

# 民國叢書

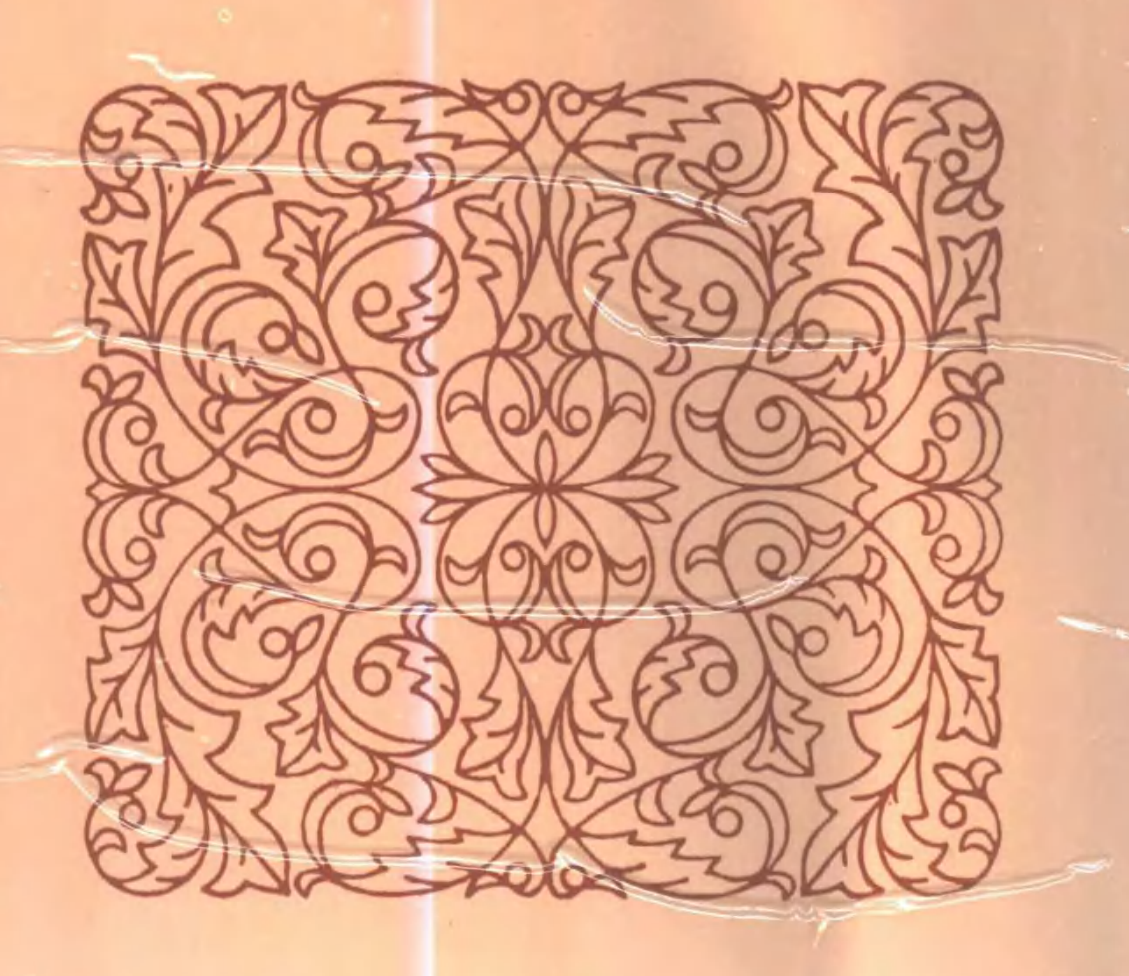
第五編

·76·

# 民國叢書

第五編

·77·



# 民國叢書

第五編

·76·

歷史·地理類

# 首都志（上）

王煥鑣編纂

上海書店

王焕鑣編纂

# 首都志

上册

# 民國叢書

第五編

·77·

歷史·地理類

# 首都志（下）

王煥鑣編纂

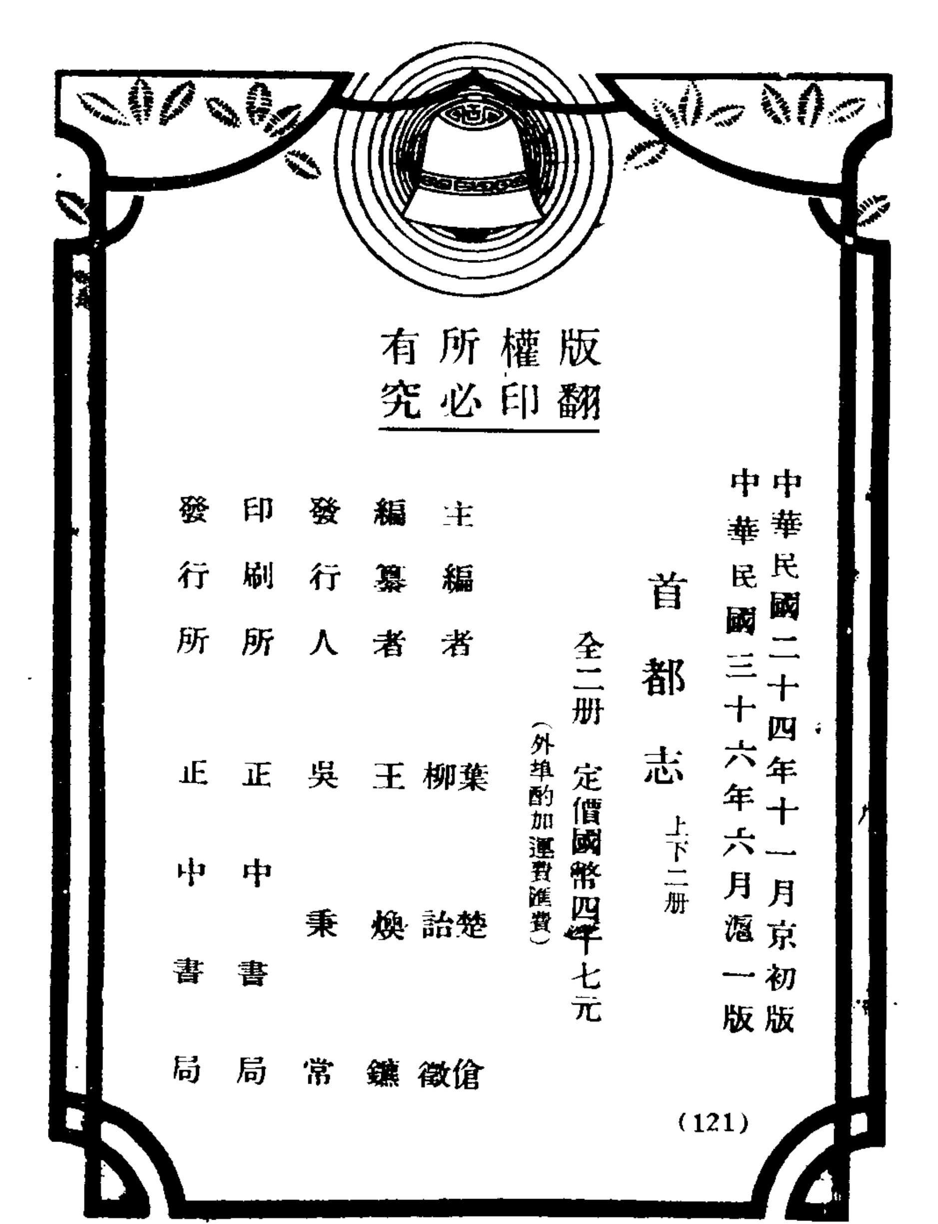
上海書店

# 首都志

下册

王焕镳編纂

1[illegible]7213




版權所有
翻印必究



中華民國二十四年十一月京初版
中華民國三十六年六月滬一版

首都志 上下二冊

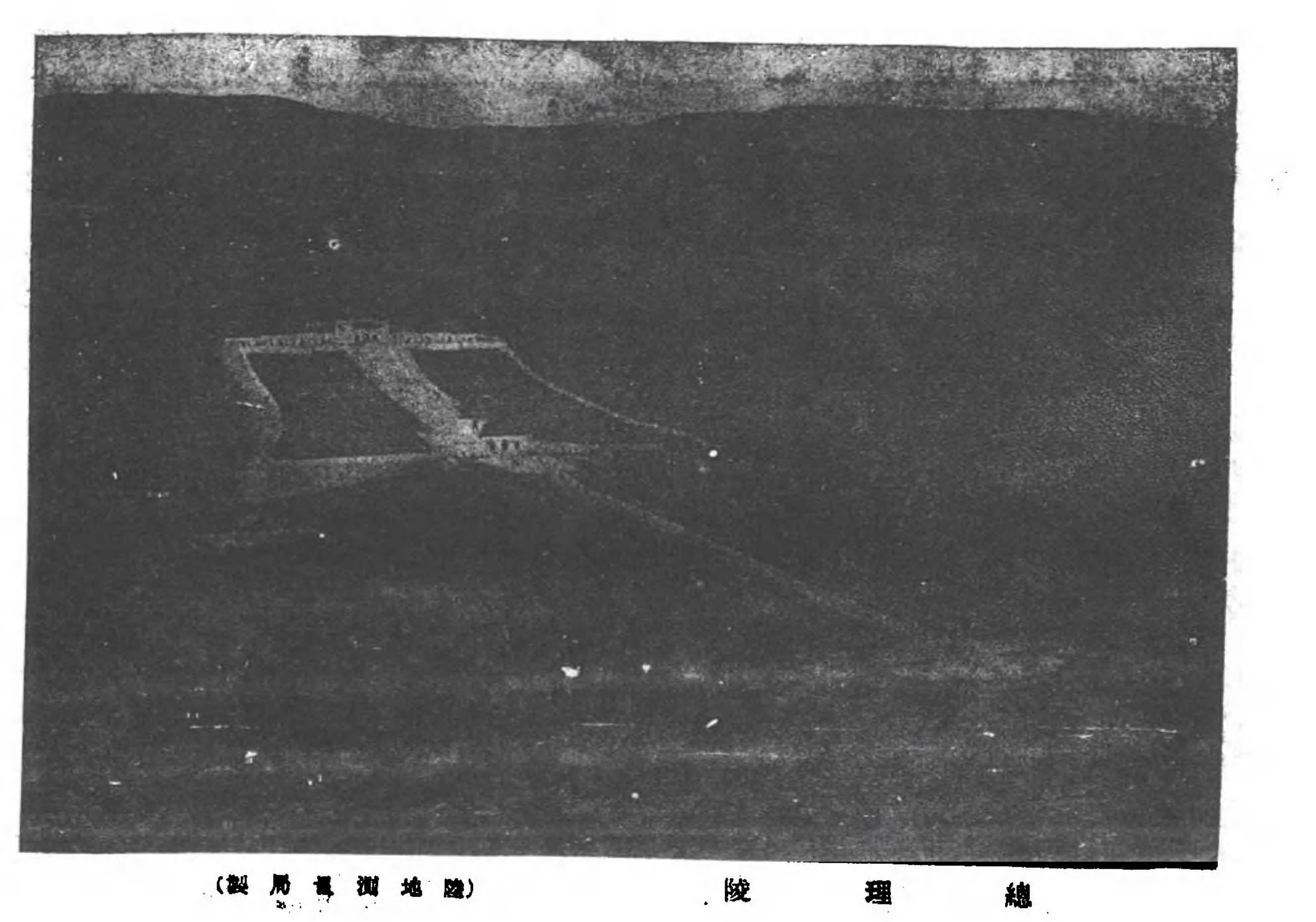
全二冊 定價國幣四千七元
（外埠酌加運費匯費）

主編者 葉楚傖 柳詒徵
編纂者 王煥鑣
發行人 吳秉常
印刷所 正中書局
發行所 正中書局

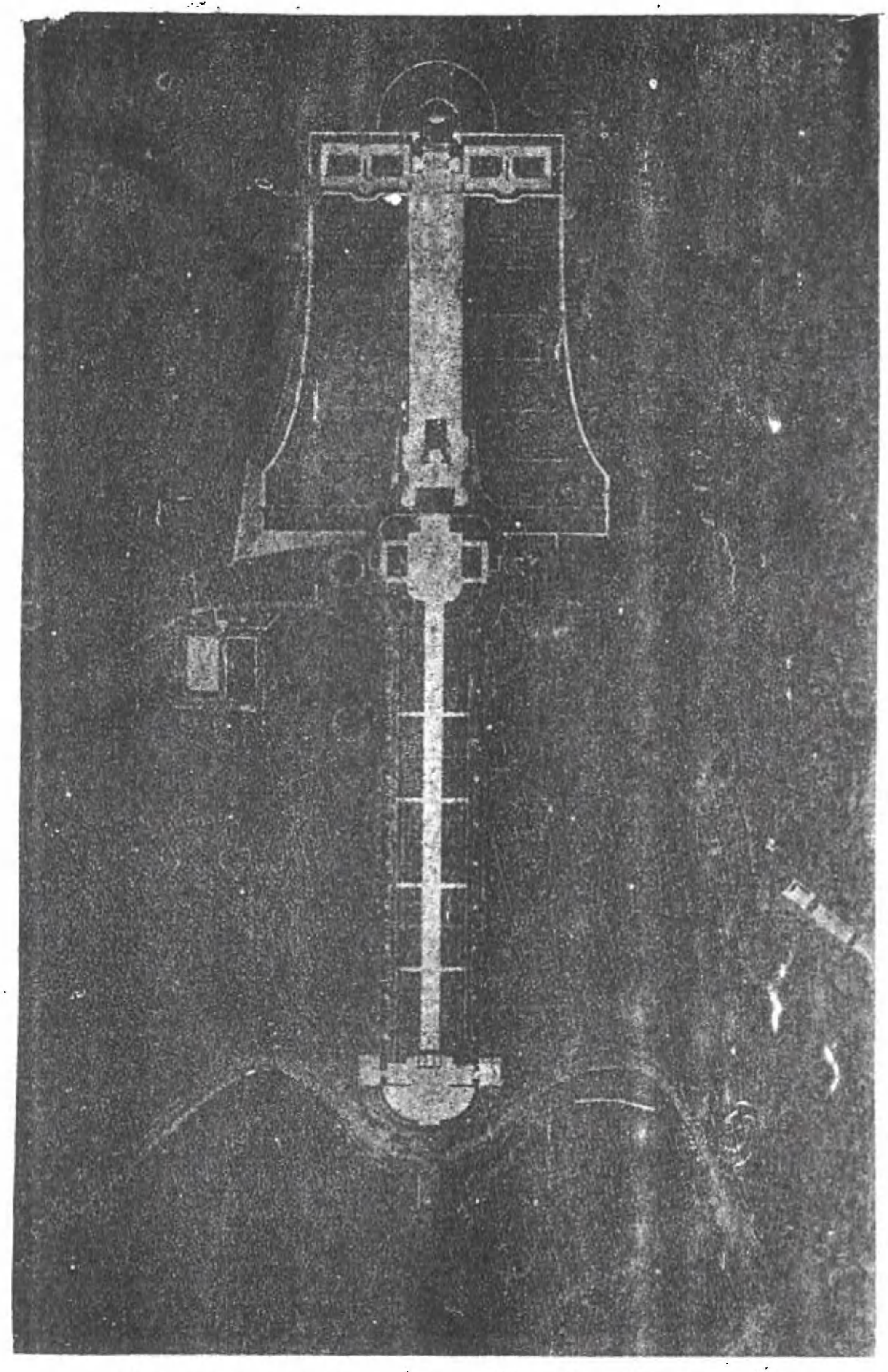
(121)

本(本)(章) 2/1

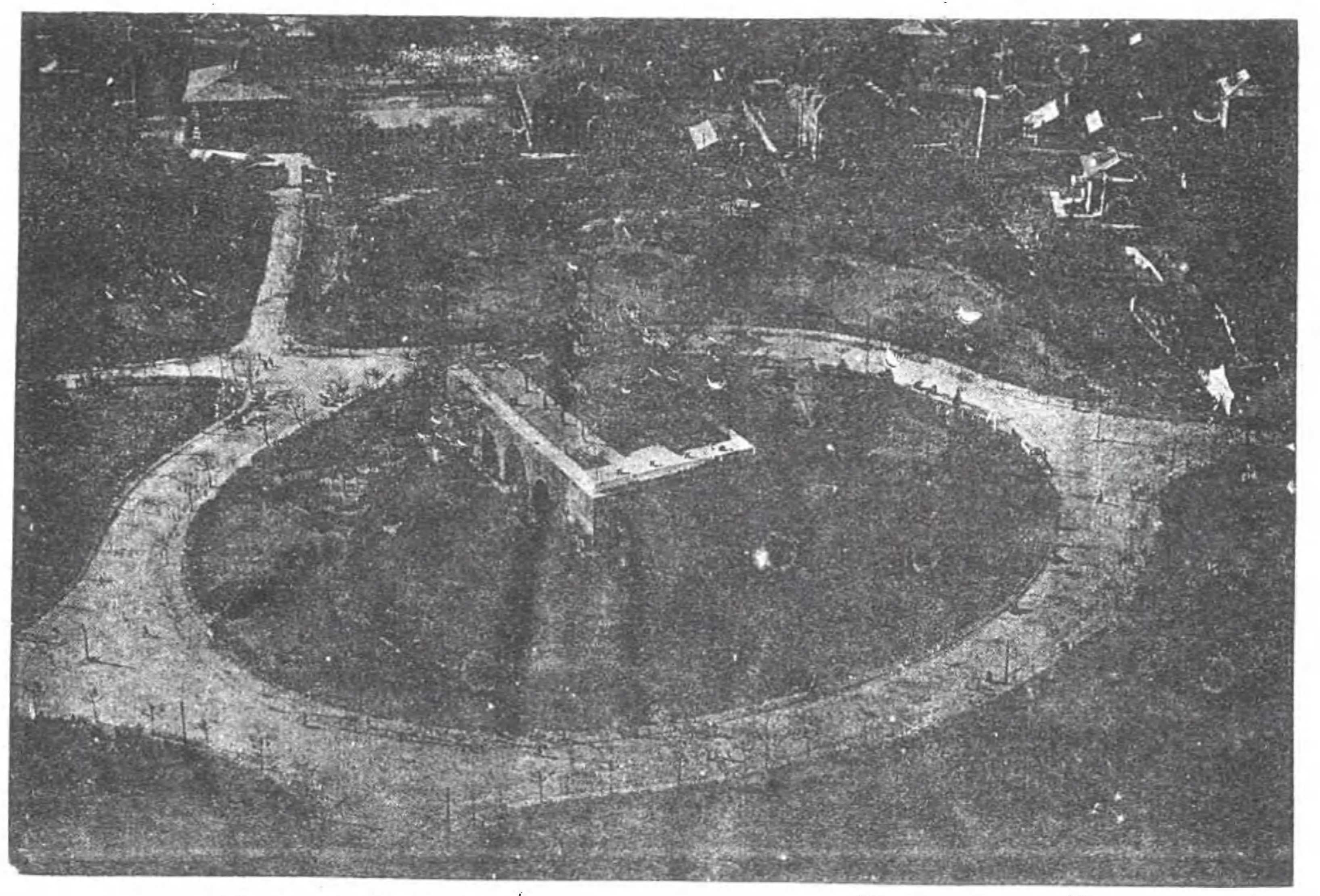
本書據正中書局1937年版影印



總理陵 (陸地測量局製)



總理陵鳥瞰　（陸地測量局製）



鼓樓　(陸地測量局製)

# 序

甲戌之冬。楚傖葉先生枉過盋山討論文藝。謂黨國建都金陵。晌將七稔。未有專志。誦述沿革及建設之懿。中外人士諏訪所及。僅以舊肆故書應之。非所以揆張首善之義也。以詒徵嘗從事方志之學。珍重諈諉。詒徵佝錄館務。未皇兼及。爰舉王生煥鑣從事編輯。周生慤佐之。六閱月而成志廿四卷。都五十餘萬言。經以綱要。緯以圖籍。循原竟委。融冶舊新。詒徵舊稿鉤稽史籍所得。既資其采輯山館祕籍及庋藏檔案。外間所未覩者。亦甄晉而類佽之。于是山川城郭宮室衢路之閎偉。以逮政教之大。謠俗之細。燦焉可睹。學士大夫旁礴論都。將于是有取焉。初稿成。葉先生促付手民。詒徵與王生謂是尙有待於删潤。未可以璞示人。先生謂求者孔亟。曷先印行。其有罅漏。待再版時增損未晚。且屬識

其緣起。憶先生涖館論書時。詒徵嘗勸先生印行金陵地志叢編。舉景定建康志至正金陵志陳氏南畿志及清康熙江寧府志等書爲第一輯。以牛首山志獻花巖志攝山志後湖志等爲第二輯。先生慨然允之。謂稽古之事。亦所不廢。惟宜先輯簡明之志乘。自周秦迄今。俾閱者一展卷而瞭如。徐推之前代。則益知其源遠而流長。是書之輯。蓋地志叢編之初桄。竊冀按藝文目所載。賡續印布。俾世之人知吾國史籍之富。徵論國史。即一地之志乘。其繩繩不替若是。因以求先民之偉烈。勖國族之復興。其所繫之鉅。殆不止於流連古跡。覶縷方聞已也。乙亥秋八月鎮江柳詒徵。

# 凡例

一首都見於載籍。於今三千年。歷世綿遠。事蹟繁賾。爲方志者類聚而羣分之。不能無多寡贏絀。時異事殊。趨尙不同。自難一致也。玆編分廿有四目。沿舊志之名者十之六。自立義例者十之四。沿革疆域城垣街道山陵水道戶口官制財政教育兵備食貨藝文大事表等皆舊志所有。氣候警政自治司法外交則向之所無。交通禮俗方言宗教於舊志爲附庸。今蔚爲大國。人物舊志最詳。今但表其名。金石則幷其目闕之。以陳氏通傳嚴氏金石志諸書俱在故也。藝文專列書目。各體詩文自有文徵專書。不煩鈔錄。至祠祀之記科貢之表廢止已久。悉從删汰。以省篇幅。

一首都疆域時有分合。玆編所記。縱起於建置之始。橫限於管轄所及。自民國

十六年後但詳京市江寧縣政則付闕如。

一方志文體不外二種。或融會羣籍。自鑄新辭。或上絜綱領。下列徵引之書。茲隨行文所便。於茲二體並有所取。凡引用原文則稱其書名。典竄文句者。則於篇名之下。或每段之末。標明據自某書。擇要記之。不能備舉也。

一周官經大司徒職方氏職掌地圖。蕭何入秦。先收圖籍。圖之重要。自古已然。首都自清末即有測量之圖。今益臻精審。舊圖雖未必足據。固可得其形似。因另裝成帙。以副左圖右書之義。至景物形勢諸圖。可以增閱者之興趣。輔文字之不及者。悉隨文附見。

一表譜之用。所以濟文字之窮。旁行斜上。年經事緯。無俟贅說。而端緒爛然。最爲善法。茲編列表至六十餘種。故文字雖省。事蹟具在。

一不佞守藏盋山。圖史之富甲於東南。所藏籌防局檔接棟連宇。皆遜末清年

江南遺事。朝夕編摩。香輯尙易。而師友著作涉於金陵者又復浩汗。皆可借資。惟編纂之期限以六月。一手補綴。成五十萬言。未能一一考訂潤色。荒率脫誤。知不能免。博雅君子匡正是幸。

一是編每一篇成。輒請益於本師柳劬堂先生。揚搉體例。補苴罅漏。獲益宏多。同學周君雁石爲之校讎文字。離析句讀。胡君瀷咸搜輯裁料。製佛寺道觀等表。辛勤相助。高誼可感。附記於此。以鳴謝忱。

# 敍錄

三千年來.名號屢易.孰革孰因.茲焉歷歷.敍沿革第一.
區域攸分.四至八到.不遠伊邇.普其政教.敍疆域第二.
雄城峩峩.舉世莫匹.于時保之.先民之血.敍城垣第三.
坊巷爲經.事蹟緯之.區其今昔.闕其所疑.敍街道第四.
山拔而起.風興雲蒸.萬衆瞻仰.孝陵孫陵.敍山陵第五.
道元注水.幷及名勝.支幹未移.易以印證.敍水道第六.
雨暘寒暑.燥溼自天.過而防之.職競由人.敍氣候第七.
民數息秏.觀世盛衰.後減於前.誰厲之階.敍戶口第八.
設官分職.以役于民.百爾有位.終廉且仁.敍官制第九.

橫目崇崇．有頑有驁．戒備不虞．首都尤要．敍警政第十．

仰治於官．或荒而穢．自耘其有．本根以遂．敍自治第十一．

取之四方．用之一邑．簿書可徵．稽其出入．敍財政第十二．

司法獨立．僅三十年．其制數革．有平無偏．敍司法第十三．

德以定志．智以啓蒙．胡有歐美．前修是崇．敍教育第十四．

孔曰足兵．厥意可哀．誰是健者．一息殺機．敍兵備第十五．

水浮陸走．上馳於空．往還何阻．挹注斯通．敍交通第十六．

木腐生蠹．國弱招侮．仁義爲兵．不茹不吐．敍外交第十七．

地不愛寶．庶物穰穰．于以用之．曰農工商．敍食貨第十八．

維禮與俗．國魂所託．善也守之．毋輕改作．敍禮俗第十九．

景純釋雅．時及江東．辨析聲韻．求其異同．敍方言第二十．

佛有達摩。道有宏景。耶回之徒。亦足嗣響。敍宗教第二十一。
古人往矣。何有於名。名不足觀。觀其典刑。敍人表第二十二。
掌故之書。代有述者。或存或亡。難可悉舉。敍藝文第二十三。
大事立表。肇於史遷。廢興萬變。朗若在前。敍大事表第二十四。
民國二十四年八月南通王煥鑣識於盋山陶風樓

本書據正中書局1937年版影印

# 首都志目錄

卷一
沿革（附表）
疆域
城垣
卷二
街道
卷三
山陵上
鍾山　總理陵　城北諸山（覆舟山　雞籠山）
卷四
山陵下

城西諸山（盧龍山　四望山　馬鞍山　石頭山　蛇山　五台山　小倉山　冶城山）
城南諸山（雨花台　夏侯山　梓桐山　戚家山　紫巖山　鄧府山　天竺山　鳳臺山）
離城較遠諸山（大壯觀山　幕府山　石灰山　老虎山　直瀆山　巴斗山　臨沂山　烏龍山　攝山　畫石山　湯山　大城山　苻堅山　雁門山　青龍山　黃虎山　彭城山　祈澤山　方山　土山　牛首山　佛窟山　祖堂山　蔣碧山　施山　靈母山　百畝山　銅山　朱門山　牛脊山　雲臺山　慈姥山　天竺山　鼓吹山　白都山　獨龍山　烈山　落星山　三山　上三山　陰山　石馬山　巖山　覲子山）

卷五

水道

長江　秦淮　青谿　運瀆　楊吳城濠水　後湖　莫愁湖

氣候

概論　分論（氣壓　溫度　雨量　溼度　風　雲　天氣之變動）

卷六

戶口
官制
警政
自治
財政
司法
卷七
教育上
南朝學校　隋迄元代學校　明代學校（淸府縣學附）　書院
卷八
教育下
淸季及民國學校
卷九

兵備
交通
陸運（市內道路　市外道路）　航運　航空　郵傳　電報　電話　中央廣播電台
卷十
外交
卷十一
食貨上
物產
卷十二
食貨下
農業　工業　商業（貿易　金融）
卷十三
禮俗

總論　冠禮　昏禮　喪禮　祭禮　歲時習俗

卷十四

方言

方言　音系（語音　音韻）

宗教

釋教　道教　回教　耶教　附表

卷十五

人表

名宦　儒林　先正　敦行　忠義　仕績　文苑　隱逸　流寓　技藝　列女　仙釋

藝文

公藏板籍　私家藏書　南京掌故書目

卷十六

歷代大事表

附圖目

南京市市區圖
總理陵園地形全圖
同治上江兩縣總圖
六朝故城考圖
六朝宮城外圖
隋蔣州圖
唐昇州圖
南唐江寧府圖
宋建康府圖
元集慶路圖

明朝都城圖
明宮城圖
明太學圖
江寧府儒學圖
江寧行宮
清乾隆時兩花臺
清涼山
祖堂山
清乾隆時牛首山
清乾隆時棲霞山
清乾隆時棲霞行宮
玲峯池
紫峯閣、

萬松山房
天開巖
叠浪巖
珍珠泉
彩虹明鏡
清乾隆時後湖
莫愁湖
清乾隆時燕子磯
清乾隆時靈谷寺
清乾隆時雞鳴寺
清乾隆時報恩寺
清乾隆時朝天宮
德雲菴

幽居菴
明棲霞寺
明靈谷寺
明報恩寺
明天界寺
明弘覺寺
明神樂觀
明朝天宮　以上各圖皆裝卷末
下關浦口圖
江心洲圖
八卦洲圖
溧水縣西北應濬之秦淮幹流圖
赤山湖秦淮工綫簡明圖　以上見水道

首都幹路定名圖
中央廣播電台地網設置圖　以上見交通

附影片目

明故宮瓦當　見城垣
南京城之東南隅
新街口
考試院
交通部
鐵道部
勵志社　以上見街道
紫金山南陂
明孝陵一
明孝陵二

明孝陵三
總理陵
總理陵鳥瞰
音樂台
溫室
陣亡將士紀念塔
譚墓鳥瞰
陵園苗圃
二十二年全國運動大會會場全景
明陵碑亭前櫻花
陵園海棠
陵園花圃
明雞鳴寺觀象台

氣象研究所
氣象台外景
鼓樓
烏龍潭
南京市新住宅區
五台山
方亭
蕭秀墓石獸
蕭秀墓碑
蕭秀墓石柱
蕭景墓
燕子磯
三台洞觀音像

棲霞寺
三聖殿
明徵君碑
舍利塔一
舍利塔二
舍利塔三
金剛一
金剛二
千佛嶺
千佛巖
棲霞石佛一
棲霞石佛二
試茶亭白乳泉

梁蕭映墓
梁蕭映墓華表天祿之距離
梁蕭映墓天祿辟邪之距離
梁蕭正立墓一
梁蕭正立墓二
陳武帝墓天祿辟邪一
陳武帝墓天祿辟邪二
牛首山 以上見山陵
秦淮河
夫子廟
玄武公園
玄武湖
玄武湖之暮

銅鉤井
由漢西門望莫愁湖
莫愁湖　以上見水道
中央大學
金陵大學
金陵女子大學文理學院　以上見教育
首都輪渡
中央廣播無線電台一
中央廣播無線電台二　以上見交通
下關電廠
南京自來水廠　以上見食貨
江蘇省立國學圖書館鳥瞰
江蘇省立國學圖書館善本甲庫內景　以上見藝文

# 附表目

沿革表 見沿革
江寧縣幅員廣袤及四至八到道里表
上元縣幅員廣袤及四至八到道里表 以上見疆域
唐以前戶口表
宋迄民國戶口表
首都警察廳各局界內戶口分類統計表
首都居民籍貫分類統計表
首都居民職業分類統計表 以上見戶口
南京市政府組織系統表 見官制
首都警察廳組織系統表 見警政
南京市最近三年財政收入概數表
南京市最近三年財政支出概數表 以上見財政

明國學表
明府學表
清府縣學表
明武學表
最近三年來南京市市立小學發展情形比較表
南京市市立小學一覽表
南京市市立小學附設幼稚園一覽表
南京市市立簡易小學一覽表
南京市市立鄉區小學及鄉區簡易小學一覽表
南京市公立小學一覽表
南京市已立案私立小學一覽表
南京市尚未完成立案手續私立小學一覽表
南京市私立各校幼稚園一覽表

南京市社教學校統計表
報社名稱地址表
學術團體名稱地址表　以上見教育
南京市工務局已經築成之新路一覽表
南京市工務局已經展寬翻築之舊路一覽表
南京市工務局正在興築之新路一覽表
南京市工務局正在修築之舊路一覽表
京滬路各站里程表
津浦路各站里程表
中央廣播電台現行每週播音節目時間表
國外各地收聽中央廣播電台播音情形一覽表
國內各地收音情形調查表　以上見交通
草本植物表

木本植物表
大宗農產概況表
動物表
礦物表
食物表
機器廠表
南京電燈廠綱要組織表
戊申年寧垣各大業貿易盈虧簡明表
南京市商店家數分區統計表
南京市商業分業統計表
南京歷年物價指數表
南京一般物價表
南京出入口貨償値統計表

金陵關最近兩年進出貿易貨值總數表
金陵關最近兩年進出貿易貨值比較表
南京市銀行業概況表
南京市錢莊業概況表
南京市儲蓄會及郵政儲金概況表
南京市典當業概況表 以上見食貨
首都娛樂場所分類統計表
首都娛樂場所遊人數目統計表 以上見禮俗
南京市宗教人數統計表
南京佛寺表
南京玄觀表 以上見宗教

# 首都志略卷一

## 沿革

首都於唐虞夏商皆屬揚州.

【書舜典】肇十有二州.

【通考】舜置十二牧.揚州其一.

【書禹貢】淮海惟揚州.

【爾雅】江南曰揚州.

在周爲吳.

【吳越春秋】太伯仲雍還荊蠻.國民君而事之.自號爲句吳.吳人或問何像〔疑當作據〕而爲句吳.

太伯曰。吾以伯長居國絕嗣者也。其當有封者吳仲也。故自號句吳。非其方乎。荊蠻義之。從而歸之者千有餘家。共立以爲句吳。

【通鑑綱目前編】周武王十有三年。引皇王大紀云。太伯薨。無子。仲雍嗣爲吳君。天子使求其後。得周章。仲雍曾孫也。世君吳矣。因封之曰吳伯。

【六朝事蹟編類】引圖經云。吳固城在溧水縣西南九十里。高一丈五尺。羅城周迴七里二百三十步。子城一百一里九十步。

【春秋左氏傳】周靈王二年。楚子重伐吳。克鳩茲。至於衡山。(今名橫山。在江寧縣東南。)

【六朝事蹟編類】引勝公廟記云。固城吳時瀨渚縣也。楚靈王與吳戰。吳兵不利。遂陷此城。吳乃移瀨渚於溧陽南十里。改爲陵平縣。靈王崩。平王立。使蘇迺爲將。戰於吳。吳軍敗。收吳陵平縣。改爲平陵縣。

春秋末屬越。

【輿地紀勝】引金陵故事云。周元王四年。范蠡佐越滅吳。欲圖霸中國。立城於金陵。以張威勢。

【建康實錄】越王築城江上鎭。今淮水一里半廢越城是也。案越范蠡所築城。東南角近故城望國門橋西北。卽吳牙門將軍陸機宅。故機入晉。作懷舊賦曰。望東城之紆餘。卽此。

## 戰國時。楚滅越。置金陵邑。屬江東郡。

【景定志】周顯王三十六年。楚子熊商敗越。盡取故吳地。以此地有王氣。因埋金以鎭之。號曰金陵。〔正德江寧志作四十六年。誤。〕

【建康實錄】楚威王因山立號。置金陵邑。楚之金陵。今石頭城是也。或云。地接華陽金壇之陵。故號金陵。

【史記甘茂傳】范蜎說楚王。楚南塞厲門而郡江東。　黃以周儆季雜著云。以江東爲郡也。江東卽故吳地。故春申君請徙封江東。楚王許之。徙都吳是也。

【史記項羽本紀】召平曰。江東已定。烏江亭長曰。江東雖小。地方千里。　傅春官金陵建置表云。是仍呼楚故郡名也。

## 秦改爲秣陵縣。又置丹陽江乘二縣。並屬鄣郡。

【史記秦始皇本紀】二十四年使王翦滅楚。二十六年并天下。分三十六郡。

【景定志】秦兼諸侯。置郡縣。屬鄣郡。改秣陵。

【地理志今釋】鄣郡今浙江湖州府安吉縣西北。

【金陵圖考】鄣郡不詳治所。志云在石頭城地。史載吳興郡西。金陵本吳興西境也。

【郡國利病書】駁圖考云。案孫皓割會稽丹陽地置吳興郡。治烏程。領十縣。西北至於潛故鄣安吉而止。距金陵不啻四百里。謂金陵爲吳興西境可乎。史謂吳興郡西。正指故鄣郡。非石頭城也。

【建康實錄】始皇三十六年（按始皇本紀六國表俱作三十七年。當是。）東巡自江乘渡。望氣者云。五百年後。金陵有天子氣。因鑿鍾阜。斷金陵長隴以通流。至今呼爲秦淮。乃改金陵邑爲秣陵縣。秦之秣陵縣城。卽在今縣城東南六十里。秣陵橋東北故城是也。

【史記秦始皇本紀】三十七年過丹楊。還過吳。從江乘渡。

## 項羽稱霸。地屬西楚。

【史記項羽本紀】項王自立爲西楚霸王。王九郡。都彭城。

【楚漢諸侯疆域志】自來注史記漢書者，俱不釋九郡所在。余案羽所王之九郡，謂會稽郡故鄣郡故東陽郡泗水郡郯郡薛郡碭郡潁川郡東郡是也。

漢興，封韓信，爲楚國。

【漢書高帝紀】五年下令曰，楚地已定，義帝無後，欲存恤楚衆，以定其主，齊王信（韓信）習楚風俗，更立爲楚王，王淮北，都下邳。

【楚漢諸侯疆域志】項羽王梁楚地九郡，今以項羽所分楚地王韓信，信得會稽東陽鄣郡泗水薛郡郯郡凡六郡。

既屬荆。

【漢書高帝紀】六年人告楚王信謀反，……因執之，以故東陽郡鄣郡吳郡五十三縣立劉賈爲荆王。十一年秋七月淮南王荆布反，東擊殺荆王劉賈，

旋屬吳。

【漢書劉濞傳】荆王劉賈爲布殺無後。上乃立濞于沛爲吳王王三郡五十三城。宋祁註云。故東陽郡鄣郡吳郡。卽賈舊封。

景帝時屬江都。

【史記諸侯王表】孝景前元四年。初置江都。六月乙亥。淮南王非爲江都王元年。是爲易王。

【漢書江都易王非傳】非以孝景前二年立爲汝南王。吳楚反時。景帝賜非將軍印。擊吳。吳已破。徙王江都。治故吳國。莽篡國絕。

武帝元朔初析江都爲丹楊胡孰秣陵三侯國。

【漢書侯表】武帝元朔元年十二月甲辰封江都易王子敢爲丹楊侯。正月丁卯封江都易王子胥行爲胡孰侯纏爲秣陵侯。〔史記建元以來王子侯者年表無秣陵侯〕

元狩元年後屬丹楊郡。

【漢地志】故鄣郡屬江都。武帝元封二年更名丹楊。屬揚州。 汪遠孫校本云。元封當作元狩。武帝

紀元狩二年江都王建有罪自殺．蓋其年更爲郡也．御覽州郡部十六引作元狩元年．元年是二年之誤．（煥鑣按．史記漢興以來諸侯王年表．元狩二年江都王建反．自殺．國除．爲廣陵郡．不言爲丹楊郡也．丹楊郡之設．宜依御覽作元狩元年．蓋是年江都易王子丹陽侯敢薨．無後．國除．（見史記建元以來王子侯者年表．）故置丹楊郡也．）

【金陵圖考】元狩二年改鄣郡爲丹楊郡．屬楊州．統縣十七．秣陵胡孰永平江乘句容溧陽隸焉．傳春官建置表云．案漢地志丹楊郡領縣十七．尙無永平．且元封作元符．是以宋哲宗年號而屬漢武矣．舛謬尤甚．

【地理志今釋】今安徽寧國府宣城縣治．

【野客叢書】今潤州丹楊館書从木．其屬縣丹陽．書从阜．或者疑之．僕考晉書地理志．謂山多赤柳．故名丹楊．江南地志謂郡北有赭山．故名丹陽．二說皆有據也．抑又考之．兩漢丹楊郡治宛陵．而丹陽縣則今建康也．至移郡治於建康．而元帝又徙都焉．於是以建康爲丹陽尹．至唐天寶初．始以今京口爲丹楊郡．而以曲阿爲丹陽縣．然則今潤之丹陽．正非漢丹陽之故治也……西漢志乃以曲阿之丹陽爲楚所封．誤矣．

揚州刺史治理於此。

【宋書地志】前漢揚州刺史未有所治。建置表云。寰宇記引丹陽圖云。漢因秦制。至武帝初爲揚州。理于此。元封二年始置十三州刺史。領天下諸郡。此卽爲揚州。揚州本在西州橋治城之間。是其理處。後漢如之。劉繇爲揚州刺史。始移理曲阿。孫策號此爲西州。又云。古揚州城今江寧縣城在其西偏城東至西州橋。西至冶城。周迴三里。後漢因之不改。卽此城也。據此則前漢刺史治此明矣。而秣陵集序云。漢時揚州治壽春。漢末袁術據壽春。徙揚州治于金陵。孫策渡江。劉繇徙居曲阿。金陵遂爲孫氏所有。其說不知何本。且宋書地志云。後漢治歷陽。魏晉治壽春。序云後漢治壽春。更誤矣。

隸縣有秣陵。

【呂志】秣陵漢初屬鄣郡。景帝時屬江都國。武帝初爲江都王子秣陵侯纏國。纏死後爲縣。江都王國除。縣屬丹楊郡。王莽曰宣亭。

【正德江寧志】漢地理志注莽改秣陵爲宣亭。是建武之先已復爲縣矣。

## 江乘

【漢地志】江乘屬丹楊郡。莽曰相武。

【新斠注地理志】在今江寧府句容縣北六十里。復引括地志云。故城在今句容縣北六十里。

## 丹陽

【漢地志】丹陽屬丹楊郡。

【新斠注地理志】在今太平府城東。建置表云。案今江寧鄉之小丹陽。去太平府約五十餘里。當日縣治蓋兩界云。

## 胡孰

【漢地志】胡孰屬丹楊郡。

【新斠注地理志註】引錢氏大昕曰。胡孰續志作湖熟。今上元縣東南五十里有胡孰縣。卽漢故縣所在。自漢至晉有胡孰。無姑孰。宋祁謂胡當作姑者。非是。呂志姑孰本卽湖熟。史或作湖熟。皆聲近字異。今之當塗。正古之胡孰。而今上元之胡熟。乃東晉以後之縣耳。　建置表云。案呂志說亦近是。

但無實證．故不從．至姑孰胡孰．據今度之．當日皆爲胡孰侯所有地．今之兩處蒙其名者以此．曰姑曰胡．則又後人轉音也．不足深辨．

【地理志今釋】今安徽太平府當塗縣東五十里．

後漢因之．存胡孰侯國．

【景定志】後漢亦爲侯國．

【漢侯表】胡孰侯治丹楊．

【金陵志】移郡治于宛陵．

分揚州置吳郡．治建業．（景定志）

建安十六年．孫權自京口徙治秣陵．明年城石頭．改爲建業．（三國志孫權傳）

二十六年徙丹楊郡．治建業．

【續漢地志註】建安十三年孫權分丹楊郡爲新都郡．

【景定志】建安二十六年．權始遷丹楊郡．自宛陵治建業．

【括地志】丹楊郡故在潤州江寧縣東南五里.

吳大帝黃武元年置揚州牧.(金陵志)

【補三國疆域志】漢興平中.揚州所屬諸郡悉入吳.凡得漢舊郡四.增置郡十.校尉都尉部二.治建業.

三年丹楊郡徙治宛陵.(金陵志)

【呂志】呂範傳言領丹陽太守治建業.然此是孫權上荊州時事.故特云卿爲我守建業.若太守本治建業.則不必言治建業矣.此治建業.乃是暫耳.孫韶傳孫翊爲丹楊太守遇害.時孫何屯京城.聞之馳赴宛陵.此丹楊郡守在宛陵之確證.

黃龍元年.自武昌徙都建業.南京之建都自此始.

【三國志張紘傳】紘謂權曰.秣陵楚武王所置.名爲金陵.地勢岡阜連石頭.訪問故老.云昔秦始皇東巡會稽.過此縣.望氣者云.金陵地形有王者都邑之氣.故掘斷連岡.改名秣陵.今處所具存.地有其氣.天之所命.宜爲都邑.權善其議.未能從也.會劉備之東.宿於秣陵.觀地形.亦勸權都之.權曰.

智者意同遂都焉．

【三國志孫權傳】黃龍元年秋九月遷都建業．因故府．(長沙桓王故府)不改館．

永安中分置故鄣郡．丹楊所領．惟溧陽以北六縣．(景定志)

後主甘露元年徙都武昌．

【三國志孫皓傳】甘露元年秋九月從西陵督步闡表徙都武昌．

寶鼎元年還建業．

【孫皓傳】寶鼎元年冬十二月還都建業．

吳歷四世五十九年．都建業者凡五十年．

金陵志作六十年誤．　甘露元年三月至寶鼎元年十一月．只一歲零九月．不都建業．

晉武帝太康元年平吳．封孫楷丹陽侯．

【三國志孫韶傳】子楷歸晉．晉封丹陽侯．　景定志謂封孫韶．誤．

改建業復爲秣陵縣．

【晉地志】武帝平吳。以建業爲秣陵。屬丹楊郡。

二年丹楊移治建業。（金陵志）

【宋書地志】晉武帝太康二年。分丹楊爲宣城郡。治宛陵。而丹陽移治建業。

【建康實錄】孝武太康元年平吳。分丹陽南郡爲宣城郡。遷理於秣陵。在今縣東南六里。渡長樂橋。古丹陽郡是也。　煥鑣案此條異於宋書。當以宋書爲正。

【地理志今釋】丹楊治今江蘇江寧府上元縣東南五里。宋齊因之。

胡孰江乘

【晉地志】江乘屬丹楊郡。

【景定志】胡孰吳省爲典農都尉。晉武帝復置。

臨江

【正德江寧志】引圖經云。古縣治南臨流水。故曰臨江。在西南七十里。今江寧浦卽其故處。

江寧

【宋書地志】晉太康元年，分秣陵置臨江。二年更名江寧。

【晉地志】太康二年分建業置江寧。屬丹楊郡。　建置表云。案寰宇記云。故江寧縣城在縣南七十里。引輿地志云。晉永嘉中帝初通江南。以江外無事寧靜於此。因置江寧縣。南門臨浦水。據此江寧不置自太康癸未知何本。東晉疆域志云。晉志與沈志皆云太康二年置。則輿地志之說誤也。

## 秣陵

【建康實錄】太康三年分秦淮水北爲建鄴。水南爲秣陵縣。仍在秦邑地。

## 建鄴

【晉地志】太康三年分秣陵北爲建鄴。改業爲鄴。屬丹楊郡。

【晉孝愍帝紀】建興元年秋八月改建鄴爲建康。避諱也。

【建康實錄】縣在故都城宣陽門內。今縣城東二里。古御街東。

## 丹陽。皆隸焉。

【晉地志】屬丹楊郡。

揚州先分南北。南治建業。屬吳。北治壽春。屬晉。晉既平吳。移壽春之揚州併治建業。由是揚州之南北合爲一。

懷帝永嘉元年。以琅琊王睿爲安東將軍。都督揚州江南諸軍事。假節鎭建業。愍帝建興初。改建業爲建康。元帝渡江都焉。以宰相領揚州。改丹陽太守爲尹。

【景定志】

【晉元帝紀】建武元年春三月。立宗廟社稷於建康。 太興元年六月。改丹陽內史爲丹陽尹。 永昌元年三月丹楊諸郡皆加軍號。

【東晉疆域志】引寰宇志云元帝渡江。歷江左。揚州常治建業。

以江寧爲琅琊國。

【晉元帝紀】建武元年春三月封王子宣城公裒爲琅琊王。十月丁未琅琊王裒薨。

【太平寰宇記】以江寧爲琅琊國。蓋襲帝始封之名。在今廢江乘縣界。

大興三年。詔瑯琊國人隨在此者。立爲懷德縣。後改名費縣。

【晉元帝紀】大興三年秋七月丁亥詔琅琊國人在此者近有千戶。今立為懷德縣。統丹楊郡。〔懷德後屬南瑯琊。〕

【建康實錄】縣城在宮城南七里。今建初寺前路東。後移於宮城西北三里耆闍寺西。帝又創已北為琅琊郡。而懷德屬之。後改名費縣。其宮城南舊處。咸和中移建康縣自苑城出居之。

與江寧胡孰丹陽

【東晉疆域志】丹陽屬丹陽尹。晉略。

【州郡表注】郡南少西六分。

秣陵

【宋書地志】本治去京邑六十里。今故治村是也。晉安帝義熙九年移治京邑。在鬭場。恭帝元熙元年省揚州府禁防參軍。縣移治其處。

【景定志】引圖經云。在宮城南八里一百步小長干巷內。

建業

【太平寰宇記】初置在宣陽門內．晉咸和三年蘇峻作亂．燒盡．遂移入苑城．咸和六年以苑城爲宮．乃徙出宣陽門外御街西．今建初寺門路東是．

江乘諸縣．並隸丹楊．

【東晉疆域志】屬丹陽尹．成帝咸康元年．改屬南琅琊郡．

以江乘置東海琅琊．

【宋書地志】晉亂．琅琊國人隨元帝過江千餘戶．太興三年．立懷德縣．丹陽雖有琅琊相．而無此地．成帝咸康元年．桓溫領郡．鎭江乘之蒲州金城上．求割丹楊之江乘縣境立郡．

【景定志】南琅琊郡在舊江寧縣東北五十里．成帝咸和六年復琅琊比漢豐沛．

東平蘭陵等郡．

【晉地志】元帝以江乘置南東海南琅琊南東平南蘭陵等郡．

【景定志】元帝以江乘置四郡．穆帝時以南東海七縣出居京口．

【東晉疆域志】案此諸僑郡有南字者．皆宋受禪後所加．晉世無此名也．唐人修晉史．讀宋書不審．

誤認爲晉明帝所名失之甚矣。又案安帝義熙十三年。以徐州之北琅琊北東莞北東海北譙北梁。豫州之北潁川北南頓。爲宋國。是琅琊東莞東海譙梁潁川南頓。東晉時皆有南北兩郡。一係實土。一屬僑郡。其實土皆以北字別之。至宋永初後僑郡又皆加南字耳。南譙南梁南汝陰等。則晉太元後已加南字。又非自宋始。

## 屬南徐州

【宋書地志】晉永嘉大亂。幽冀青幷兗州及徐州之淮北流民相率過淮。亦有過江在晉陵郡界者。晉成帝咸和四年。司徒郗鑒又徙流民之在淮南者于晉陵諸縣。其徙過江南及流在江北者。並立僑郡縣以司牧之。又云。明帝世淮北沒寇。僑立徐州。治鍾離。安帝義熙七年始分淮北爲北徐。淮南猶爲徐州。後又以幽冀合徐。

【元和郡縣志】晉咸和中潤州爲僑徐州理所。後徐州寄理建業。

## 成帝初。置淮南郡。屬揚州。

【宋書地志】成帝初祖約爲亂於江淮。胡寇又大至。民南渡江者轉多。乃於江南僑立淮南郡及諸

縣。晉末遂割丹陽之于湖縣爲淮南境。

咸康元年。分江乘縣立臨沂縣。（宋書地志）

【建康實錄】咸康七年置。廢城在東江獨石山西臨大江。在今縣北四十里。建置表云。案實錄作七年。誤。

與陽都郎丘同隸南琅琊郡。懷德費亦自丹陽尹改隸琅琊。（金陵志）

【景定志】陽都本漢城陽國縣。後漢改爲琅琊國。晉廢。元帝置。屬南琅琊郡。建置表云。案大清一統志表作咸康後置。

咸康四年。僑置魏郡廣川高陽堂邑諸郡。屬南冀州。所統縣。如肥鄉元城廣川北新城博陸堂邑等。並居京邑。以處流寓。

【建置表】元城又僑立廣川郡。領廣川一縣。江左又立高陽堂邑二郡。高陽領北新城博陸二縣。堂邑領堂邑一縣。後省堂邑併高陽。又省高陽、併魏郡。幷隸揚州（案先屬南冀州）寄治京邑。

【宋州郡志校勘記】案魏是郡名。肥鄉元城是屬縣。不得統稱三縣。晉書地理志咸康四年僑置魏

郡廣川高陽堂邑諸郡。本志下文廣川郡領廣川。高陽領北新城博陸。堂邑領堂邑。並有領字。以此例之。肥鄉元城上亦當有領字。三縣當作二縣。

【宋書地志】江左立南冀州。後省。義熙中更立。治青州。又省。東晉疆域志冀州凡統僑郡六。廣川魏郡高陽堂邑諸郡屬焉。

【東晉疆域志】高陽郡下案東晉時江北之堂邑。雖在版圖。亦曾僑立於江南。義熙元年。劉裕以弟道憐領堂邑太守。戍石頭。是也。

東晉建都十一世。凡一百三年。（金陵志）

宋時建康秣陵丹陽江寧湖熟並隸丹陽尹。其陽都費卽丘三縣並割臨沂及建康爲土。（費縣治宮城之北。卽懷德縣。）隸南琅琊郡。文帝元嘉初省僑立廣川等四郡。（宋書地志宋初省廣川郡爲廣川縣屬魏郡。魏郡元嘉十一年省。）以其民併建康。八年省卽丘入陽都。十五年省費縣入建康臨沂。孝武帝孝建元年分浙江東爲東揚州。而揚州仍領丹楊等十五郡。大明三年以揚州所統六郡立王畿。四年

以南琅琊郡隸王畿。五年省揚都入臨沂江乘。七年以王畿之內郡屬南徐州

八年復以王畿諸郡爲揚州。順帝昇明三年改刺史曰牧。

據肇域志引金陵志。

宋建都八世。凡五十九年。

宋武帝永初元年庚申至順帝昇明二年戊午。爲五十九年。如併禪位之年計之。則得六十年。金陵志作五十八年。誤。

齊因宋舊。江寧湖孰丹陽秣陵四縣統于丹陽尹。臨沂江乘二縣統于南琅琊郡。

【齊地志】南琅琊郡本治金城。永明初徙治白下。

【太平寰宇記】南琅琊郡城在縣西北十八里。齊梁講武于此。

【地理志今釋】南琅琊郡今江蘇江寧府上元縣地。

建都七世。凡二十三年。

梁武帝生於秣陵同夏里．因以其地置同夏縣．省胡孰縣．

【梁武帝紀】高祖以宋孝武大明八年甲辰歲生于秣陵縣同夏里三橋宅．

【太平寰宇記】引輿地志云．梁大通三年分建康之同夏里置．

【補梁疆域志】屬丹楊郡．梁書南史皆云秣陵縣同夏里．此云分建康．當屬傳寫之誤．而六朝事蹟建康志又作大同元年．彼此亦不無抵牾也．潘自牧記纂淵海梁大同元年置同夏縣．省江乘胡熟兩縣．案此則更有改置．非止劃一同夏里矣．然江乘一縣．梁書寰宇記皆云梁有．不當言省．景定志引圖經云縣東十五里有同夏浦．舊有城．今上元縣長樂鄉是其地．

復置費縣．

【補梁疆域志】屬南琅琊郡．引寰宇記云．費縣陳亡廢．是梁有也．南史裴之平傳以軍功封費縣侯．景定志梁末北齊軍於秣陵故城．跨淮立橋柵．當是其地．

餘縣如故．改南琅琊郡爲琅琊郡．

【文選注】引輿地圖云．梁武改南琅琊爲琅琊郡．在潤州江寧縣西北十八里．

置丹陽尹及南丹楊郡。

【隋地志】梁置丹楊郡及南丹楊郡。　陳省南丹楊郡。

建都四世。凡五十五年。

陳文帝天嘉五年。罷南丹楊郡。（南北史補志）

宣帝太建十年立建興郡。領同夏江乘臨沂湖孰等縣。屬揚州。

陳宣帝紀。太建十年冬十月戊寅罷義州及琅琊彭城二郡。立建興領建安同夏烏山江乘臨沂湖孰等六縣屬揚州。　建置表云。案景定志云太建元年以義州南琅琊郡彭城郡地置。金陵圖考云。陳以琅琊三郡地置。是均不知紀云罷某某及某某二郡立某某者。是罷義州與罷琅琊彭城同時。立建興則實無義州也。且義州在江北。二郡在江南。似無倂立之勢。景定志且作太建元年。尤謬。南北史補志失載。

陳建都五世。凡三十三年。

隋文帝開皇九年平陳。廢丹楊郡。平其城以爲田。乃於石頭置蔣州。依漢置太

守。以司隸刺史相統。江寧縣屬蔣州。大業初。改蔣州。復名丹楊郡。（地理志今釋今江蘇江寧府上元縣治）。省建康秣陵同夏三縣入江寧。又廢臨沂丹陽湖熟二縣。亦入江寧。爲丹楊郡所統。

揚州初治蔣州。後以江都爲揚州

【金陵圖考】隋初揚州治徙蔣州城內廢東府城。後末年以江都爲揚州。置總管府。自後揚州之名專于江都矣。建置表云案唐武德間揚州雖已降爲郡。然猶間治金陵。則揚州之名專于江都實自唐以後也。陳說非是。

唐高祖武德二年。置揚州東南道行臺尙書省。（輿地志）

【舊唐地志】武德三年于上元縣置。六年輔公祏反據其地。七年公祏平。置行臺尙書省。八年罷。

三年以江寧溧水二縣置揚州。析置丹陽安業二縣。更江寧曰歸化。六年省安業入歸化。更歸化曰金陵。七年平輔公祏。更名蔣州。置金陵縣。廢東南道行臺

爲揚州大都督府。九年廢都督徙治江都。更金陵曰白下。丹陽隸宣州。太宗貞觀七年更白下曰江寧縣。（圖考七年復改爲歸化。九年仍爲江寧。　以上據肇域志）

復爲揚州治所。（景定志）

肅宗至德二載。以潤州江寧縣置江寧郡。乾元元年改昇州。置浙江西道節度使。兼江寧軍使治昇州。後徙治蘇州。（景定志作大順元年）寶應元年廢昇州。（圖考上元二年廢州爲上元縣隸潤州。）至僖宗光啟三年置昇州。（肇域志）

天祐十二年楊吳大城昇州。建大都督府。（肇域志）

【五代史徐溫傳】吳天祐十二年。封溫齊國公。兼兩浙招討使。始就鎮潤州。以昇潤宣常池黃六州爲齊國。溫城昇州建大都督府。十四年徙治之。

【舊五代史楊渭傳】渭既立。政事咸委於徐溫。時溫爲鎮海軍節度內外馬步軍都指揮使。乃於上元縣立昇州。

十四年析上元置江寧縣。

【太平寰宇記】天祐十四年五月析上元之南十九鄉。割丹徒之北二鄉。徙置江寧縣。即上元縣爲理所。東自太平橋街。北至淮水。與上元分界。

時徐溫徙鎮海軍於昇州。

【通鑑綱目】梁貞明三年五月（即吳天祐十四年）徐知誥治昇州。城市府舍甚盛。徐溫行部。愛其繁富。潤州司馬陳彥謙勸溫徙鎮海軍治所于昇州。溫從之。

【馬令南唐書】徐溫建節。升建康軍。

武義二年改都督府爲金陵府。

【五代史楊溥世家】武義二年七月改昇州大都督府爲金陵府。拜徐溫金陵尹。

太和五年楊溥建都于金陵。（五代史楊溥世家）

又六年閏正月金陵火。罷建都。天祚元年以金陵爲齊國。封李昇爲齊王。（舊五代史李昇列傳）

又二年禪位于昇。都金陵者四年。

南唐昇元元年。改金陵府爲江寧府。〔通鑑綱目〕遂以府治爲宮以城爲都。〔金陵圖考〕

【五代史楊溥世家】天祚三年知誥建齊國。立宗廟社稷。置左右丞相已下。以金陵爲西都。廣陵爲東都。

【五代史李昪列傳】僞吳天祚三年。楊溥遜位于昪。國號大齊。改元爲昇元。建都於金陵。明年改國號曰大唐。

歷三主。凡三十九年。

保大二年。割潤之上元南十九鄉宣之當塗北一鄉置江寧縣。〔肇域志〕

【輿地廣記】唐既改江寧爲上元。南唐復析上元置江寧。分治郭下。

宋太祖開寶八年平南唐。以江寧府爲昇州。眞宗天禧二年以昇州爲江寧府建康軍節度。治上元江寧二縣。〔肇域志〕

【太平寰宇記】上元治鳳臺山西南今移在僞司會府。

【景定志】引實錄云。江寧縣南唐在州城西偏。西卽吳冶城。東臨運瀆。今天慶觀東卽其地。國朝移郭下。在城西北。距行宮三百步。又云景德二年置秣陵鎭。今在江寧縣東南五十里。

封壽春郡王爲昇王。（後卽位是爲仁宗）

【景定志】嘉祐四年翰林學士胡宿言陛下建國於昇。猶次列國。非所重始封之地。宜進昇爲大國無得封。從之。

高宗建炎元年改江寧爲帥府。三年復爲建康府。（宋地志）

高宗南渡。詔改建康府。紹興七年駐蹕。置留守。（景定志）

歷七世凡一百三十九年。

【宋地志】建炎三年五月。高宗卽府治建行宮。紹興八年置主管行宮留守司公事。三十一年爲行宮留守。乾道三年兼沿江軍。尋省。

【輿地紀勝】引中興小曆云。建炎三年上至江寧駐蹕。仍改爲建康府。以保寧寺爲行宮。七月駕幸浙西。紹興七年三月上自平江幸建康。駐蹕。紹興八年二月詔復幸浙西。癸亥發建康。又紹興三十

一年十二月戊申上發臨安。三十二年正月壬申上至建康。戊子詔還幸臨安。高宗凡三駐蹕於此云。

元世祖至元十二年下江南。卽建康府治開省。設建康宣撫司江東建康道提刑按察司。十三年又設江東道宣慰司江淮等處行樞密院。皆於建康開府。十四年宣撫司改爲建康路總管府隸宣慰司。以達江浙行省。而江南諸道行御史臺由揚州三徙。卒治建康。〔二十二年行臺自杭州移治建康。二十六年臺自建康再移揚州按察司還建康。二十八年改肅政廉訪司。二十九年以兩淮山南三道隸中臺。而行臺還治建康。始名江南諸道行御史臺〕 三十一年罷行樞密院。大德元年。益都新軍萬戶府自寧國移鎭建康路。三年革江東宣慰司。〔至正志〕

太定二年。建康爲懷王潛邸。

【元文宗紀】太定元年十月封懷王。賜黃金印。二年正月又命出居於建康。

天歷二年。建康路改集慶路。〔元地志〕

江寧上元二縣屬焉。

明太祖於元至正十六年。取集慶路。〔肇域志引金陵圖考〕置江南行中書省。洪武元年。混一海內。建都曰南京。改路爲應天府。罷行中書省。以應天等府直隸中書省。衞所直隸大都督府。十一年。罷中書省。以所領直隸六部。十三年正月。改大都督府。爲五軍都督府。以所領直隸中軍都督府。

〔明地志及金陵圖考〕

陞上元江寧爲赤縣。並隸應天府。

【明地志】上元縣屬應天府。太祖丙申年遷縣治淳化鎮。明年復還舊治。

【客座贅語】上元縣治國朝在府治東北昇平橋西。　江寧縣古去城七十里。卽今江寧鎮。南唐遷北門清化坊。元徙城外之越臺側。國初徙集慶路治。卽今治也。

永樂十九年。遷都北京。金陵遂爲留都。蓋定鼎於茲者五十四年。

清順治二年。平江南。改南京爲江南省。應天府爲江寧府。治上元江寧。設經略

招撫內院大學士.四年改經略招撫爲總督轄江南江西河南三省.六年改總督轄江南江西二省.(同治上江志)江南江西總督治所及江寧府治皆在此.十八年爲左布政使.領安慶等府州.分置右布政使.駐蘇州.領江寧等府州.(江南通志)康熙三年改總督專轄江南省.六年定爲江蘇安徽二布政使司.領府州如故.二十一年復改總督轄江南江西二省.(同治上江志)

乾隆二十五年.復設江蘇布政使司江寧府.

【乾隆府廳州縣志註】舊安徽布政使司寄治此.分設後安徽布政使司移治安慶府.

太平天國克金陵都之.名天京.十二年而滅於清.復故稱.

民國元年.　總理任臨時大總統.定南京爲國都.廢首縣.改江寧府爲南京府.南北和議成.政府仍設北京.而都督府治自蘇州移治南京.(南京初設分機關)是年十二月軍民分治.省行政公署成立.二年廢府.設江甯縣.三年五月設金

陵道尹治江寧．七月都督府改將軍行署．五年七月將軍行署改督軍公署．巡按使公署改省長公署．十六年國民政府遵　總理遺志．定爲首都．并劃外郭以內地爲南京市．設市政府．直隸國民政府行政院．外郭外地爲江寧縣．隸江蘇省政府．十七年一月以江蘇省立第一造林場紫金山林區凡鍾山全部．劃爲陵園區．設管理委員會．直隸國民政府．省政府於十八年移治鎭江．二十一年．定西安爲陪都．洛陽爲行都．仍以南京爲首都焉．

## 沿革表

| 時代＼地名 | 國都 | 州省 | 軍 | 郡州府 | 縣市 |
|---|---|---|---|---|---|
| 唐虞 | | 揚州 | | | |
| 夏 | | 揚州 | | | |
| 商 | | 揚州 | | | |

| 朝代 | 國 | 州 | | 郡 | 縣 |
|---|---|---|---|---|---|
| 周 | 吳國 | 揚州 | | | |
| 春秋 | 吳國 | | | | 瀨渚 |
| | 越國 | | | | 平陵 |
| 戰國 | 楚國 | | | 金陵邑 | |
| | | | | 江乘郡 | |
| 秦 | | | | 鄣郡 | 秣陵縣 |
| | | | | | 丹陽縣 |
| | | | | | 江乘縣 |
| 西楚 | 西楚國 | | | | |
| 漢 | 楚國 | 揚州 | | 丹楊郡 | 秣陵縣 |
| | 荊國 | | | | 江乘縣 |
| | 吳國 | | | | 丹陽縣 |

| | | | | | |
|---|---|---|---|---|---|
| | 江都國 | | | | 胡孰縣 |
| | 丹楊侯國 | | | | |
| | 胡孰侯國 | | | | |
| | 秣陵侯國 | | | | |
| 後漢 | 胡孰侯國 | 揚州 | | 丹楊郡 | 秣陵縣 |
| | | | | 吳郡 | 江乘縣 |
| | | | | | 丹陽縣 |
| | | | | | 胡孰縣 |
| 三國吳 | 國都 | 揚州 | | 丹楊郡 | 建業縣 |
| 西晉 | 丹楊侯國 | 揚州 | | 丹楊郡 | 胡孰縣 |
| | | | | | 江乘縣 |
| | | | | | 臨江縣 |

| | | | | | |
|---|---|---|---|---|---|
| | | | | | 江寧縣 |
| | | | | | 秣陵縣 |
| | | | | | 建業縣 |
| | | | | | 建康縣 |
| | | | | | 丹陽縣 |
| 東晉國 | 都 | 揚州 | | 丹楊尹 | 江寧縣 |
| | 琅邪王國 | 徐州 | | 南琅邪郡 | 湖孰縣 |
| | | 冀州 | | 南東海郡 | 丹陽縣 |
| | | | | 東東平郡 | 秣陵縣 |
| | | | | 南蘭陵郡 | 建康縣 |
| | | | | 淮南郡 | 懷德縣 |
| | | | | 魏郡 | 費縣 |

| | | | | | |
|---|---|---|---|---|---|
| | | | | 廣川郡 | 江乘縣 |
| | | | | 高陽郡 | 陽都縣 |
| | | | | 堂邑郡 | 卽丘縣 |
| | | | | | 臨沂縣 |
| | | | | | 肥鄉縣 |
| | | | | | 元城縣 |
| | | | | | 廣川縣 |
| | | | | | 北新城縣 |
| | | | | | 博陸縣 |
| | | | | | 堂邑縣 |
| 宋 | 國都 | 揚州 | | 魏郡 | 陽都縣 |
| | | | | 丹楊尹 | 費縣 |

| | | | | | |
|---|---|---|---|---|---|
| | | | | 南琅琊郡 | 卽丘縣 |
| | | | | | 江陵縣 |
| | | | | | 湖孰縣 |
| | | | | | 丹陽縣 |
| | | | | | 秣陵縣 |
| | | | | | 建康縣 |
| | | | | | 臨沂縣 |
| | | | | | 江乘縣 |
| | | | | | 廣川縣 |
| 齊 | 國都 | 揚州 | | 丹楊尹 | 江寧縣 |
| | | | | 南琅琊郡 | 湖孰縣 |
| | | | | | 丹陽縣 |

| | | | |
|---|---|---|---|
| | | | 秣陵縣 |
| | | | 建康縣 |
| | | | 臨沂縣 |
| | | | 江乘縣 |
| 梁 | 國都揚州 | 丹楊尹 | 江寧縣 |
| | | 琅琊郡 | 秣陵縣 |
| | | 南丹楊郡 | 建康縣 |
| | | | 丹陽縣 |
| | | | 臨沂縣 |
| | | | 江乘縣 |
| | | | 費縣 |
| | | | 同夏縣 |

| | | | | | |
|---|---|---|---|---|---|
| 陳 | 國都 | 揚州 | | 南丹楊郡 | 江寧縣 |
| | | | | 琅琊郡 | 秣陵縣 |
| | | | | 建興郡 | 建康縣 |
| | | | | 丹楊尹 | 丹陽縣 |
| | | | | | 同夏縣 |
| | | | | | 臨沂縣 |
| | | | | | 湖孰縣 |
| 隋 | | 揚州 | | 蔣州 | 江寧縣 |
| | | | | 丹楊郡 | |
| 唐 | | 東南道行臺 | 揚州大都督府 | 揚州 | 丹陽縣 |
| | | 江南東道 | 江寧軍 | 蔣州 | 安業縣 |
| | | | | 潤州 | |

| | | 浙江西道 | | 江寧郡 | 歸化軍 |
|---|---|---|---|---|---|
| | | | | 昇州 | 金陵縣 |
| | | | | | 白下縣 |
| | | | | | 江寧縣 |
| | | | | | 上元縣 |
| 五代吳 | 國都 | | 昇州大都督府 | 昇州 | 上元縣 |
| | 齊國 | | 鎮海軍 | | 江寧縣 |
| | | | 建康軍 | | |
| | | | 金陵府 | | |
| 南唐 | 國都 | | | 江寧府 | 上元縣 |
| | | | | | 江寧縣 |
| 宋 | 昇國 | 江南東路 | 建康軍 | 昇州 | 上元縣（次赤） |

| | | 元 | | | 明 | | | | 清 | | 太平天國 |
|---|---|---|---|---|---|---|---|---|---|---|---|
| 行都 | | 懷王潛邸 | | | 京師 | | 南京 | | | | 天京 |
| | | 江東道 | 江浙省 | 江南諸道行臺 | 江南省 | | 南直隸省 | | 江南江西總督治所 | 江蘇省 | |
| 帥府 | | 建康路總管府 | | | 南京衛所 | 親軍衛 | 大都督府 | 五軍都督府 | | | |
| 江寧府 | 建康府 | 建康路 | 集慶路 | | 應天府 | | | | 江寧府 | | |
| 江寧縣（次赤） | | 上元縣（倚郭） | 江寧縣（倚郭） | | 上元縣（赤縣） | 江寧縣（赤縣） | | | 上元縣（倚郭） | 江寧縣（倚郭） | |

| 民國 | 首都 | 江蘇省 | 江蘇都督府<br>江蘇將軍行署<br>江蘇督軍公署 | 南京府<br>金陵道 | 南京市<br>江寧縣 |
|---|---|---|---|---|---|

# 疆域

首都在昔多或至六七縣。少或一二縣。疆域廣狹異焉。唐以前尚矣。宋承楊吳南唐之舊。設上元江寧兩縣。元明淸因之。更易甚少。其幅員廣袤四至八到始可得而譜。

江寧縣幅員廣袤及四至八到道里表

| 見書 | 時代 | 東西 | 南北 | 東至 | 西至 | 南至 | 北至 | 東南到 | 西南到 | 東北到 | 西北到 | 所轄鄉鎮 |
|---|---|---|---|---|---|---|---|---|---|---|---|---|
| 景定建康志 | 宋 | 八十五里 | 九十八里 | 上元縣界一里以御街 | 和州烏江縣界四十里 | 溧水縣界九十三里以 | 上元縣界五里以金陵 | 句容縣界七十里以湖 | 太平州當塗縣界一百 | 上元縣界二十五里以 | 上元縣界五里以金陵 | 三鎮二十二鄉 |

|  | 至正金陵新志 | 正德江寧縣志 | 南畿志 | 後湖志 |
|---|---|---|---|---|
|  | 元 | 明 | 明 | 明 |
|  | 同上 |  |  |  |
|  | 同上 |  |  |  |
| 中分爲界 | 上元縣界舊以御街中分今抵錄事司城門爲界 |  |  |  |
| 以鰻鰲洲大江中流爲界自界首至烏江縣一十五里 | 同上 |  |  |  |
| 烏刹橋爲界自界首至溧水縣四十五里 | 同上（溧水縣作溧水州） |  |  |  |
| 鄉爲界 | 同上 |  |  |  |
| 山鄉爲界自界首到句容縣九十里 | 同上 |  |  |  |
| 六里以章公塘爲界自界首到當塗縣一十七里 | 同上（太平州作太平路） |  |  |  |
| 崇禮鄉爲界 |  |  |  |  |
| 鄉爲界 |  |  |  |  |
|  | 二十三鄉八十六里 | 編里七十有四坊廂三百有六鄉廿有一鎮四 | 七十四里 | 一百五里 |

| 見書 | 同治上江兩縣志 |
|---|---|
| 時代 | 清 |
| 東西 | |
| 南北 | |
| 東至 | |
| 西至 | |
| 南至 | |
| 北至 | |
| 東南到 | |
| 西南到 | |
| 東北到 | |
| 西北到 | |
| 所管鄉里 | 四路六十四圖附郭二十二鄉 |

## 上元縣幅員廣袤及四至八到道里表

| 見書 | 景定建康志 | 至正金陵新志 |
|---|---|---|
| 時代 | 宋 | 元 |
| 東西 | 九十五里 | 同上 |
| 南北 | 八十五里 | 同上 |
| 東至 | 句容縣界八十里以周郎橋中分為界 | 同上 |
| 西至 | 江寧縣界一里以御街中分為界 | 江寧縣界舊以御街中分今抵 |
| 南至 | 江寧縣界七十里以永豐鄉北白米湖為界 | |
| 北至 | 眞州六合縣界四十九里以瓜步大江中流為界 | 同上 |
| 東南到 | 句容縣界七十里以東陳村為界自界首到句容縣三十五里 | 同上 |
| 西南到 | 江寧縣界四里以大隱鄉為界 | 同上 |
| 東北到 | 句容縣六十里以章橋為界自界首到句容縣八十里 | 同上 |
| 西北到 | 眞州六合縣界二十九里以湖熟大江中流為界自界首到六合縣八十五里 | |
| 所管鄉里 | 二鎮十八鄉同治上江志於景定志所載淳化士橋外尙有湖孰石步二鎮作二十一鄉 | 十八鄉五十八里 |

| | 南畿志 | 後湖志 | 康熙江寧府志 | 同治上江兩縣志 |
|---|---|---|---|---|
| | 明 | 明 | 清 | 清 |
| | | | 同上 | |
| | | | 同上 | |
| | | | 同上 | |
| 錄事司城門為界 | | | 同上 | |
| | | | 同上 | |
| | | | | |
| | | | | |
| | | | | |
| | | | | |
| | | | | |
| | 十八鄉二百三里 | 一百九十五里 | | 七區附郭十七鄉 |

同治上江兩縣志載江寧縣界幅員如下。

江寧縣為省城附郭。與上元同城。境轄城之西南一面。自聚寶門直南至礮硊橋當塗上元兩界口。逕直六十三里。東南至上方鎮上元界口。逕直二十二里。南少東至三縣塘上元句容兩界口。逕直四十九里。南少西至陶山當塗界口。逕直五十八里。西南至和尚港當塗界口。逕直六十三里。自和

尙港口北．東歷烈山大勝關至下關口．計迂曲江邊七十餘里．與江浦分界．江心自下關沿秦淮河．東南至上方門．自上方門不沿秦淮．由上元鎭至土山鎭．自土山鎭迤南．仍沿秦淮至烏刹橋．自烏刹橋不沿秦淮．西出礮砤橋．共計迂曲橋邊一百四十餘里．爲上元界．自礮砤橋西南．至小丹陽．自小丹陽西北至和尙港口．計迂曲界邊六十餘里．爲當塗界．其東猴山嚴郎渡一帶．復有轄地一百六十餘方里．在上元溧水句容境內．隔秦淮一河．界不聯屬．全境地形斜方．而缺東面一角．南北最長處九十四里．東西最廣處七十里．統計積地三千四百十四方里．合一萬六千四百餘頃．

同治上江兩縣志載上元縣界幅員如下．

上元縣江寧府附郭首邑．境轄城東北一面．北寬南窄．自汊河口至烏刹橋一線下垂．又有越轄之地．故袤廣斜直．難以言狀．自神策門北至觀音門江邊．計逕直十四里．自聚寶門南至丁公山溧水當塗兩界口．逕直七十四里．自朝陽門東至湯水鎭句容界口．逕直四十里．其三山聚寶兩門卽與江寧分界．又自下關鎭江口東．歷觀音門至三江口．計迂曲江邊八十餘里．與儀徵六合分界．江心自三江口南．歷龍潭湯水土橋至高陽橋．計迂曲界邊一百五十餘里．爲句容界．自高陽橋西南至烏刹橋．計迂曲界邊二十里．亦爲江寧界．自烏刹橋西南至丁公山．計迂曲界邊二十餘里．爲當塗

界。自橫溪橋東縣烏刹橋。北循秦淮而上。至下關鎮江口。計迂曲界邊一百三十里。為江寧界。統計積地三千三百四十一方里。合一萬八千頃。

民國二年併上元於江寧。據十一年份江蘇省政治年鑑。統市七鄉九。面積三二、九四〇、〇〇〇畝。

國民政府奠都南京。分南京市江寧縣總理陵園三區。

二十年省市議劃界未果實行。時市區約一百五十七方公里。縣區二千二百二十七方公里。二十三年九月省市劃界實行交割。四郊之地。盡入市區。東以烏龍山外郭遺。南以鐵心橋西善橋大勝關界江寧。西以長江浦口鎮界江浦。北以長江界六合。面積增為一千七百九十七方公里。縣區降為一千八百三十七方公里。蓋市區在江寧境內者四五八、二〇四方公里。在江浦境內者一九、六五〇方公里。

省市劃界界標如下

第一號界標　在烏龍山砲台。循砲台小路而下。

第二號界標　在砲台下左首姚頭上鎮路旁。以大路為界。路歸市府管轄。路左民房歸縣。

路右民房歸市．不數武轉灣．

第三號界標　在砲台下大路轉灣路口處．循大路至瓜沖．以大路爲界．路左歸縣．路歸市．

第四號界標　在瓜沖村莊大路左邊．（由砲台下大路而來）

第五號界標　在小揚明塘村莊路邊（卽通大揚明塘土路邊）循土路水溝至揚明塘．

第六號界標　在揚明塘村橋左．橋及溝屬縣．橋右歸市．

第七號界標　在揚明塘村晒場過去轉灣處．向堯化門大路前進．

第八號界標　在大崗叉路口．向堯化門大路前進．

第九號界標　在大崗南小橋叉路口．向堯化門大路前進．

第十號界標　在汪家邊村南塘邊．循向堯化門大路前進．汪家邊村歸市．

第十一號界標　在太平山下大路之岔路口．向堯化門大路前進．

第十二號界標　在六畝田埂之北．以田埂爲界．向堯化門大路前進．

第十三號界標　在六畝田埂之南．向堯化門大路前進．

第十四號界標　在繡塘頭（卽謝崗頭）對面橋邊．向堯化門大路前進．

第十五號界標　在繡塘頭田邊轉角．向堯化門大路前進

第十六號界標　在岔路旁（無地名）卽塘之右邊．向堯化門大路前進．

第十七號界標　在楊家橋邊．向堯化門大路前進．

第十八號界標　在謝家沖（卽薛家沖）夾路口．向堯化門大路前進．

第十九號界標　在土城頭岔路口．將至堯化門．

第二十號界標　在堯化門街北土城小路口．

第二十一號界標　在堯化門街北土堆下．

第二十二號界標　在堯化門街北民房牆角下．以小路為界．

第二十三號界標　在堯化門東首轉灣處．以馬路為界．路屬市．

第二十四號界標　在京滬路車站後大路邊．路屬市．

第二十五號界標　在堯化門東大路馬家場西口．

第二十六號界標　在入堯化門車站月台東口．鐵路南．

第二十七號界標　在堯化門街後鐵路橋邊．

第二十八號界標　在堯化門街後鐵路橋邊過去數武土城根。循此土城至仙鶴門。土城歸市。

第二十九號界標　在仙鶴門街頭土城根。

第三十號界標　在仙鶴門門坡下東北隅。

第三十一號界標　在仙鶴門門坡下東南隅。

第三十二號界標　在仙鶴門街頭戲台旁土城根。土城屬市。

第三十三號界標　沿軍用大道。至上麒麟鎮界標在軍用大道左。上麒麟門及土城軍用大道屬市。下麒麟門屬縣。

第三十四號界標　沿土城循上甸村小道下坡。界標在土城根。上甸村屬縣。土城屬市。

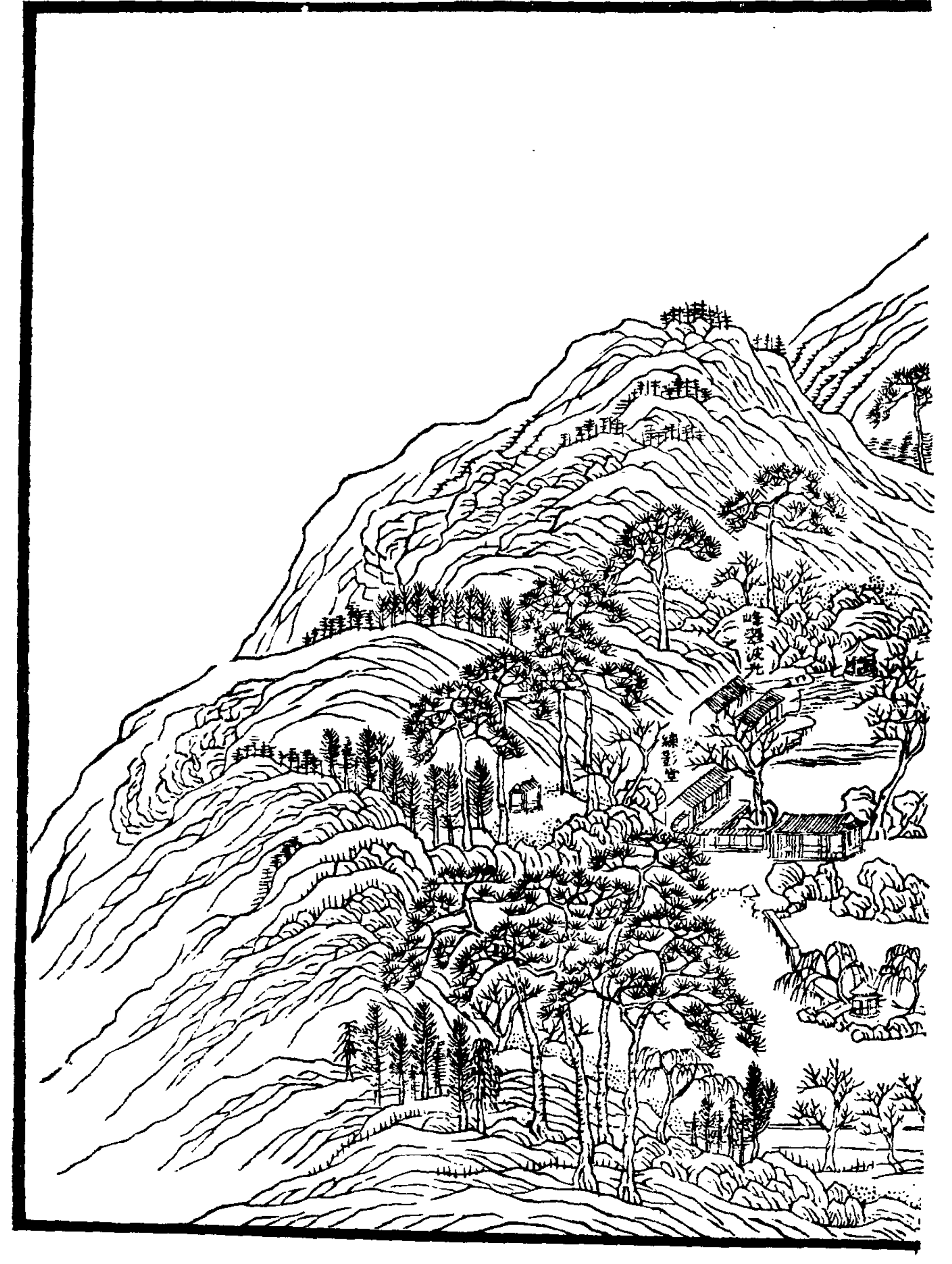
第三十五號界標　在上甸村南邊道旁。

第三十六號界標　在上甸村外小橋頭。以下沿澗溝。以溝心爲界。

第三十七號界標　在中佘婆村東南澗溝邊。佘婆村屬市。

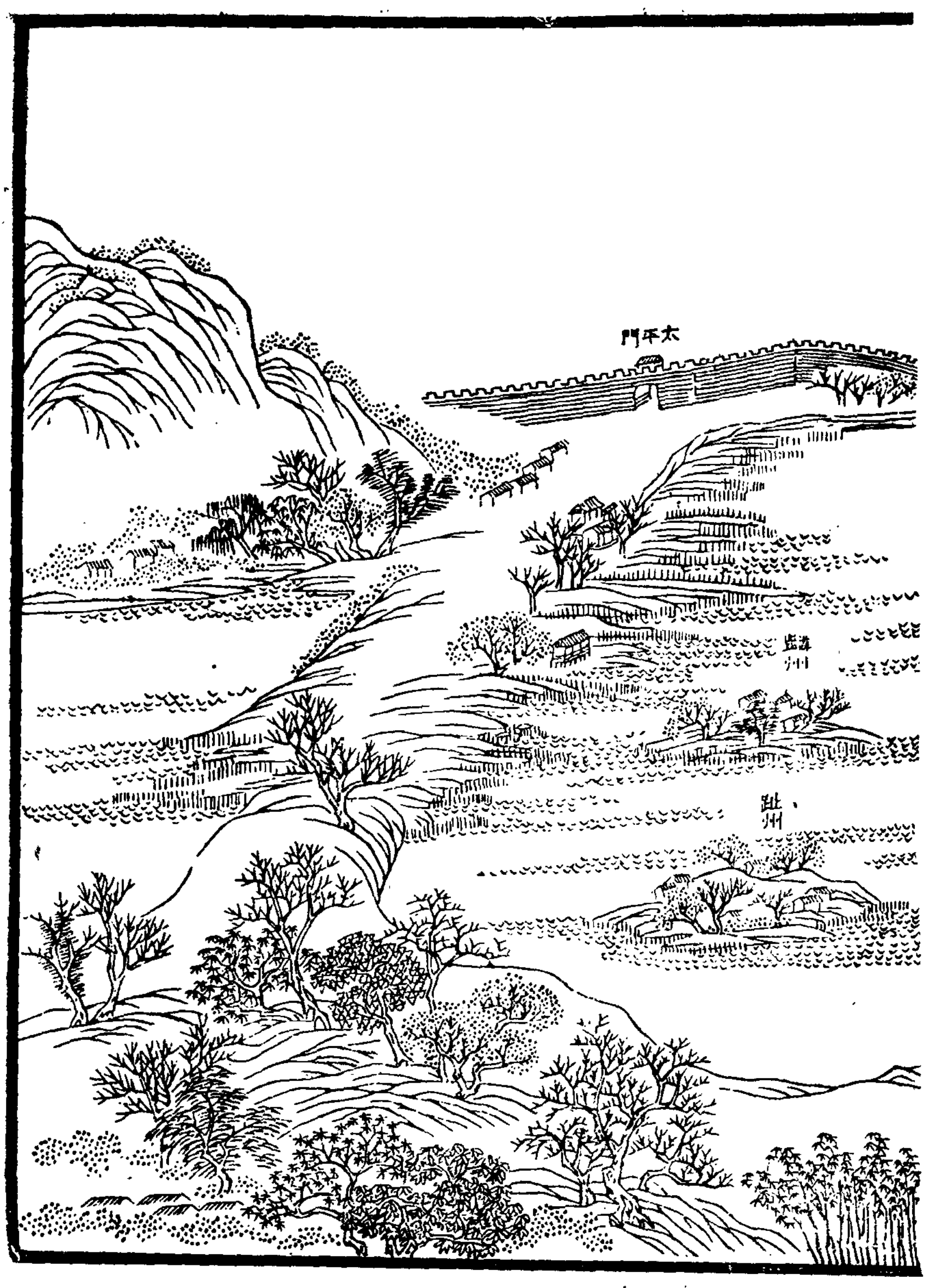
第三十八號界標　在蘇家橋邊。

第三十九號界標　在向上村前東南澗溝轉灣處。向上村屬市。




(載南巡盛典)

第五十二號界標 在夾崗門閘門內.
第五十三號界標 在土城西與京湖路交接處.
第五十四號界標 在京湖路旁蕭家山路口(即小教山)山屬縣.
第五十五號界標 在蕭家山地北小路口.小路屬市.
第五十六號界標 在牛王村東北塘邊路口.牛王村屬市.
第五十七號界標 在牛王村西南小路口.
第五十八號界標 在牛王村西塘邊.
第五十九號界標 在牛王村西南岔路口.沿大路至單家樓.
第六十號界標 在小圓塘東南角.
第六十一號界標 在單家樓村前.單家樓全村屬市.
第六十二號界標 在河塘路邊.
第六十三號界標 在朱家牌樓村後.全村屬縣.沿路至花神廟.
第六十四號界標 在小路墳地旁.路屬市.




(載南巡盛典)

第七十八號界標　在西善橋學校大門對面路旁.沿京蕪路南行.

第七十九號界標　在西善橋南頭河心爲界.橋屬市.

第八十號界標　在南河岔河口.以河心爲界.

第八十一號界標　在格子橋邊.以河心爲界.橋屬市.

第八十二號界標　在大勝關南河口.以河心爲界.

總理陵園區範圍.自中山門起.沿京湯路.至五棵松轉入環陵路.繞鍾山尾.經青馬黃馬上五旗下五旗至岔路口.折西經王家灣將廟至太平門.沿城垣.回抵中山門爲止.東北兩面.以環陵路爲界.南面以京湯路爲界.西面自太平門至中山門.以城垣爲界.其幅員奄有紫金山全部.面積約爲三〇.五八方公里.

首都距各地里數.諸書所載.不能盡合.有自其郡治言之者.有自一縣言之者.茲次爲表.

| 書名 | 地名 | 時代 | |
|---|---|---|---|
| 通典 | 丹楊郡（唐江寧） | 唐 | 東至晉陵郡一百六十五里南至宣城郡四百五十里<br>西至廣陵郡六合縣四百五十三里北至廣陵郡六十 |

| | 元和郡縣志 | 太平寰宇記 | 元豐九域志 |
|---|---|---|---|
| 縣隸丹楊郡郡治在丹徒縣） | 潤州（唐上元縣屬潤州州治丹徒） | 昇州（治上元） | 江寧府（治上元江寧二縣）（統五縣） |
| | 唐 | 宋開寶 | 宋天禧 |
| 三里東南到晉陵郡一百九十六里西南到宣城郡界四百五十里西北到廣陵郡六十三里東北到廣陵郡界四十五里去西京二千六百四十三里去東京一千七百九十八里 | 西北至上都二千六百七十里西北至東都一千八百一十里東南至常州一百七十里北渡江至揚州七十里正南微西至宣州四十里 | 西北至東京一千二百五十里北至西京一千七百里至長安二千里東至潤州一百八十里西至江北和州烏江縣五十五里北至江北揚州六合縣九十九里東南至常州安吉宜興南縣爲界三百五十里南至宣州三百六十里西南至太平州一百八十里東北至潤州一百九十五里西北至江北揚州宣化鎮四十里 | 至東京一千四（江本作二）百四十五里東至本府界一百四十里自界首至潤州四十里西至本府界一十里自界首至和州八十三里南至本府界二百四十里自界首至宣州一百二十里北至本府界四十九里自界首至眞州一百一十里東南至本府界二百八十五里自界首至常州一百八十五里西南至本府界九十里自界首至太平州三十里東北至本府界一百三十 |

| | | | |
|---|---|---|---|
| | | | 五里自界首至潤州四十五里西北至本府界二十二里自界首至眞州一百二十七(江浙本俱作九)里 |
| 大明一統志 | 江寧府 | 明 | 東至鎮江府丹徒縣界一百三十里西至和州界八十里南至太平府當塗縣界八十五里北至揚州府儀徵縣界一百五十五里自府治至京師三千四百四十五里 |
| 同治上江兩縣志 | 金陵 | 清 | 金陵至京師二千四百四十五里(保定二千三百里永平三千九百九十五里河間一千九百四十里眞定二千一百里順德一千七百二十里廣平一千六百七十五里大名一千四百四十里俱見明地理職官錄)至蘇州五百四十里(松江八百里至鎮江一百八十里常州三百六十里太倉五百七十里按明史至蘇五百八十八里)揚州二百里(明地理職官錄三百亖十里)淮安五百里徐州七百三十里(明史一千里)通州五百三十里海州八百二十里安慶五百四十里(明史六百五十里地理職官錄七百四十五里至徽州七百二十里寧國四百二十里池州六百里太平一百五十里廬州五百一十里鳳陽三百三十里滁州百四十五里和州百三十里廣德五百里餘末開)濟南千八百五十里太原二千四百里開封千一百七十五里西安二千四百三十里蘭州四千零五十里成都七千二百六十里(雅州七千七百里重慶六千五百里)杭州九百里南昌千五百二十里武昌千七百一 |

| | 中國經濟志 | 南京之地理環境 |
| --- | --- | --- |
| | 南京市 | 首都 |
| | 民國十六年後 | 現在 |
| 十五里（漢陽千七百八十里）荊州二千一百七十五里）長沙（二千四百二十五里）岳州二千一百二十五里）辰州三千五百里常德二千七百六十五里湖北之施南五百五十里）福州二千八百七十二里廣州四千二百九十里（廉州五千六百二十里瓊州六千又四十五里）桂林四千二百九十里雲南七千二百里（永昌八千三百又六十五里）貴陽四千二百五十里（遵義六千七百里）小有差池所不免也（按自二縣東至句容九十里東南至溧水百四十里西北至江浦四十里北至六合百十五里南至高淳二百四十里） | 在長江下游東岸東距揚子江口約四百公里由鐵道直達上海約三百一十公里西距漢口七百二十八公里東距三藩市一萬零五百五十一公里西距倫敦一萬九千九百零九公里紐約二萬三千三百六十三公里南距星加坡四千六百二十五公里四面環以城垣長約三四・二三公里 | 在長江南岸由此順流而下至鎮江六十五英里至上海吳淞口二百二十英里溯江而上至蕪湖五十英里至漢口三百七十英里 |

南京經緯度表

| 測量者 | 地位 | 緯度 | 經度 |
|---|---|---|---|
| 徐家匯天文台蔡台長Chevalier | 南京鼓樓 | 32°03′37″.5 | 7ʰ55ᵐ05ˢ.9 |
| O.S.O.美國出版南京圖 | 南京鼓樓 | 32°03′37″.3 | 7ʰ55ᵐ07ˢ.85 |
| 天文研究所高平子 | 南京鼓樓 | 32°03′38″ | 7ʰ55ᵐ06ˢ.82 |
| 陵園全圖 | 陵園 | 32°0′46″ | 7ʰ55ᵐ1ˢ.22 |

## 城垣

首都之有城。自越城始。

【寰域志】古越城。按宮苑記。周元王四年。越相范蠡所築。（越臺在聚寶門外西南角。按圖經云城周迴二里八十步。在秣陵縣長干里。遺址類臺。恐卽范蠡所築臺也）在今瓦官寺南望國門橋西北。郡國志云。在縣南六里。東甌越王所立。吳王濞敗保此城。衍走丹徒。晉王含以水陸五萬逼淮。溫嶠燒朱雀航以挫其鋒。逐潛師渡水。大破含軍於越城南。盧循犯建康。劉裕恐其侵軼。周虞邱進計

伐木柵石頭城．修治越城．齊崔慧景反．蕭懿入援．自采石濟岸頓越城．梁武師次新林．遣王茂據越城．城東南角近故城．絡國門橋西北．卽吳牙門將軍陸機宅．故機入晉作懷舊賦．望東城之紆餘．卽此．實錄注云越城．江上鎭．今淮水南一里半廢越城是也．今江寧縣尉廨後遺址尙存．與天禧寺相對．俗呼爲越臺．今聚寶門外報恩寺南小巷內是其地．

其次金陵邑城．卽石頭城也．

【肇域志】楚金陵邑城．周顯王四十八年楚滅越．乃因山立號．置金陵邑今名石頭城．是也．秦始皇二十六年改爲秣陵縣．乾道志金陵邑城在清涼寺西．去臺城九里．南開二門．東開一門．史記楚威王大敗越．殺王無疆．盡取吳故地．圖考今石城門北岡壟削絕．皆城故區．

【建康志】引江乘地記云．石頭山嶺嶂千里．相重若一．游歷者以爲吳之石城．猶楚之九疑也．山上有城．因以爲名．後漢建安十六年吳孫權乃加修理．改名石頭城．用儲軍糧器械．今清涼寺西是也．

【嘉慶府志】孫吳卽其地築城曰石頭城．卽今石城門．近清涼門處．隋置蔣州城．唐韓滉五城．皆相去不遠．

其次丹楊郡城。

【肇域志】引宮苑記。在長樂橋東一里。南臨大路。城周一頃。開東南北三門。今武定橋東南有長樂橋。蓋自聚寶門城東角之外皆是。漢元封二年置丹楊郡。至晉太康中始築城。宋齊梁陳因之不改。

吳築都城。規模始備。

【實錄】吳黃龍元年徙都建業。築都城於淮水北五里。

南朝因之益勤營作。有曰冶城。吳冶鑄之地也。

【建康志】金陵有古冶城。本吳冶鑄之地。世說敍錄云。丹楊冶城去宮三里。今天慶觀卽其地。　晉元帝大興初。以王導疾久。方士戴洋云。君本命在申。而申地有冶。金火相鑠。不利。遂移冶城於石頭城東。　梁紹泰元年陳霸先使合州刺史立柵於冶城。

有曰東府城。晉宰相之所居也。

【建康志】晉安帝義熙十年冬。城東府。在青溪橋東。南臨淮水。周三里九十步。去臺四里。簡文爲王時舊第。後爲會稽王道子宅。道子錄尙書事。以爲治所。時人呼爲東府。

【同治上江志】自後常爲宰相府第。今通濟門左右是其地也。

有曰西州城。晉刺史之所理也。

【建康志】卽古揚州城。漢揚州治曲阿。晉永嘉中遷於建康。王敦始爲建康刱立州城。卽此城也。案建康實錄所置西則治城。東則運瀆。

【同治上江志】晉揚州刺史治所。胡氏曰。揚州刺史治臺城西。故曰西州。或曰城在臺城西。故名。宋大明中以東府爲諸王邸。西州爲丹陽尹治所。今府學西望仙橋一帶是也。 有烏榜邨。建康志引圖經云。初立西州城未有離門。但立烏榜。遂以名邨。

有曰東宮城。宋太子之所宅也。

【肇域志】古東宮門。按宮苑記。南面正中曰承華門。直南出路東。有太傅府。次東左詹事府。又次東左率府。路西有少傅府。次西右詹事府。又次西右率府。東面正中曰安陽門。西對溫德門。西面正中曰則天門。西直對臺城東華門。東率更寺西家令寺。次西太僕寺。更西有典客省。

有曰倉城。宋儲蓄之所資也。

【建康志】在石頭城內．宋元嘉二十七年魏人至瓜步．丹陽尹徐湛之守石頭倉城．即此．

皆不出都城之內．

都城經東晉齊梁未嘗改築．城周凡二十里一十九步．在覆舟山南．淮水北五里．

【建康志】引宮苑記．

有門十二．

【史若川六朝故城圖考】都城南面四門．中宣陽門．一名白門．次東開陽門．後改津陽．最東清明門．最西陵陽門．後改廣陽．一名尚方．北面四門．中廣莫門．陳改北捷．次西玄武門．齊改宣平．最東延熹門．最西大夏門．東面二門．中建春門．後改建陽．南東陽門．西面二門．中西明門．南閶闔門．案史屢言六門．而宮苑記之門迺有十二．建康志所謂六爲正門．六爲偏門者是也．　吳是儀宅在西明門外．晉杜姥宅在宣陽門內宮門外．晉成帝杜后母裴氏所居．又宋沈慶之宅在淸明門外．

【肇域志】古都城門．晉書成帝作新宮．繕苑城．修六門．實錄注云．六門都城門也．晉初但有陵陽門．

改爲廣陽門．內有右尙門．世謂尙方門．次正中曰宣陽門．本吳所開．對苑城門．世謂之白門．晉爲宣陽門．門三道．上起重樓懸楣．上刻木爲龍虎相對．皆繡栭藻井．南對朱雀門．相去五里餘．次最東曰開陽門．宋元嘉二十五年改爲津陽門．東面最南曰淸明門．門三道．對今湘宮寺巷門．東出靑溪橋巷．尙書下舍在此門內．正東曰建春．後改爲建陽門．門三道．（晉書安帝紀．盧循入寇．廣武將軍劉懷默屯建陽門．庾亮傳蘇峻反．亮與戰於建陽門外．）正西曰西明門．門三道．東對建春門．卽宮城大司馬門前橫街是．最南曰閶闔門．南直對東陽門．詳考宮苑記．陵陽宣陽開陽三門．與實錄所嚮皆同．惟淸明門在南面最東．而實錄乃在東面最南．今以宮苑記北對延熹門證之．卽實錄誤．又實錄云．正東曰建春．正西曰西明．宮苑記乃在東西面之最北．其最南又有東陽閶闔二門．（晉書康帝記葬成皇帝於興平陵．帝跣行至閶闔門．升素輿．至於陵所．）蓋實錄都城止六門．而宮苑記之門乃十有二．宋紀獨載元嘉二十五年新作閶闔廣莫二門．其餘延熹玄武大夏東陽四門．不見建立之始基．實錄元嘉二十五年四月新作閶闔廣莫等門．改先廣莫曰承明．開陽曰津陽．然則此六門皆同時作．史略之爾．然東西二門相對．實錄宮苑記皆云大司馬門前橫街．則知東西舊止二門．各正所嚮．後又增立二門．故以南北別之也．又按宋元凶劭作亂．閉守六門．於門內鑿塹立柵．齊建

元中始立六門。都牆。梁侯景濟江。韋黯屯六門。皆止言六門。而元凶劭傳云。同逆先屯閶闔門外。臧質從廣莫門入。乃知六門爲正門。後所立六門。皆便門也。故史不載。閶闔廣莫等門作於元嘉二十五年。元凶之亂乃三十年云。　宣陽門本洛京舊名。今中正街府軍營內小橋。當是其處。晉書成帝紀蘇峻反。庾亮敗於宣陽門內。孝武帝紀太元十四年秋七月甲寅宣陽門四柱災。南史宋明帝時有人謂宣陽爲白門。以爲不祥。甚諱之。明帝紀宣陽門民間謂之白門。上以白門之名不祥。甚諱之。尙書右丞江謐嘗誤犯。上變色曰。白汝家門。謐稽首謝。久之乃釋。　西明門宋武帝紀徐羨之往西州。高祖嘗思之。便步出西掖門。及羽儀絡繹追之。巳出西明門矣。　廣莫門洛京舊名。晉書成帝紀咸康元年三月癸丑帝觀兵於廣莫門。王曇首傳元嘉四年車駕出北堂。使三更竟開廣莫門。宋書臧質傳率所領自白下步上直至廣莫門。

內爲宮城。即世所稱臺城也。周六里一百十步。有門八。

【方輿紀要】引建康宮闕簿云。吳大帝所築苑城也。晉咸和中修繕爲宮。謂之宮城。世曰臺城。

【方輿崖略】孫吳六朝宮城。在漢府珍珠河之間。

【肇城志】臺城一曰苑城．本吳後苑城．晉成帝咸和中新宮成．名建康宮．卽世所謂臺城也圖考今西十八衞以南．玄津橋大街以北．皆是在上元縣東北五里．周八里．濠闊五丈．深七尺．今胭脂井南至高陽樓基二里．卽古臺城之地．盡爲軍營及居民蔬圃．實錄注苑城卽建康宮城．吳之後苑地．一名建平園．又云．臺城南正中大司馬門．南對宣陽門．相去二里．宣陽卽苑城門．則臺城在苑城內明矣．宮苑記云．古臺城卽建康宮城．本吳後苑城．晉咸和中修繕爲宮．晉書成帝紀．咸和四年兵火之後．宮闕灰燼．以建平園爲宮．輿地志云．都城南正中宣陽門對苑城．其南直朱雀門．正北面宮城．無別門．乃知苑城卽宮城．在都城內近北．明矣．臺城南面開四門．北面二門．東西面各一門．宮城內有所立宮牆．周迴五百七十八丈．南面開二門．北面二門．東西面各一門．第三重宮牆．南面一門．東西面各一門．又云．同泰寺南與臺城隔路．今法寶寺及圓寂寺．卽古同泰寺之基．故法寶寺亦名臺城苑．以此考之．法寶圓寂二寺之南．蓋古臺城地也．晉書成帝時．蘇峻作亂．焚燒宮室．溫嶠以下．咸議遷都．王導固爭不許．咸和五年作新宮．始繕苑城．六年遷於新宮．卽此城也．唐史張雄使別將趙暉據上元．暉負其才．欲治臺城爲府．是此城唐末尚存．至楊吳時改築而城遂廢矣．（陳同甫言臺城東環平岡以爲安．西城石頭以爲重．帶玄武湖以爲險．擁靑溪秦淮以爲阻．而地當南唐宮之東北．

在今上元縣東北府庫倉花牌樓等處。陳魯南金陵圖考證六朝司馬門在中正街。按六朝都城。東阻於白下橋。卽今之大中橋也。中正街距大中橋甚近。臺城偏倚一隅。恐難立址。記又言六朝都城。北距雞籠覆舟等山亦恐誤。晉元明成哀四帝陵。並在雞籠山下。若城帶諸山。恐無倚城起陵之理。余臆斷六朝都城。亦當如南唐。北止北門橋之南岸。玄圃華林樂游諸苑。或是城外離宮。未必盡括城內也」　建康宮。晉成帝咸和七年新宮成。名曰建康宮。開五門。南面二門。東西北各一門。宋文帝元嘉二年於臺城東西開萬春千秋二門。陳宣帝太建二年改作雲龍神武二門。按建康實錄注。南面二門。正中曰大司馬門。世所謂章門。拜章者伏於此門待報。南對宣陽門。相去二里。夾道開御溝。植槐柳。世或名爲闕門。近東曰閶闔門。後改爲南掖門。門三道。世謂之天門。南直蘭臺宮西大路。出都城開陽門。其北面平昌門。則上有爵絡。世謂之冠爵門。南對南掖門。宋永初中改宮城北平昌門爲廣莫門。元嘉二十五年改先廣莫門曰承明門。又云。南面端門。夾門南大鼓在兩塾之南。並三丈八尺圍。用開閉城門。日中晡時及晚。並擊以爲節。夜又擊之以持更。東西二門。考之實錄。已不可見。可見者惟南面二門。與北面一門而已。又按宮苑記。晉成帝修新宮。南面開四門。最西曰西掖門。門三道三重樓。正中曰大司馬門。門三道。起三重樓。直對宣陽門。次東爲南掖門。宋改閶闔門。陳改

端門．南直對津陽門．北對應門．最東曰東掖門．門三道．南直對闕臺路．東面正中曰東華門．門三道．晉本名東掖門．宋改萬春門．（宋文帝元嘉二十八年正月於臺城東西開萬春千秋二門．）梁改東華門．北面最東曰承明門．門三重．（宋元嘉二十五年四月乙巳新作閶闔廣莫二門．改先廣莫曰承明．開陽曰津陽．）本晉平昌門．南直對東掖門．東掖疑卽南掖．最西曰大通門．門三重．西面正中曰西華門．晉本名西掖門．宋改千秋門．梁改西華門．凡八門．比建康實錄所載多五門．梁天監十年初作宮城門．三重樓及門三道．又按宮苑記建康宮城內有兩重宮牆．南面開二門．西曰衙門．隱不見．南直西掖門．東曰應門．晉改名止車門．南直對端門．卽晉南掖門也．東面正中曰雲龍門．北面正中曰鳳莊門．近西曰鸞掖門．西面正中曰神武門．凡六門．第三重宮牆東直對牆．南面正中門曰太陽．晉本名端門．宋改爲南中華門．東面正中曰萬春門．直東對雲龍門．西對千秋門．西面正中曰千秋門．西對神武門．東對萬春門．凡三門．建康實錄皆不載．以宮殿證之．雲龍門是第二重宮牆東面門．對第三重宮牆萬春門．神武門是第二重宮牆西面門．對第三重宮牆千秋門．東西相望．按圖可考．足以想見臺城門闕之盛．然晉成帝時已有雲龍門．蘇峻作亂．前將軍羊曼率文武守此門．是也．大司馬門．今西華門西大街．當是大司馬門處．（梁紀湘東王曰．六門之內．自極兵威．注臺城

六門。大司馬門萬春門東華門西華門太陽門承明門〕〔三國典略侯景攻臺城。燒大司馬門。後閤舍人高善寶以私金千兩賞將士。直閤將軍宋思頒將士數人踰城出外灑水久之火滅。景又遣持長柯斧入門下。斧門將開。羊侃鑿爲孔。以槊刺倒二人。斫者乃退。　南掖門。宋書臧質傳辟安都程天祚等亦自南掖門入。與質同會太極殿。生擒元凶。升平五年南掖門馬足陷地。得銅鍾一。有二四字。楊公則自越城移屯領軍府壘。北樓與南掖門對。　雲龍門。晉蘇峻之亂。丹楊尹羊曼勒兵守雲龍門。宋劉湛初入朝。善論政道。幷前代故事。聽者忘疲。旦入雲龍門。御者便解駕。左右羽儀分散。不夕不出。侍中司徒尚書令謝朏足疾。不堪拜謁。乃角巾自輿詣雲龍門。　神武門。一曰神虎門。晉書海西公紀。帝著白袷單衣。步下西堂。乘犢車出神獸門。晉書孝武帝紀。寧康三年十二月甲申。神獸門災。宋書傅亮傳。永初元年爲中書令。直中書省。專典詔令。以亮任總國權。聽于省見客。神虎門外。每旦車常數百兩。宋書鄭鮮之傳。詣神虎門求啓事。齊陶宏景爲高諸王侍讀。奉朝請。既而脫朝服。掛神虎門。上表辭祿。詔許之。宋武帝紀。性尤簡易。常著連齒木屐。出神虎門逍遙。　平昌門。今成賢街南口。當是平昌門處。宋劉延孫爲尚書左僕射。疾病不任拜起。上使乘舟自青溪至平昌門入尚書下舍。

【六朝故城圖考】臺城南面四門．中大司馬門．次東南掖門．梁改端門．故東東掖門．次西西掖門．北面二門．東平昌門．宋改廣莫．又改承明．齊改北掖．西大通門．東面一門．中東中華門．梁改東華．西面一門．中西中華門．梁改西華．其第二重宮牆．南面二門．東止車門．西衙門．北面二門．中鳳莊門．西鸞掖門．東面一門．中雲龍門．西面一門．中神虎門．其第三重宮牆．南面一門．中晉端門．宋改南中華．梁改太陽．北面一門．中徽明門．東面一門．中萬春門．北面一門．中千秋門．

吳時宮門．南臨淮水．有朱雀門．夾路台省相望．列植槐柳．

【肇域志】古朱雀門．宮苑記．吳立．初名大航門．南臨淮水．北直宣陽門．去臺城可七里．又按地圖．去宣陽門六里．名爲御道．夾開御溝植柳．南渡淮．出國門．去國門五里．晉成帝咸康元年．更作朱雀門．對朱雀浮航南渡淮水．宋大明五年立馳道．自閶闔門至朱雀門．六年又新作大航門．孝武太元三年．又起朱雀門．重樓皆繡栭藻井．門開三道．上重曰朱雀觀．觀下門上有兩銅雀．懸楣上刻木爲龍虎．對立左右．宋大明五年改爲右皐門．梁大同三年復改朱雀門．以金陵圖考之．當在今鎭淮橋北左南廂．吳時自宮門南去．夾苑路至朱雀門．七八里．府寺相望．吳都賦列寺七里．廨署棊布．見諸

志者曰三臺五省。故事三臺在城東南一里。宮苑記蘭臺在杜姥宅東南端門街。東逼東陽門橫街。謁者臺御史臺並在其內。故事五省在三臺路北。苑城記三臺五省。悉列種槐木。

又淮水南北兩岸。自晉以來。設籬門五十六所。謂之郊門。亦曰籬門。

【建康志】引宮苑記。舊京邑南北兩岸籬門五十六所。蓋京邑之郊門也。江左初立。並以籬爲之。齊高帝建元元年。有發白虎樽言白門三重門。竹籬穿。不全。帝感其言。爲立都牆。本紀建元二年立六門都牆是也。而世仍謂爲籬門。東籬門本名肇建籬門。在古肇建市東。西籬門在石頭城東。南籬門在國門之西。北籬門在覆舟山東玄武湖東南角。有亭名籬門。又有三橋籬門。在光宅寺側。白楊籬門石井籬門在護軍府。　西籬門外路北。齊東昏時。陳顯達舉兵。官軍敗之於西州。斬於籬門側。始安王遙光據東府反。使左興盛屯於東籬門。梁書何點與陳郡謝瀹吳國張融會稽孔稚圭爲莫逆友。從第遁以東籬門園居之。稚圭爲築室焉。園內有卞忠貞冢。點植花冢側。每飯必舉酒酌之。崔慧景與江夏王寶玄舉兵東昏遣將軍左興盛率臺內三萬人拒慧景於北籬門。梁高祖起義。命陳伯之進據籬門。天監八年新作緣淮塘南岸起後渚籬門達於三橋。

渡淮五里有國門。

【肇域志】古國門。　江寧圖考。宋于朱雀門之南。渡淮五里。又立國門。在長干東南。以示觀望。梁天監七年作國門于越門南。在今高座寺東南澗橋北。越城東偏。

望國門。

【肇域志】古望國門。南史侯景反。帝令羊侃率千騎頓望國門。其地在越城東南。

此六朝建置大略也。

隋平江南。城邑宮室。並從剗削。其遺蹟鮮有存者。

【建康志】隋開皇九年平陳。詔建康城邑宮室。並平蕩耕墾。

楊吳時跨淮立城。周圍二十五里。凡八門。

【五代史】梁貞明六年。徐溫遣陳彥謙城金陵。後唐長興三年。徐知誥復廣金陵城。周二十里。爲八門。東西南北四門而。泝淮水而東者爲上水門。沿淮水而西者爲下水門。西之南曰柵寨門。又西南爲龍光門。

【建康志】建康府城周二十五里四十四步．上闊二丈五尺．下闊三丈五尺．高二丈五尺．內臥羊城．闊四丈一尺．楊吳順義中所築也．六朝舊城在北．去秦淮五里．故淮上皆列浮航．緩急則撤航爲備．吳沿淮立柵．前史所謂柵塘是也．至楊溥時徐溫改築．稍遷近南．夾淮帶江．以盡地利．城西隅據石頭岡阜之脊．其南接長干山勢．又有伏龜樓在城上東南隅．自開寶苅復昇州．城郭皆因其舊．今府城八門．由鎮賢坊東出曰東門．由鎮淮橋南出曰南門．由武衞橋西出曰西門．由淸化市而北曰北門．由武定橋泝秦淮而東曰上水門．由飲虹橋沿秦淮而西出折柳亭之前．曰下水門．由斗門橋西北出曰龍光門．由崇道橋西出曰柵寨門．

【肇域志】引乾道志云．柵寨門在城西門近南．鑿成立柵．通運瀆．後置閘以洩城內水入江．

內爲子城．

【方輿紀要】周四里有奇．亦曰牙城．有東西南三門．而無北門．

蓋稍遷近南矣．

南唐都城因楊吳之舊．改子城曰宮城．

【建康志】晉天福二年徐知誥改牙城曰宮城

【客座贅語】南唐故宮在今內橋北.上元縣中兵馬司盧妃巷是其地.相傳內橋爲宮之正門所直.南宋行宮亦在此地.改內橋爲天津橋.而橋北大街.東西相距數百步.有東虹西虹二橋.東虹自上元縣左北達娃娃橋有石嵌古河遺跡.西虹在盧妃巷西.穿人家屋而北達園地.亦有石嵌河蹟.土人言此南唐護龍河者是也.自盧妃巷北直走里許.又有一橋.亦名虹橋.而東虹西虹兩橋北達之水.環絡交帶.俱綰轂於此.想當日宮內.小河四周相通.形蹟顯明.第近多湮塞.不復流貫耳. 南唐都城.南止於長橋.北止於北門橋.蓋其形局前倚雨花臺.後枕雞籠山.東望鍾山.而西帶冶城石頭.四顧山巒.無不攢簇.中間最爲方幅.而內橋以南大衢.直達鎭淮橋與南門.諸司庶府.拱夾左右.垣局翼然.當時建國規模.其經畫亦不苟矣.

【肇城志】南都城高堅甲於海內.自通濟門起至三山門止一段.尤爲屹然.聚寶門左右皆巨石砌至頂.高數丈.吾行天下.未見有堅險若此者也.陸游老學庵筆記言建康城李景所作.其高三丈.因江山爲險固.其受敵爲東北兩面.而濠塹重複.皆可堅守.至紹興間已二百餘年.所損不及十之一.按志言國初拓都城.自通濟門東轉北而西.至定淮門.皆新築.通濟門以西至清涼門.皆仍舊址.然

則前所言堅固巨石者。當猶是景之遺植也。

宋室南渡。號千城曰皇城。略加修治。規畫不改。

【建康志】紹興初略加修固。乾道五年留守史正志因城壞復加修築。增立女牆。景定元年大使馬光祖以開濠之土。培厚城身。創硬樓四所。一百七十八間。又於柵寨門創甕城。及硬樓七間門六扇。皆裹以鐵。圈門一座。址以武石。臺二座。鐵水窗二扇。

城淩濠四千七百六十五丈有奇。以深丈五闊三十丈爲率。城之外。濠之裏。皆築羊馬牆。其長如濠之數。

明洪武二年始建都城。六年八月工成。迺盆廓而大之。東連鍾山。西據石頭。南阻長干。北帶後湖。凡周六十有一里。

【南京之地理環境】南京城周舊稱九十六里。其實祇有六十一里。但其長度已爲世界第一。城之高度有在六十呎以上者。最低亦有二十呎。平均在四十呎以上。垣頂之闊除一小段外。皆在二十五呎以外。最廣處達四十呎。且已鋪石爲道。城以花岡石爲基。巨磚爲牆。又以石灰秫米錮其外。故

任指一處觀視之皆作純白色。是以崇垣屹立。歷數百年巍然無恙。

【肇域志】引提督劉良佐疏。城周五十七里五分垛口一萬三千六百一十六個。窩鋪二百座。

有門十三。

【洪武京城圖考】惟南門大西水西三門因舊更名聚寶石城三山，

南曰正陽門。

【南都察院志】本門衝要。東至朝陽門界。西至通濟門界。長九百零八丈。垛口一千三百二十六座。

城下門券一層。月城一座。

正陽之西曰通濟門。

【南都察院志】本門衝要。東至正陽門界。西至聚寶門界。長五百一十一丈七尺。垛口七百四十四

座。城下門券四層。

又西曰聚寶門。

【南都察院志】本門衝緊。東至通濟門界。西至三山門界。長九百五十三丈五尺。垛口一千二百零

二座。城下門券四層。

西南曰三山門。

【南都察院志】本門衝繁。南至聚寶門界。北至石城門界。長七百一十五丈。垛口八百六十四座。城下門券四層。右邊水關一座。

曰石城門。

【南都察院志】本門衝繁。南至三山門界。北至清江門界。長三百九十七丈。垛口六百五十四座。城下門券二層。

西曰清江門。

【南都察院志】本門幽僻。東至石城門界。西至定淮門界。長七百二十五丈。垛口一千五十座。

清江之右曰定淮門。

【南都察院志】本門幽僻。南至清江門界。北至儀鳳門界。長一千七十五丈。垛口一千五百二十八座。

曰儀鳳門.

【南都察院志】本門衝要.南至定淮門界.北至鍾阜門界.長五百八十丈.垛口八百座.城下水洞二座.

由儀鳳門迤邐而北.曰鍾阜門.

【南都察院志】本門荒僻.南至金川門界.北至儀鳳門界.長五百十四丈五寸.垛口七百五十座.

又北曰金川門.

【南都察院志】本門衝要.東至神策門界.西至鍾阜門界.長七百三十五丈.垛口一千零五十座.

曰神策門.

【南都察院志】本門荒僻.東至後湖小門界.西至金川門界.長九百九十五丈.垛口一千五百五十九座.西邊方垛六十四座.以鎮後湖.下沙外面甃城方垛一百零八座.以映北固山.

曰太平門.

【南都察院志】本門衝要.東至朝陽門界.西至後湖小門界.長八百四十五丈.垛口一千三百二十

七座。本門旁上城垛實砌垛口三十一座。

東曰朝陽門。

【南都察院志】本門僻靜。南至正陽門界。北至太平門界。長七百五十四丈五尺。垛口一千零五座。城下水關一座。

【金陵古今圖考】自舊東門外截濠爲城。沿淮水北崇禮鄉地。闢拓八里。增建南出者二門。曰通濟正陽。自正陽以東。而北建東出者一門。曰朝陽。自鍾山之麓曰龍廣山。圍繞而西。抵覆舟山。建北門。曰太平。又西據覆舟雞鳴山(即雞籠山)緣湖水以北。至直瀆山而西八里。又建北出者二門。曰神策金川。自金川北繞獅子山(即盧龍山)于內。雉堞東西相向。亦建二門。曰鍾阜儀鳳。自儀鳳迤邐而南。建定淮清涼二門。以接舊西門而周。東盡鍾山之南岡。北據山控湖。西阻石頭。南臨聚寶。貫秦淮於內外。橫縮屈曲。計周九十六里。

外垣倍焉。

【甃城志】引明太祖實錄。洪武二十三年四月庚子。置京師外城門。

【南京之地理環境】外郭周圍約一百二十里。今岡阜絡繹。俗呼爲土城頭者卽此。

門有十八。東六。曰姚坊。

【同治上江志】有慈仁寺。舊名戒壇院。宣德二年重建。見南都察院志。今廢。

曰儸鶴。

【同治上江志】有儸鶴觀。南都察院志。漢建。萬曆間重修。今廢。

曰麒麟。

【同治上江志】有本業寺。實錄梁天監中建。本釋靜玉捨宅。南唐保大間重修。有唐乾德中碑。謝靈運墓在焉。惠連墓亦與寺相近。又有普濟寺。金陵新志載實錄梁頭陀寺。在蔣山頂後。徙置山下。宋治平間改額普濟。今寺名正同。而地亦相近。或卽古頭陀寺也。今並廢。又張莊節公可大墓。在侯家塘坦。然先生周文煒墓。在鎖石邨。並麒麟門外。

曰滄波。

【同治上江志】有隱靜寺。黃楊樹高丈許。大可數圍。僧云建寺時所植。寺創自劉宋時。見朱應昌洗

影樓集。今廢。

曰高橋。

【同治上江志】有神祇壇。又有莊嚴寺。呂志案謝尙捨宅造莊嚴寺。在城中竹格渡。宋大明中路太后別造莊嚴寺於城西南樂園。改謝寺爲謝鎭西寺。謝寺經陳太建元年燬。宣帝敕改興寧寺。不知何年徙此。今並廢。又有陳高祖萬安陵。在高橋門外。古彭城驛。今名沙子崗。又名石馬衝。石獸見存。見朱緒曾北山集。

曰雙橋南六。曰上方。

【同治上江志】有玉虛觀。舊說吳時建。南唐保大構殿宇。明萬曆重修。今廢。

曰夾岡。

【同治上江志】有明國子監司業景瑒墓。袁志有到駕橋。因明祖駐蹕得名。俗呼爲宋家橋。

曰鳳臺。

【同治上江志】有元費太初。明鄭國公馮國用。忻城伯趙彝。太子少保童軒。僉事沈琮諸墓。又有白

雲寺．一名永寧寺．金陵瑣事有薝蔔花一叢．迺三寶太監西洋取來者．花瓣似蓮花．淡黃．佛經云．薝蔔花作金色者是也．又有白家湖．去鳳臺門外十里．見客座贅語．

曰馴象．

【同治上江志】有馴象街．修志．洪武中牧象於沙洲鄉．道經此．故名．一名宰相街．相傳王溥曾居此．後爲經廠庵．明永樂皇后建．賜碧玉鎮殿．西洋槐二株．刻藏經板貯內．今廢．又有竹西書院．萬曆中余中丞大成立．見金陵詩匯．

曰大安德．

【同治上江志】有天隆寺．寺內有象皮鼓．甚大．見北山集詩注．又有浙東會館．今廢．

曰小安德．

【同治上江志】有普化寺．夏國公顧成墓在焉．又有南寧伯毛元．安慶守備楊銳諸墓．

西南二．曰石城關．曰江東．

【同治上江志】舊有黃侍中祠．見杜岕岕山集．又有崇明會館．

北四。曰外金川。曰佛寧。曰觀音。

【同治上江志】有上元縣丞署。今未建。又有清眞寺。乾道志云。舊名清元寺。梁大通年建。後廢。唐大中間復建。有梁時佛像。宋建炎中燬。明重修。今廢。

曰上元。

【同治上江志】有新設長江水師金陵營參將署。

案金陵古今圖考。僅載十五門。志雙橋石城關外金川三門。肇域志安德不分大小。無石城關。爲十六門。今依同治上江志引南都察院志。

郡城之東。鍾山之陽。皇城奠焉。

【肇域志】皇城居極東偏。正門曰洪武。與都城正陽門直對。在宋元東城之外。燕雀湖地。其西安門以北宮牆。卽古都城之古址。東出青溪橋處也。

【鍾南淮北區域志】洪武初將建宮闕。卜地于山陽。塡前湖而築之。（前湖卽太子湖。一名燕雀湖。梁昭明遺迹也。今旣塡塞。猶留一泓於城外。）周以紫禁城。正南曰洪武門。（今圮。以正陽門當之。）

轉而向東者曰長安左門。再北曰東華門。向西者曰長安右門。再北曰西華門。正北曰北安門。俗稱厚載門。此外圍之六門也。宮門向南第一重門曰承天門。內東太廟。西社稷壇。二重門曰端門。端門北有左右闕門。古曰象魏。三重門曰午門。午門以內爲大內。由魏闕中分而東西者。曰左掖門。右掖門。轉而向東者曰東安門。向西者曰西安門。正北曰玄武門。此內圍之六門也。午門前後有護城河二道。橋其上。數各五。曰內五龍橋。外五龍橋。其在東長安門外者曰靑龍橋。在西長安門外者曰白虎橋。以象天津之橫貫焉。午門之內曰奉天門。左曰東角門。右曰西角門。門皆有樓。東角之南曰左順門。西角之南曰右順門。左順門之



明故宮瓦當

南有文淵閣．再東有文華殿．右順門之西有武英殿．奉天門內居中向南者曰奉天殿．（明方正學孝孺被刑時血迹石數塊今已起立．而以屋覆之．）殿旁左向西者曰文樓．右向東者曰武樓．南北連屬穿堂上有滲金頂者曰華蓋殿．殿旁東曰中左門．西曰中右門．再北曰謹身殿．殿後居中向南．爲乾清宮之內門也．門外左右金獅各一．門內丹陛數重．爲乾清宮大殿．殿左曰日精門．殿右曰月華門．殿之東西有斜廊．廊之後左曰東暖閣．右曰西暖閣．皆南向．再北則穿堂．居中圓殿曰交泰殿．滲金圓頂如華蓋殿式．再北曰坤寧宮．皇后所居也．又有二殿曰柔儀春和．別殿也．（以上故宮規制．皆據陳沂南畿志舊志及酌中志．）太子講學處曰大本堂．疑在文華殿之側．前朝後寢．宮城之大概如此．成祖北遷．燕京宮室．猶彷彿金陵之制焉．

清設省治．閉清涼鍾阜定淮金川四門．

【新京備乘】按明季金川鍾阜儀鳳門塞．清初神策清涼（卽清江）門亦閉．順治間總化鳳開神策門．殲海寇因改名得勝門．同時他將開儀鳳門出．迄今二門開．金川鍾阜清涼仍塞．定淮門道光中塞．光緒末端匋齋制府建寧省鐵路．軌線由下關貫金川門．直達中正街．故金川復開．

廢皇城爲駐防城．于其西一面起太平門．沿舊皇城至通濟門．添造城垣．闢二

門以通出入。爲滿州官兵屯駐之所。〔據新京備乘〕

〔鍾南淮北志〕本朝定鼎宮闕既廢。午門以外。遂改爲駐防營。順治中建將軍都統二署於中。滿洲八旗分屯左右。各立屋宇。星羅棋布。

太平天國築堅壘于鍾山。號曰天保城。又於迤西北築地保城。

清末於清江定淮二門間。闢草場門。神策太平二門間。闢豐潤門。

〔新京備乘〕清宣統二年。江督端方就城北建公園。及籌辦勸業場。特闢一門。以通後湖。後張人駿繼任江督。竟其功。張豐潤人。故以豐潤命名。

外郭舊多頹壞。惟高橋滄波江東三處尚存。同光後但見高阜絡繹。〔據新京備乘〕

辛亥革命。駐防城燬。僅存午朝西華二門城劵而已。民國十年開海陵門。十八年就武定橋迤東闢武定門。廿年就石城門迤北闢漢中門。而改聚寶曰中華。正陽曰光華。朝陽曰中山。太平曰自由。神策曰和平。儀鳳曰興中。豐潤曰玄武。

海陵曰挹江．並加修建．民間多呼正陽爲洪武．聚寶爲南門．三山爲水西．石城爲漢西．（或作旱西）其本名反鮮知者．蓋自明建城至今．歷五百餘年．尙巍然無恙．稱世界雄城之冠．豈不懿哉．

# 首都志略卷二

## 街道

| 名稱 | 原有街名（名稱仍舊者不錄） | 現有官署學校及各機關 | 事蹟 |
| --- | --- | --- | --- |
| 中山東路 | 中山路二段 | 第一警察局 | |
| 大隍城巷 | | | 有毘盧閣 |
| 國府東街 | | | |
| 龍子巷 | | | |
| 小獅子巷 | | | |
| 東箭道 | | | |

| | | | |
|---|---|---|---|
| 小隍城巷 | | | |
| 學堂巷 | | | |
| 宗老爺巷 | | 行政院 | 崇禎中學政宗敦一居此故名金陵詩匯明季宗氏有二一爲宗名世南人也萬曆進士謝第于杏花邨一爲督學宗敦一北人也居城之北今石板橋旁有一宗老爺巷乃北宗也 |
| 四興里 | | | |
| 國府西街 | | | |
| 西箭道 | | | |
| 滋大里 | | | |
| 黃泥巷 | | | |
| 國府路 | | 國民政府第九區黨部 文官處 參軍處 主計處 行政院 | |
| 閨閣祠 | | | |

| | | | |
|---|---|---|---|
| 行宮東街 | 中山路二段 | 第一警察局大行宮分駐所 | 呂志向爲織造廨聖祖南巡時駐蹕于此乾隆十六年大吏改建行殿有綠靜榭聽瀑軒判春室鏡中亭塔影樓彩虹橋釣魚臺諸勝 |
| 右一局一所 | | | |
| 碑亭巷 | | | 待徵錄八月梅花草堂在碑亭巷侯康衛太守宅中梅樹八月開花花皆綠萼梁閩山以名其堂又有環勝閣青甫廣文所建見湯貞愍公詩今廢鍾南淮北區志清豫親王初下江南秋毫無犯城人立碑於巷以誦功德用亭覆之 |
| 荷花巷 | 荷花塘 | 第一區黨部 國際勞工局中國分局 | 有城守左營白下瑣言城守營副將頭門大堂宅門三處皆有石獅而形相大于他處其地爲岐陽王府故制度不同如此 |
| 如意里 | | | |
| 如意橋 | | | 程縣莊先生居此見小倉山房文集 |
| 梅花巷 | | | |
| 石板橋 | | | 有督標左營守備署又有關中表忠祠見南都察院志今廢 |
| 國府路 | 大倉園 | 實業部 | 明大倉在此故名 |

| | | | |
|---|---|---|---|
| 石婆婆庵 | 石婆婆巷 | | |
| 一枝園 | | | |
| 楊將軍巷 | | 新疆省政府駐京辦事處 | |
| 鳳儀村 | | | |
| 浮橋 | 浮橋南 | | |
| 網巾市 | | | |
| 北捕廳 | | | 明盧政分司署也有題名石碣李成式記門前二池毗連舊有橋曰盧渡橋今圮見待徵錄 |
| 觀音閣 | | 通賢橋分駐所觀音閣派出所 | |
| 通賢橋 | 一枝園 | 第一警察局通賢橋分駐所 | 地近明國子監故名有羅公祠祀宋羅明德先生朱之蕃顧起元撰碑見南都察院志 |
| 右一局二所 | | | |
| 洪武街 | | | 京城志引南畿志洪武街在北門橋東北直通西十八衞洪武中開拓北城始闢此路故名有興武衞守備署舊在雙龍巷乾隆中移此即熊孝感相國故宅也今未建 |

| | | | |
|---|---|---|---|
| 成進里 | | | |
| 三星里 | | | |
| 老虎橋 | | 江蘇第一監獄署 | |
| 將軍巷 | | 第一警察局將軍巷分駐所 | |
| 嚴家橋 | | | |
| 小紗帽巷 | | | |
| 雙井巷 | | | |
| 虹板橋 | | | |
| 吉昌里 | 協昌里 | | |
| 魚市街 | | | |
| 新民坊 | | | |
| 新安里 | | | |

| | | | |
|---|---|---|---|
| 居安里 | | | 舊有樸園熊孝感別墅韓慕廬以爲有武陵柴桑之勝是也後爲里人朱瀾所得改曰亦園見待徵錄瀾莊恪公曾祖也 |
| 唱經樓 | | | 明永樂仁孝皇后建 |
| 安樂里 | | | |
| 沙塘園 | | 國立中央圖書館 | |
| 周必由巷 | | | |
| 天安里 | | | |
| 北門橋 | 北門橋北 | | |
| 長康里 | | | |
| 都司巷 | 尖角營 | | |
| 寧興里 | | | |
| 蓁巷 | | 察哈爾省政府駐京辦事處 | |

| 街道 | 位置 | 機關 | 備考 |
|---|---|---|---|
| 成賢街 | | 教育部　中央研究院<br>自然歷史博物館 | 鞏城志引南畿志在國學前東西街皆有石坊集賢庵側遺址尚存又有浴賢庵成賢庵皆明太學諸生會文之所 |
| 成賢里 | | | |
| 浮橋 | 浮橋北 | | |
| 通賢橋 | | | |
| 蓮花橋 | | | 其北有春水園曹愷堂別業也湯貞愍詩蓮花橋北石橋東是也 |
| 大紗帽巷 | | | 有潘忠毅公宅又有湯貞愍公琴隱園有十二古琴書屋琴清月滿軒畫梅樓還讀我書齋吟改齋延綠山房商彝周敦漢瓦晉甎之室雞鳴長伴讀書齋淩雲閣幽篁裏五十年尚友之齋默龜琴臺百步廊黃花逕梅門藤幗薜荔柏戲鴛池度鶴橋觀鵠冢淩雲峯十三峰七賢峰諸勝見貞愍琴隱園雜咏今廢 |
| 衛巷 | | | |
| 三眼井 | | | 白下瑣言在北門橋東 |

右一局三所

| 韓家巷 | | 揚子江水道整理委員會 | |
|---|---|---|---|
| 薛家巷 | | 陸軍大學 | 有妙相庵曲檻臨風空亭枕雨疏花幽竹明瑟有致亂後閩林此爲獨完兩壁石刻甚多爲威毅伯曾公國荃生祠 |
| 張家菜園 | | | |
| 估衣廊 | 沐府西街（一部） | 交通部南京無線電台韓家巷分駐所估衣廊派出所 | 有安樂侯府見南都察院志白下瑣言城內有三故衣廊一在花市之南一在斗門橋之西一在北門橋之南其地多故衣舖故名今惟北門橋之南故衣廊尚仍舊名 |
| 中山路 | 中山路三段 | 司法院　司法行政部 | |
| 唱經樓西街 | | | |
| 國府路 | 半邊街 | | |
| 陸家里 | 陸家巷 | 第一警察局韓家巷分駐所 | 待徵錄陸家巷有耿天臺祠祠後有依仁齊施愚山有記今廢 |
| 北門橋 | 北門橋南 | | 北門橋西古武勝坊也一曰清化市蔵海詩話云榮天和與賀庫王四十郎酒肆王廿四郎陳角梳結詩社于此有明吳交石尚書宅見客座贅語有庵曰定林焦弱侯先生讀書處也又有義井石刻北門橋東舊有元帝廟相傳聖像乃南唐北門橋上所供者後移像于此見客座贅語今廢 |

| | | | |
|---|---|---|---|
| 焦狀元巷 | | | |
| 同仁街 | | | |
| 匯文里 | 堂子巷 | | |
| 吉兆營 | | | |
| 吉兆里 | | | |
| 廊後街 | | 南京市第一區公所 | |
| 花家巷 | | | |

右一局四所

| | | | |
|---|---|---|---|
| 興業里 | | | |
| 興樂里 | 鴨子塘 | | |
| 中山路 | 中山路二段 | | |
| 燕慶坊 | | | |

| | | | |
|---|---|---|---|
| 糖坊橋 | 沐府西街（一部） | | 糖坊橋東有炳煦邨司馬退園糖坊橋西有臨淮侯府見南都察院志 |
| 國府路 | 沐府西街鴛鴦橋 | 第一警察局國府路分駐所 | 東接黔寧王府故名 |
| 上乘庵 | | 計政學院 | 康熙中里人何夢篆等修邑志于此 |
| 安將軍巷 | | | |
| 泰平里 | | | |
| 鄧府巷 | | | 以寧河王鄧愈府得名 |
| 永貞里 | | | |
| 相府營 | | 青海七呼圖克圖駐京辦事處 | |
| 雞鵝巷 | | | 明馬士英宅在此 |
| 鄧府巷後 | | | |
| 田吉營 | | | |
| 肚帶營 | | | |

| | | | |
|---|---|---|---|
| 虹廟 | 踹布坊 | | |
| 廊東街 | 廊背後 | | |
| 同慶里 | | | |
| 香鋪營 | | | |
| 覺成里 | | | |
| 白井廊 | | | |
| 青石街 | | | |
| 青村 | | | |
| 青雲里 | | | |
| | 右一局五所 | | |
| 抄紙巷 | | | |
| 中山東路 | 中山路二段 | | |

| 淮海路 | 老王府後改 | | |
|---|---|---|---|
| 劉軍師橋 | 糖坊橋 | | |
| 天印庵 | | | |
| 忠林坊 | | | |
| 鐵湯池 | | 全國經濟委員會<br>財政部鹽務署 | 里人淩志珪書額 |
| 洪武路 | | | |
| 羊皮巷 | | 第一警察局羊皮巷分駐所 | |
| 壽康里 | | 首都新聞檢查所 | |
| 中正路 | | | |
| 廖家巷 | | | |
| 三益里 | | | |
| 景賢里 | 老王府後 | | |

| | | | |
|---|---|---|---|
| 破布營 | | | |
| 同賢里 | | | |
| 正洪街 | | | |
| 決醒里 | | | |
| 右一局六所 | | | |
| 王家巷 | | | |
| 銅井巷 | | | 舊說銅井庵在鑾駕庫東庵有井以銅爲底下通大江中水如鼎沸魚鱓隨水上下爲疑即此處國朝何左車李居此有依綠園見金陵詩匯 |
| 淮海路 | 龔家橋松濤巷 | 京市食鹽覆查所 | |
| 玉池里 | 中山路二段 | | |
| 金湯里 | | | |
| 中山東路 | 中山路二段 | 財政部 | |

| | | | |
|---|---|---|---|
| 二郎廟 | | 警廳東路消防分隊 | 祀蜀清源神江瀾撰碑見南都察院志鍾南淮北區域志具側有考湘軍所建定湘王廟湖南福神也不知其爲何時人 |
| 樹德坊 | | | |
| 雙塘巷 | | | |
| 延齡巷 | | 金陵刻經處 | |
| 祠堂巷 | | 財政部鹽務稽核總所 | |
| 小松濤巷 | | | 賊情彙纂殿前丞相正侍衛張維崑踞松濤巷前陝西鳳邠道查炳華之宅 |
| 雨花巷 | | | |
| 戶部街 | | 陝西省政府駐京辦事處第一警察局戶部街分駐所 | |
| 蔡家花園 | | 財政部關務署 | |
| 貳和里 | | | |
| 建福里 | 毛廁巷 | | |

| 名稱 | 別名 | 附記 | 備考 |
|---|---|---|---|
| 楊公井 | | | |
| 裕祿里 | | | |
| 太平路 | 太平街 | | |
| 吉祥里 | | | |
| 游府西街 | | | |
| 蕭公巷 | | 首都電話局 | 以內監蕭存仁名見待徵錄引盛敏耕新軒居集有督標左營游擊署白下瑣言蕭公巷李姓宅有樓極高相傳即百尺樓遺蹟乾隆初年猶存後燬于火 |
| 延壽里 | | | |
| 右一局七所 | | | |
| 三十四標 | | | |
| 桃源邨 | | | |
| 五老橋 | | | |

| | | | |
|---|---|---|---|
| 壽星橋 | | 第一警察局壽星橋分駐所 | 唐仲冕僑寓于此有小東園園有津梯仲冕詩序金陵山館購餘十年有木瓜樹雙幹聯枝花似海棠而香落實甚夥百年前物也今始見其連理之奇因以名軒 |
| 白菜園 | | | |
| 太平路 | 吉祥街　花牌樓 | | 吉祥街本名義祥俗曰吉祥花牌樓常府西牌樓也一名雞睦里道光中李太守璥煜以其守吏殷肅改是名 |
| 松蔭里 | | | |
| 和平里 | | | |
| 洪鑫里 | | | |
| 文昌巷 | | | |
| 文華里 | | | |
| 文壽里 | | | |
| 紅花地 | | 警廳警務所 | |
| 磨盤路 | 磨盤街 | | |

| | | | |
|---|---|---|---|
| 水巷 | | | 濱淮 |
| 鷹坊巷 | | | |
| 利濟巷 | | | 舊離子巷也在西華門街南衞巷西有大陽溝 |
| 耕心里 | | | |
| 瑞麟里 | | | |
| 科巷 | | | 舊有游擊守備二署 |
| 大楊村 | | | |
| | 右一局八所 | | |
| 大悲巷 | | | |
| 太平里 | | | |
| 半山園 | | | |
| 中山門後街 | | | |

| 名稱 | 別名 | 機關 | 備考 |
| --- | --- | --- | --- |
| 太平橋 | | | |
| 太平橋南 | | 第一警察局大悲巷分駐所 | |
| 黃家塘 | | | |
| 鼎新里 | | | |
| 大高里 | | | |
| 培裕里 | | | |
| 馬標 | | | |
| 砲標 | | | |
| 西華巷 | 狗兒巷 | 建設委員會招待所 | |
| 漢府街 | | | 呂志明洪武初封陳友諒子爲漢王建府西華門外後徙高麗永樂封子高煦爲漢王居之清爲織造府 |
| 又一村 | | | |

| 名稱 | | | |
|---|---|---|---|
| 竺橋 | | 大悲巷分駐所竺橋派出所 | 客座贅語武定侯竹園在竹橋西漢府之後 |
| 水晶台 | | | |
| 桃源新村 | | | |
| 雍園 | | | |
| 黃埔路 | | 內政部衛生署　中央陸軍軍官學校 | |
| 紫禁城 | | | |
| 寧瀞邨 | | | |
| 梅園新村 | | | |
| 右一局九所 | | | |
| 珍珠橋 | | | 跨珍珠河故名有清林古度宅金陵詩匯古度舊家華林園側有亭榭林泉之美後別卜數椽珍珠橋南陋巷掩門蕭然自得 |
| 御史廊 | | | 一作御賜吳梅邨遇南岡叟詩里正持府帖僉在御賜廊是也 |

| | | | |
|---|---|---|---|
| 武廟閘 | | | 即後湖水入城處 |
| 九華村 | | | |
| 荷包套 | | | |
| 北儀門 | | | |
| 軍校和平里 | | | 武志小教場俗呼小營古樂遊苑也清爲綠營訓練之所及三年大比閱試諸生藝勇于此康熙二十三年聖祖南巡閱鎮將射于教場二十八年南巡賜江寧文武將士宴于教場有御製詩乾隆十五年教場中有閱兵臺十六年至三十年高宗四次奉皇太后鑾輿南巡及四十五年四十九年皆于此閱武 |
| 太平門 | | 警廳太平門稽查所太平橋北分駐所太平門派出所 | 肇域志太平街在太平門南 |
| 花紅園 | | | |
| 顧家巷 | | | |
| 打靶場 | | | |

| | | | |
|---|---|---|---|
| 皇城角 | | | |
| 半山園 | | | |
| 楊家胡同 | | | |
| 大影壁 | | | 清有督標中營都司署 |
| 富貴山 | | | |
| 文德里 | | | |
| 文昌橋 | | 太平橋分駐所文昌橋派出所 | |
| 晒布廠 | | | |
| 蘭園 | 覽稼新村改 | | |
| 飲水橋 | | | |
| 太平橋北 | | 第一警察局太平橋北分駐所 | |
| 演武廳 | | | |

| | | | |
|---|---|---|---|
| 佛心橋 | | | |
| 太平橋 | | | |
| 磨坊巷 | | | |
| 九華山 | | | |
| 藍家莊 | | | 疑以涼國公得名 |
| 草棚大院 | | | |
| 後宰門 | | | |
| 右一局十所 | | | |
| 五福巷 | 五福街 | | |
| 棉鞋營 | | | 鍾南淮北區城志有管孝廉同宅其書室名因寄軒今皆不知其處 |
| 馬路街 | | 雲南省政府駐京辦事處 | 朱緒曾北山集袁古香居馬路街家有臥雪堂三層樓宅角樹高與樓齊又黃虞稷亦居此築千頃堂藏書數萬卷有千頃堂書目　賊情彙纂地官又正丞相羅苾芬住馬路街前江寧布政司理事吳景周宅 |

| 街道 | | | |
|---|---|---|---|
| 馬府街 | | 南京女子中學 | 待徵錄引濟墨小紀鄭和本姓馬家于此故名有新安會館 |
| 三段里 | | | |
| 細柳巷 | | 南京女子中學分院 | |
| 福安里 | | | |
| 三山里 | | | |
| 太平巷 | | | |
| 忠義坊 | | | |
| 敦厚里 | | | |
| 中家巷 | | 警廳中家巷分所 | |
| 繡花巷 | | 第二警察局 | |
| 城左營 | | | |
| 益元坊 | | | |

| 街巷 | 起迄 | 機關 | 附記 |
|---|---|---|---|
| 九蓮塘 | | | |
| 上理部 | | | |
| 新晉里 | | | |
| 槐蔭里 | | | |
| 沙塘灣 | | | |
| 右二局一所 | | | |
| 白下路 | 中正街 | | 賊惰竄篡北王韋昌輝先住富室李姓家移住中正街前湖北巡撫伍長華新宅　又國伯韋元玠住中正街前河南巡撫潘鐸之宅 |
| 八府塘 | 西八府塘　東井巷 | 第二區公所　第二院　南京中學 | 有永康侯宅見南都察院志疑此爲韋粲傳之青塘 |
| 西八府塘 | | | |
| 邀貴井 | | | |
| 鍋底塘 | | | |

| | | | |
|---|---|---|---|
| 葛家菜園 | | | |
| 傅家菜園 | | | |
| 東昇里 | | | |
| 東井里 | | | |
| 斛斗巷 | | | |
| 手帕巷 | | | |
| 復興巷 | | 訓練總監部 | |
| 仁昌里 | | | |
| 立法院街 | 斛斗巷 | 立法院 | 張侯府在大中橋襄府巷內蓋前明襄國公故府今桐城劉氏賃居之侯諱勇康熙間以征三藩功封侯世襲（按侯府後爲張鳳綸購居民國以來歷次駐兵今爲立法院址係向張氏後人租賃者） |
| 西井巷 | | | |
| 琥珀巷 | | | |

| | | | |
|---|---|---|---|
| 祥瑞里 | | | |
| 文正橋 | | | |
| 右二局二所 | | | |
| 建康路 | 淮淸橋　太平里 | 實業部國貨陳列館 | |
| 釣魚巷 | 西釣魚巷 | | 舊有木匠坊欽酒亭洪武中立今廢見南都察院志 |
| 東釣魚巷 | | 警廳釣魚巷分所 | |
| 西釣魚巷 | | | |
| 岩　巷 | | | |
| 致和街 | | | 畿域志致和街舊名淸平橋街又有務公街和寧街時雍街存義街里仁街今不能定所在 |
| 東文思巷 | | | 有布政司理問署 |
| 西文思巷 | | | |
| 九兒園 | | | |

| | | | |
|---|---|---|---|
| 東玉壺坊 | 小水巷 | | |
| 西玉壺坊 | 玉壺坊 | | |
| 察院巷 | | | |
| 建康三巷 北 | 淮清橋 | | 有察院現來同知諸署又有織造署昔織造曹完翁築亭課子樹楝其側名曰楝亭今諸署捋重建又有丁淸泉公祠舊有逍遙樓金陵瑣事太祖造逍遙樓見人博弈者養禽鳥者遊手耗食者拘置樓中使之逍遙羅皆餓死樓在淮清橋東北北臨河後爲關王廟又有息園顧尙書璘別墅即江總故宅也尙書息園記曰閒表九十步廣半之中取織徑通步修竹後挺嘉木前列蜀南有廣圃數十頃頗雜池沼達于青溪櫂榆滿柳掩映森蔚有載酒亭乃趙松雪門人俞和篆書又有見遠樓亮三十八丈歸然淩空構造不施寸磚四面八衙飛樽深廣部城內外爾之一覽嘉段中樓猶存見待徵錄　賊情彙纂殿前丞相左一檢點林錢保踞江寧織造署又衛天侯黃玉崑任察院署又殿前丞相右六檢點李壽暉踞江寧察院署 |
| 建康四巷 北 | 淮清橋 | | |
| 建康五巷 北 | 淮清橋 | | |
| 文正橋 | | | |

右二局三所

| | | | |
|---|---|---|---|
| 門簾橋 | | 南京中學 | 有鍾山書院 |
| 五馬街 | | | |
| 曾公祠 | | 蒙藏委員會<br>盧妃巷小學 | |
| 衙缺巷 | | | |
| 牙巷 | | | |
| 廣藝街 | | 警察廣藝街分所 | 駱城志引南畿志廣藝街在上元縣治西舊名細柳坊一名武勝坊南都察院志舊有存心堂程純公書在上元縣右今存廣藝街又有祠建蕭田文獻會館明嘉靖中立今發　廣藝街口有添儲倉乾隆中建　鍾南淮北區域志廣藝街北有斗姥宮爲道士禮星之所 |
| 閨奩營 | | | |
| 升平巷 | | 內橋郵政支局 | |
| 中正巷 | 中正街 | | |

| | | | |
|---|---|---|---|
| 昇平里 | 水巷 | | |
| 廣藝巷 | 衛巷 | | |
| 廳後街 | | 江蘇教育經費管理處 | |
| 寧中里 | | | |
| 穆家巷 | | | |
| 李家實巷 | | | |
| 南首巷 | 宰猪巷 | | |
| 北首巷 | | | |
| 昇平橋 | | 昇平橋小學 | 有鍾山坊在昇平橋東 |
| 晒廠 | | | |
| 馬號 | | 江蘇國民黨直屬江寧自治縣執行委員會 | |
| 白下路 | 中正街 珠寶廊 昇平橋 | 警廳特務第二中隊 警廳司法科 警廳特務警 | |

| | | | |
|---|---|---|---|
| | | 察大隊　警廳保安警察大隊　警廳白下路東段分所 | |
| 太平路 | 門簾橋 | 蒙古各蒙旗聯合駐京辦事處　寧夏省政府駐京辦事處 | |
| 中正路 | | 警廳偵探隊部　警廳偵探第一組 | |
| 洪武路 | 盧妃巷 | | 金陵詩匯明世宗妃盧氏所居故名一名美人巷見應天志舊有致園全椒江氏所搬園中石甚奇見王嘉言緘庵詩鈔今廢 |
| 朱雀路 | 四象橋 | | 舊有黃文恪公祠今廢 |
| 建鄴路 | 珠寶廊 | 賬務委員會 | 明曰珠市一名大市街舊名來賓街本名石城坊又名敦化街　賊情彙纂國兄洪仁發踞珠市前四川布政使李宗傳宅 |
| 中華路 | 內橋 | | 古天津街也靜志居詩話方正學薦山陰唐之淳拜侍讀同纂鑑戒錄舍于此 |
| 右二局四所 | | | |
| 小火瓦巷 | 堂子巷 | | |
| 諄寧郵 | | | |

| | | | |
|---|---|---|---|
| 程閣老巷 | | | 明閣老程國祥居此故名見日下舊聞 |
| 宰牛巷 | | | |
| 火瓦巷 | | 南京市食鹽覆查所 | |
| 李家巷 | | | 鍾南淮北區域志程閣老巷旁爲一鵝李家巷閣老家素貧父死無以爲葬鄰人李姓以地與之閣老報以一鵝故有此名 |
| 八條巷 | | | |
| 紫金坊 | | | |
| 長治里 | | | |
| 娃娃橋 | | 南京市第二區黨部 | |
| 養濟院 | | | |
| 金鑾巷 | | | |
| 武學園 | | 南京市財政局屬宰稅東區徵收處　貴州省政府駐京辦事處 | 野獲編明初請建未行立武學自建文始今廢爲園嘉慶中尚有留都師帥額 |

| | | |
|---|---|---|
| 西方菴 | | 財政部關務署辦公處 警廳龍王廟分所 |
| 濟生里 | | |
| 平安里 | | |
| 太平路 | 太平街 | |
| 和會村 | | |
| 洪武路 | 盧妃巷 | |
| 中正路 | | |
| 右二局五所 | | |
| 四條巷後 | | |
| 頭條巷 | | |
| 二條巷 | | |
| 瑜園 | | |

| | | | |
|---|---|---|---|
| 焦園 | | | |
| 三條巷 | | 首都警廳三條巷分所 青海省政府駐京辦事處 三條巷小學 | 有文昌宮 賊侍郎龔冬官正丞相賓福壽作三條巷前河南陝州李濮宅 |
| 四維里 | | | |
| 仁壽里 | | | |
| 四條巷 | | 西藏駐京辦事處 大國師章嘉呼圖克圖辦事處 | |
| 復興里 | | | |
| 常府街 | | | 以開平王府得名見南都察院志有倭緞堂府舊址也 有九蓮塘呂志在常府北爲常府園池 |
| 非園 | | | |
| 小楊村 | | | |
| 四海里 | | | |
| 仁孝里 | | | 北山詩話趙拱辰性純孝居西華門之三條巷子自明孝成至皆以孝稱鄉人表其里曰仁孝 |

| | | | |
|---|---|---|---|
| 破瓦巷 | | | |
| 仁義里 | | | |
| 復成倉 | | 南京市工務局材料處 | |
| 慶雲坊 | | | |
| 文昌宮 | | | |
| 良友里 | | | |
| 樹德里 | | | |
| 安康里 | | | |
| 桐蔭里 | | | |
| 文昌里 | | | |
| 光明里 | | | |
| 六合里 | | 甘肅省政府駐京辦事處 | |

| | | | |
|---|---|---|---|
| 靜里 | 靜希里 | | |
| 松園 | | | |
| 三益里 | | | |
| 春和里 | | | |
| 永安里 | | | |
| 光裕里 | | | |
| 右二局六所 | | | |
| 英威街 | 天津橋 | | |
| 順德邨 | | | |
| 西華門 | | | 舊有忻誠伯府誠意伯祠王陽明祠許眞君祠惠德祠見南都察院志又有浙江會館 |
| 東廠街 | | 導淮委員會　醫院東廠街分所 | 呂志舊有東西兩廠以閹寺爲之稱爲內守備兩廠相連在復成橋東 |
| 中山東路 | | 建設委員會　建設委員會首都電廠　逸仙橋小學 | |

| | | |
|---|---|---|
| 西華苑 | 西華門 | |
| 天津橋灣 | | |
| 將軍署 | | |
| 二門崗 | | |
| 右二局七所 | | |
| 東安門 | | |
| 中山門前街 | 中山前街 | |
| 午朝門 | 紫禁城 | 警廳中山東路分所 |
| 將軍署 | | |
| 二門崗 | | |
| 中山東路 | | 南京古物保存所　警廳中山門稽查所 |
| 御道街 | | |

| | | | |
|---|---|---|---|
| 李府街 | | | 以岐陽王居此故名 |
| 迴龍橋 | | | |
| 九板橋 | | | |
| 右二局八所 | | | |
| 大光路 | 光華西街 | 首都警廳大光路分所 | |
| 光華門 | | 警廳光華門稽查所 | |
| 菜市口 | | | |
| 小棚口 | 小門口 | | |
| 八寶前街 | | 禁烟委員會 | |
| 市民住宅 | | | |
| 尙書里 | | | |
| 標營 | | | |

| | | | |
|---|---|---|---|
| 藍旗街 | | | |
| 大陽溝 | | | 自壽星橋來呂志謂此即靑溪故道也 |
| 白虎橋 | | | |
| 五馬橋 | | | |
| 都統巷 | 雙龍巷 | | |
| 生計處 | | | |
| 菜市巷 | 菜市口 | | |
| 八寶後街 | | | |
| 尙書巷 | | | 明崇禮街也倪尙書居居此故名 |
| 御道街 | | | |
| 光華東街 | | | |

右二局九所

| 街道 | | | |
|---|---|---|---|
| 公園路 | | 監察院 江蘇省立南京民衆教育館 江蘇省立公共體育場 支那內學院 | |
| 體育里 | | | |
| 廣嚴里 | | | |
| 復成橋 | 公園路 | 市立歷史博物館 監察院 | 有復成倉故名 |
| 通濟門街 | | 警廳共和門分所 警廳共和門稽查所 | |
| 一道街 | | | |
| 二道城圈 | | | |
| 三道城圈 | | | |
| 裘家灣 | | | |
| 濟水巷 | 水巷 | | |
| 東關頭 | | | |

| 街巷 | | | |
|---|---|---|---|
| 公園路後 | | | |
| 通濟門外大街 | | | 有先農壇又有製造火藥局舊有聽竹軒李疑所居方正學有記見北山詩注 |
| 米行街 | | | |
| 水巷子 | | | |
| 塘子巷 | | | |
| 吸水閘 | | | |
| 扇骨營 | | | |
| 東城根 | | | |
| 四方城 | | | |
| 新民村 | | | |
| 雙橋門 | | | |
| 七里街 | | | |

| 街道 | 起訖 | 機關 | 備考 |
| --- | --- | --- | --- |
| 九龍橋 | | | |
| 白下路 | 大中橋 | 審計部　清潔總隊東路分隊　鐵路局中正街車站　大中橋小學 | 前有白下寺待徵錄寺久廢爲普濟禪院後江寧張茂才濚訪得舊額書白下寺建隆十四年諫議大夫寇準立乃復斯名 |
| 西城根 | | | |

右二局十所

| 街道 | 起訖 | 機關 | 備考 |
| --- | --- | --- | --- |
| 貢院街 | | 市自來水工程處　市度量衡檢定所　第三警察局貢院街分駐所 | 舊爲蔡居厚宅南窗紀談云蔡寬夫治第于金陵青溪之南穴地爲池數尺之下見有甃礫及朱綵[?]七筋數十又深尺餘釜鏤瓦錫之奩甚多乃知前代此下皆人居也今爲貢院基白下瑣言貢院創于明永樂中乃籍沒錦衣衛同知紀綱宅又取懷來衛指揮陳彬家人陳通房宇明德堂有應天府尹王弼碑可據紀綱見明史佞臣傳而呂志以綱爲元集慶路行省丞相興御史大夫鉊壽皆死葬于明遠樓下爲貢院北神非特時代譌舛抑且忠佞倒置朱緒曾有七古辨之甚詳見北山集大門外旁招後父登進賢良及內龍門東西文場諸大字皆程春海書闈門額後四篆字爲汪上舍金錢書今爲曾文正公重書同治十二年以試生擁擠仿浙皆五路點名之法更闢東西二門有搏鵬起鳳相繼振翮[?]諸微 |
| 貢院西街 | | | |

| | | | |
|---|---|---|---|
| 市府路 | 明遠樓街　衡鑑堂街　文坊東西街 | 南京市市政府　市社會局　市財政局　市工務局　市築路攤賞審查委員會　南京市戲劇審查委員會　第三區黨部 | |
| 建康路 | 奇望街 | 實業部國貨陳列館　奇望街郵政局　西藏班禪駐京辦事處　南京特別市黨部 | 一名鍼工坊見肇域志有方敏愍公宅又有善後局 |
| 龍門街 | | | |
| 龍門西街 | | | |
| 仁元里 | | | |
| 夫子廟 | | 南京市立圖書館　江寧自治實驗縣建設科及水利工程處辦事處　夫子廟小學 | 肇域志引南畿志夫子廟莅在織錦二坊舊名國子監莅又名狀元坊一呼草莅俗稱竹木行客座贊語云儒學明德堂後舊是一高阜嘉靖中都御史陳鳳梧夷其阜建尊經閣于上自建閣後應天中式敏滅萬曆乙酉丙戌尚太常少卿濟南周公署府篆公精玄女宅經謂儒學之文廟坐乾向巽開巽門而學門居左屬震廟後明德草堂後學蕩閣高大主事廟門與學門二木皆受乾金之尅陽宅以門爲口氣生則龢尅則禍于是以坤爻換象補泄之法修之于學之坎位起高閣曰青雲樓高于尊經以泄乾之金氣而以坎水生震巽二六以 |

| 秦淮河 | | | 助二門之氣又于閘門前樹巨坊與學門之坊並峙以益震巽之勢于離造聚星亭使震巽二木生火以發文明之秀又以泮池河水不蓄于下造文德木橋以止水之流學門內舊有屏檣下令撤去之曰明年大魁出此無疑矣己丑焦竑果應其占按語出形家以舊俗相沿姑存其概有綽楔三東南第一學里人秦大士書泮宮朱子書天下文樞金壇王澍書亂後重修率非舊蹟矣尊經閣下有尊經書院嘉慶十年因閣災而主講席者皆賃屋別居不復仕閣下廟東魁星亭乾隆乙未建頂本赤色後以多火災道光十年何水部汝霖以藍磁頂易之有思樂亭元李孝光有記見朱律嚮谷集詩注今陞廟內有玉兔泉外有大成泉上有石刻詩 江寧縣學內舊有霜月齋迺元楊剛中所建見待徵錄 |
|---|---|---|---|
| 義興巷 | | | |
| 自新巷 | | | |
| 右三局一所 | | | |
| 教敷營 | 堂子巷 | | |
| 教敷營 | | | 舊名橘夫爲隨業萃集之所見客座贅語 |

| 道署街 | 井子巷 | 中華路 | 何陋居 |
| --- | --- | --- | --- |
| 使署口 |  | 三山街　花市街　大功坊 | 大功坊 |
| 內政部 蒙藏委員會 蒙藏政治訓練班 江蘇省政府駐京無線電台 南京長途電話交換所 中央組織委員會 |  |  |  |
| 白下瑣言驛巡道署本為按察使司署大堂側舊有碑署有懷園閣有覗亭巡道方昂建姚鼐記署本徐中山王故邸待徵錄瞻園以石勝有最高峯最峭拔友松倚雲長生凌雲仙人卷石亦名稱其曾石之下磐谷集群伏虎仙姑三猿明通乖雲諸洞盤紆曲遂足增幽況又有石坡梅花塢不臺抱石舺老樹齋北樓翼然亭釣臺板欄碑生亭竹深處諸勝亂後重建非傳舊規突閎內有齋生泉上有石刻號情虆篡佐天侯陳承溶盤踞道署又春官又副承着林紹璋先賜巡道署江蘇革命博館 |  | 花市街街東待徵錄引建康志層樓在府治南廂花行街成淳重建榜曰江海奇觀元薩都剌詩牛杏雲氣層樓晴四月江南欲雨天是也樓今毀花行疑即花市街大功坊街東金陵瑣事高帝以魏闕公達勛業非常于居第左右特各建一坊榜曰大功以旌異之有南園本徐八公子所創在付第對門右曰西園今司署內蹕園是也又有四錦衣東園在大功坊下又有三錦衣北園在府第東弄之中又有九公子家園在府築對門家以上館園亜見弇州名園記三山街街東袁志古承賢坊也 |  |

| 緯巷 | | | |
| --- | --- | --- | --- |
| 小全福巷 | 天豐億巷 | | |
| 大全福巷 | | 偵探醫察第二組 大全福警察分駐所 崇淑小學 | 有叢甘園本徐中山王舊園也後爲方來靑宮保後闢見待徵錄又有梧園在對門巷內亦中山王故闢後歸吕亮工門前老梧趙宦光題額今廢 |
| 小四福巷 | | | |
| 大四福巷 | | | 有藩司長盈庫大使署 |
| 大黨家巷 | | | 有旌德會館又有懷園待徵錄園爲車敏州公舊宅毗連義興巷早成廢圃 |
| 小黨家巷 | | | 有慧炤庵 |
| 藍家苑 | | | |
| 東牌樓 | 大水巷 瓦匠巷 小水巷 豆腐巷 | 江寧洋酒稅稽徵所 江蘇寧浦六菸酒稅稽徵分局 江蘇印花菸酒稅局駐京辦事處 江蘇印花稅江寧分局 江蘇寧浦六菸酒牌照稅稽徵分局 | 有石埭會館 |
| 補釘巷 | | | |

| 名稱 | 街巷 | 機關 | 附記 |
| --- | --- | --- | --- |
| 狀元境 | | | 待徵錄　或曰因秦檜名嘗爲寓賈萃止之所有金東華館　鍾南淮北區域志宋秦檜父子居此皆舉狀元以醜其人故沒其姓氏但稱爲狀元境 |
| 右三局二所 | | | |
| 中正路 | 銅作坊　鐵作坊　絲市口 | 第三警察局鐵作坊分駐所 | 銅作坊明初聚銅工于此故名　鐵作坊古鐵洲坊也明初聚鐵工于此故名有尙書倪謙都督翁信諸宅又杜環宅亦在此見南雍志 |
| 秦狀元巷 | | | 白下瑣言秦狀元巷在江寧縣左潤泉殿撰未達時故居今爲家祠 |
| 許家巷 | 督糧廳　珠履巷 | 督糧廳小學 | 許尙書寶穀居此故名　署東有倉庫大使署舊有慧門道院　珠履巷有督糧同知署 |
| 金沙井 | 郭家巷 | | 舊有金沙庵周櫟園之金陵舊蘊也有古桐一株謠藤一本今廢又有向張二公祠祠旁有崇善堂郭家巷道南廢圃徐氏四錦衣園舊址也 |
| 望鶴崗 | 文昌閣 | | |
| 伏魔菴 | 窰子巷 | | |
| 水倉巷 | 毛司巷 | | |

| | | | |
|---|---|---|---|
| 黑廊巷 | | | |
| 望鶴樓 | | | 鶴舊作火 |
| 集慶路 | 絲市口 | | 即古東市鍾南唯北區域志絲市口向爲絲行所集今市已他徙矣 |
| 牛市 | | | 繁城志引南畿志牛市在飲虹橋東北西臨淮水有浙江會館有古槐又有古風盛宅古本繁昌人徒家居此世稱古子敬香皂汪天然包頭吳玉峯賓樂戚氏香糕楊君達海味仰氏紙扇伍少西壇貨皆以一物名其家而其招牌又皆名人手筆 |
| 顏料坊 | | | 袁志顏料坊在草鞋街之東即古西市有山西會館 |
| 上浮橋 | | | 有一蓬巷 |
| 玉帶巷 | | | 白下瑣言上浮橋西玉帶巷舊指爲俞通海宅第南都察院志云成國公朱儀宅在上浮橋或即俞宅之誤 |
| 渡船口 | | | 古稱鐵渡也 |
| 小彩霞街 | 雞鵝巷 | | 白下瑣言小彩霞街聚寶門中有太湖石頭鋭旁張作數款點水之勢名曰飛燕投湖有梓樹今亡 |
| 大彩霞街 | | | 白下瑣言草鞋街在斗門橋南訛爲彩霞 |

| | | | |
|---|---|---|---|
| 弓箭坊 | 鳳凰井 | | 舊志有弓匠箭匠二坊今曰弓箭坊自下瑣言弓箭坊內有半邊塔甎砌七級高一丈有奇倚牆而立僅露其半金身佛像一一俱全不知何時所創也塔今廢　鳳凰井舊有汪道降宅有高樓曰繹雲樓面文榴繁盛花時朱英飛雪 |
| 崔妃巷 | | | |
| 黑簪巷 | | | 一名丫頭巷 |
| 洋珠巷 | | 江蘇菸酒牌照稅第六區分局 | |
| 秤它巷 | | | |
| 銀作坊 | | | 舊志銀作坊在縣治東即古銀業坊東通古御街 |
| 四聖堂 | 高家巷 | 江蘇省第一區寧句營業稅征收局 | 周櫟園宅也有高官蔭孝子牌坊 |
| 李府巷 | | | 待徵錄李府巷以岐陽王得名巷內小庵尚祀善長其後文定公裔亦居此巷東頭出弓箭坊有一半邊甎塔因名其居曰半塔草堂案文忠善長非也於岐陽王所居乃城北之李府巷今城守署是也此處當是善長舊居岐陽王三字疑是韓國公之誤 |

右三局三所

| | | | |
|---|---|---|---|
| 中華路 | 府東街 | | 賊偽疑纂殿前丞相督理職銜鍾芳禮踞府東大街前戶部廣東司郎中記名道甘熙宅 |
| 中華東巷 | 府東街 | | |
| 朱雀路 | 四象橋　益仁巷 | | |
| 朱雀西一巷 | 四象橋 | | |
| 劉公祠 | | | |
| 舊王府 | | | |
| 潤德里 | | 江蘇電政管理局南京電報局　滬漢電報幹線第二區工務分處　潤德里郵局 | |
| 李家苑 | | | |
| 胡家巷 | | | |
| 慧圓街 | | | |
| 慧圓里 | | | |

| | | | |
|---|---|---|---|
| 承恩寺 | | 警察廳中路消防警察總隊　警察廳中路消防分隊　衛生局中路清道隊 | 南都察院志景泰二年內官王瑾住宅奏改爲寺賜額恩承客座贅語承恩寺踞舊內之右最爲囂華之地游客服賈蜂屯蟻聚而佛教之木叉剎竿蕩然盡矣 |
| 府西街 | | 保安第二中隊　南京特別市第三區黨部第十三四分部　警察廳警務分所　市立第一中學　府西街小學 | 江寧府署　賊情彙纂逆王胡以晄住江寧府署 |
| 大砂硃巷 | | 砂硃巷小學 | |
| 小砂硃巷 | | | |
| 城隍廟後 | | | |
| 內橋灣 | | | |
| 裱畫廊 | | | |
| 錦繡坊 | | | 白下瑣言南唐御街在天津橋南直對鎮淮橋臺省相列夾以深渠東西有錦繡坊西錦繡坊在府治西其東有街通舊王府即東錦繡坊也 |
| 小王府園 | 王府園 | 第三警察局小王府園派出所 | |

| 街道 | 街道 | 警察 | 附記 |
| --- | --- | --- | --- |
| 西王府園 | 王府園 | | |
| 王府園 | | 第三警察局王府園分駐所 | 元南臺遺址也明祖爲吳王居之新宮既成此稱舊內矣其南城址尚存有舊內之門四字今亡有繡春圃本舊名宋端平三年高定子重築又有五畝閣白下項晉陽湖孫墨行始僑居舊內之五松閣園有古松四株故名後復沈荣園隙地疊石穿池詩花種竹日五畝園有竊園閣小芍陂廉卉堂留餘春館嘯藝鷗波舫大樹疊疏香舍蘼葭亭枕流軒綠斐英映雪亭奧室諸勝後歷爲茶肆俞瞻庵太守合繡春園故址購爲鳳池醫院爲童生肆築之所今書院移在武定橋東而舊址遂廢 |
| 東王府園 | 王府園 | | |
| 建康路 | 黑廊街 奇望街 驢子市 | | |
| 建康北一巷 | 奇望街 | | |
| 建康北二巷 | 奇望街 | | |
| 建康南一巷 | 奇望街 | | |
| 右三局四所 | | | |
| 貢院街 | | | |

| | | | |
|---|---|---|---|
| 洞神宮 | | | 鍾南淮北區域志宋景定間制使姚希得作蜀三神廟於青谿側懸以洞神傳額宮有崇元閣三神者清源射洪梓潼也今則專奉雷祖矣 |
| 姚家巷 | | 淮清橋小學 | |
| 桃葉渡 | | | 鍾南淮北區域志爲王獻之迎妾處 |
| 利涉橋 | 貢院街 | | |
| 姚平巷 | 南姚家巷 北姚家巷 | 第三警察局姚家巷分駐所 | |
| 平江府街 | | 南京市財政局筵席捐經收處 | |
| 劉家塘 | 針巷 | | |
| 針巷 | | 江寧句容江浦六合溧水沙田官產處 西陲宣化大師班禪行轅無線電台第三台 | 有孫氏燕山侯祠 |
| 益仁巷 | | | |
| 小姚家巷 | | | |

| | | | |
|---|---|---|---|
| 新姚家巷 | | | |
| 平江府北街 | | | |
| 平江府南街 | | | |
| 建康路 | 奇望街 | | |
| 秦淮河 | | | |
| 大石壩街 | | | 呂志舊院址在東花閭之右一河爲界建長板橋以通行人後橋廢兩旁築石埂名曰石壩圜亦曰石壩街有貴池會館祀明侍中黃觀夫人雍氏及二女配爲有石坊臨淮水曰一門忠烈東城志略蘿樹傍南岸者以合肥劉氏河廳爲冠蓋在丁字簾前遺址左右或曰即丁繼之水亭復社文會處也蔣桑根停艇聽笛之扁殆爲此作歟若張士淪清嫺窩亦在淮上則無可考矣 |
| 東關頭 | | | 有卹嫠米粥廠 |
| 利涉橋 | 東關頭 | | 待徵錄利涉橋晉桃葉渡也孝陵衞人金雲甫好佛徒居渡口見渡者爭溺捐建木橋太守李正茂名曰利涉後又倡募改石雲甫死復建木橋祀金爲橋神並其妻徐氏小像道光十九年重修遂稍廓之額曰金公祠里人朱緒曾作記今毀桐城方甯止宅在此 |

| | | | |
|---|---|---|---|
| 丁官營 | | | |
| 啞叭巷 | | | |
| 右三局五所 | | | |
| 東花園 | | 第三警察局鷲峯寺分駐所　南京市第三區分所 | 舊有中山東園故名有鄒滿字篩霞閣見待徵錄又王吳盧宗伯亦寓此築紅豆山館見白門風雅集或云即係興公故宅也又有劉旂錫宅後廢爲桀閒今湮又王亦將性孤僻構東園非其素好不下樓一步見詩滙舊有門是庵又有孔雀庵待徵錄一名悟眞門外有玩月橋黃兪部詩所謂馬湘閑宅作招提是也今縣又有小園若曰延發祠祀落署廬神俗日財帛司曰天喜長生祠祀痘神曾文正公重修 |
| 烏衣巷 | | | 客座贅語當在剪子巷至武定橋一帶今得名者文德橋西一委巷耳舊有烏衣閣在烏衣巷東王謝故居也一堂扁曰來燕馬光祖新之堂後植桂亭　香中梅花欄望曰白花頭上其餘亭館皆佳又紀瞻宅亦在此　東城志略卷中舊有法王寺隆安偕晉帝迴鳩摩羅什來居於此號三藏國師 |
| 泰安里 | | | |
| 管家巷 | | | |
| 寶塔巷 | | | |

| | | | |
|---|---|---|---|
| 高家苑 | | | |
| 鈔庫街 | | 鈔庫街義務小學 | 明置寶鈔庫于此故名客座贅語木器南則鈔庫街北則木匠營驃騎航實當其地皆祀侍中瞻之宅在爲又名東航東城志略一曰沉香街以項子京焚沉香狀得名 |
| 文德橋 | 大石壩街 鈔庫街 | | 客座贅語萬曆戊戌改造文德石橋掘橋洞下土得係璵子甲二領丙辰大司空丁公濬秦淮河于橋下又得璵子甲一領銅鐘一口意是當年戰爭時墮水中者舊有督學陳公祠待徵錄祠本在水西門外康熙末移此後爲市廛移酒肆名芥子河亭訟斷歸學復其祀 |
| 琵琶巷 | 堂子巷 | | |
| 全福里 | | | |
| 長生祠 | 茉莉園 | 中央國醫館 | 東城志略茉莉園東園之所分也桑圃菜畦地頗幽僻金陵俗中秋月夜婦女有摸秋之戲以得瓜豆爲宜男常往是間也 |
| 仁和巷 | | | |
| 烏衣里 | 瓦匠巷 | | |
| 糟坊巷 | | 江寧地方法院 | |

| 名稱 | | | |
|---|---|---|---|
| 違子營 | | | |
| 駕鴛橋 | | | |
| 武定門 | 平市住宅 | | |
| 小石壩街 | | | |
| 東石壩街 | 小石壩街 | | |
| 西石壩街 | 小石壩街 | | |
| 興隆巷 | | | |
| 金陵閘 | | | 東城志略胡太守鏞之宅在其東朱太守緒曾之宅在其西 |
| 白塔巷 | | | 一名楊家巷見蔡戶部琳詩注白下瑣言迴光寺本在白塔巷萬曆間以近舊院乃移置東花園今巷中白塔猶存即迴光寺塔也塔今亡有桂園層事王孟起別墅見帝里人文略又有倪園白雲名園記笑峰大師所構也後歸倪氏有亭三楹廣敞而遂修竹軼天清有守備卜世儼康熙甲辰武進士死吳三桂難康熙四十六年南巡賜諡節邊疆額又樊圻與兄沂居迴光寺畔疏籬板屋二老吮筆作畫如神仙中人 |

| | | | |
|---|---|---|---|
| 小白塔巷 | 白塔巷 | | |
| 生林里 | | | |
| 秦淮河 | | | |

右三局六所

| | | | |
|---|---|---|---|
| 半邊營 | | | |
| 蔡板橋 | | | |
| 心腹橋 | | | |
| 小膺府 | | | 因英府得名 |
| 陶家巷 | | | |
| 大樹城 | | | 東城志皆有明賈孝廉明道之園 |
| 倉門口 | | | |
| 小心橋 | | 武定門小學 | |

| | | | |
|---|---|---|---|
| 小心橋東街 | 小心橋 | 南京市黨部第三區第十八區分部 | |
| 水佐營 | | | |
| 康樂里 | | | |
| 新路口 | | 第三警察局新路口分駐所 | |
| 木匠營 | | | |
| 高安里 | | | |
| 蔡家苑 | | | |
| 箍桶巷 | | | 有蔡進士琳家祠 |
| 磊功巷 | | | 清郭孝子鴻居此有坊曰孝子坊東城志略闞明德玉堂嘗課徒於此 |
| 千佛庵 | | | 梵剎志千佛寺在水軍所東北即千佛庵也庵今廢 |
| 飲虹園 | | | |
| 染坊巷 | | | |

| | | | |
|---|---|---|---|
| 正覺寺 | | | 待徵錄嘉慶丙子敕建今廢 |
| 長樂路 | 新廊街 小石橋 | 南京市黨部第三區第十六七區分部 警察廳武定門稽查所 新廊小學 | 有鍾山書院後爲鳳池書院 |
| 石觀音 | | | 有李笠翁芥子園與周處臺相隣又有紀伯紫舊居去芥子園不數武見李漁寄伯紫詩序 |
| 仁厚里 | | | |
| 庫上 | | | 有明供應庫故名 |
| 八間房 | | | |
| 雙塘園 | 雙塘 | | |
| 轉龍車 | | | |
| 轉龍巷 | | | |
| 右三局七所 | | | |
| 西街 | | | |

| | | | |
|---|---|---|---|
| 東河沿 | | | |
| 下碼頭 | | | |
| 五貴橋 | | | |
| 悅來巷 | | | |
| 大思古巷 | | | |
| 小思古巷 | | | |
| 西河沿 | | | |
| 紅梅巷 | | | |
| 桑樹園 | | | |
| 雨花台 | | | |
| 方家巷 | | | |
| 小市口 | | | |

| 街名 | | | |
|---|---|---|---|
| 循相里 | | | 一作馴象 |
| 珍珠巷 | | 第四警察局珍珠巷分駐所 | |
| 窰灣街 | | | 有佟園白雲名園記在窰灣內本魏國家人建後歸佟雁伯水邊郭外地曠景饒局字參差林巒錯落牡丹芍藥各千百本池蓮岸柳高下咸宜又有寒山園韓敬修築與佟園衡宇相望水閣三楹旋水周匝清竹萬竿濃陰布護有樓如鳥巢眺望極遠顏曰綠尖今並廢 |
| 蘆蓆巷 | | | |
| 上馬頭 | | | |
| 義倉巷 | | | |
| 中華門 | 循相里 | | |
| 右四局一所 | | | |
| 南山門 | | | 報恩寺山門也 |
| 北山門 | | | |

| 馬家山 | 製造局前 | 雙橋門 | 養虎巷 | 燕翅口 | 掃帚巷 | 雨花路 |
| --- | --- | --- | --- | --- | --- | --- |
| | | | | | | 米行大街　中華門外大街　南城崗 |
| | | | 第四警察局養虎巷分駐所 | | | 第四警察局　中央森林管理處　臨時乞丐收容所 |
| | 報恩寺後有機器製造局 | | | | 舊有齊宗侯卓吾園樓閣宏敞花竹蕭疏見白雲名園記 | 米行大街古長干里也建康志在秦淮南吳都賦長干延屬飛甍舛互金陵新志江東謂山壠之間曰干建康府五里有崗地平坦吏民雜居有大長干小長干東長干小長干在瓦官寺之南巷西頭出大江時寺在淮水南城外不與長干隔又今賽工橋西即是江水流處其後洲渚漸生江去長干還而楊吳築城閘淮水於內瓦官遂在城中城外別閒今豫乃與長干邇不相屬矣舊有顏家巷見顏之推觀我生賦注今漂父帝里人文署云今先生乞嬖號虛雲遽七卜居于城外是千里之西晚年益蕭散白興逍今築人張興公諸學賦詩不僊號南郊三叟父田搆農構室是干門南野草堂火毀其牛不復重蓮　資域志引南設志米市在聚容門外有江寧縣承署其相近有陳太古句園今廢 |

| 街道 | 起訖 | 警察區 | 備考 |
|---|---|---|---|
| 寶塔山 | | | |
| 寶塔根 | | | |
| 製造局後 | | | |
| 黃泥塘 | | | |
| 羊巷 | | | |
| 雨花台 | 南城崗 | | |
| 金工里 | | | |
| 干長巷 | | | |
| 中華門 | 干長巷 | | |
| 右四局二所 | | | |
| 中華門 | 中華門大街 | 第四警察局中華門分駐所 | 南門橋即鎮淮橋晉之朱雀航也實錄咸康二年新立朱雀航對朱雀門南渡淮水亦名朱雀橋又晉起居注云謝安置重樓並二銅雀於橋上以朱雀觀名之有夷齊廟舊傳本王謝祠宣和年改祀 |

| | | | |
|---|---|---|---|
| | | | 見小倉山房詩序又有牌樓巷舞爵歌四字後燬于火見白下瑣言又金陵瑣事英宗賜張文僖公益第在鎮淮橋東　又南門街東舊有武成王廟在鎮淮橋北見建康志又有嘉瑞樓本名鎮淮樓寶祐六年重建改今名今並湮廢 |
| 中華西巷 | 南宮坊 | | |
| 中華路 | 中華門大街 | | |
| 糖坊廊 | | | |
| 煤灰堆 | | | |
| 過街樓 | | | |
| 大百花巷 | | | 袁志北通層樓巷古採花市于此舊有忠烈牛公廟又有涇縣會館 |
| 小百花巷 | | | |
| 長樂街 | | | |
| 九兒巷 | | | 有魏國退朝時更衣別墅花石位極精巧見陳穀金陵聞見錄今廢　賊情彙纂殿前丞相右四檢點張潮爵住九兒巷前[illegible][illegible]按察使周開麒宅 |

| | | | |
|---|---|---|---|
| 瓦匠巷 | | | |
| 老王府巷 | | | |
| 璇子巷 | | | 有明顧皇親宅見南都察院志 |
| 鞍轡坊 | | | 佟志在縣志南北通層樓巷南通鐵子巷 |
| 寶輝巷 | | | |
| 張都堂巷 | | | 有明都御史張琮宅故名 |
| 牽牛巷 | | | |
| 長樂路 | | 江寧縣屠宰稅征收處<br>消防警察隊南路分隊 | 白下瑣言江寧縣署洪武初建爲宋東南佳麗樓故址元集慶樓總管府也　江寧縣署 |
| 黃狀元巷 | | | |
| 信府河 | | | 衞南帝里人物略京城南古桐樹灣今謂之信府河匠信國公久居于此故名巷內舊有湯和祠今廢又有眞武廟自下瑣言廟前豎長杆嵌鐵坎卦上立鐵鶴俗呼爲鐵老鸛正對蟒蛇倉赤石磯脈石骨岐嶒自城外穿豪而入盡于此色純赤前人因城內屢遭火患作此鎮之杆今廢信府河街北古長樂坊也有救生總局 |

| | | | |
|---|---|---|---|
| 信府苑 | 石門檻 | | |
| 軍師巷 | 槐樹灣　桂家巷 | 財政部江寧區硝磺局 | 白下瑣言諸葛祠在軍師巷一曰起鳳祠相傳和吳破魏時武侯曾駐節于此故立丞相祠堂而巷因以名 |
| 下江考棚 | | 南京市第四區黨部　南京市清潔總隊　南京市南路清潔隊　南京市立戒烟醫院 | 待徵錄引沈韓峯新亭聞見記云舊以抄沒內官私宅爲總督府武宗南巡居之因改督學署萬曆乙未移句容清康熙五十一年故歸城中有明學政題名碑右爲大程子祠待徵錄宋時爲明道書院在上元縣治右尊賢坊見建康志元平章阿朮占昇塞塑像儒入古之學等告還復書院制見金陵新志明初移此始名曰祠清有熊賜羅陳菁二碑祠今修左有後齋博夫茂才園宅殉難之宅額又有長牛庵本爲三學員設歷案宗師長生祿位之所繼奉令繳去遂爲僧庵見白下瑣言 |

右四局三所

| | | | |
|---|---|---|---|
| 集慶路 | | | |
| 同鄉共井 | | | |
| 桃源巷 | | | |
| 庫司坊 | | | 白下瑣言阮大鋮宅在城南庫司坊即今小門口處俗曰褲子襠後陶孝瑄湘居此小園老樹饒有古趣相傳即石巢園故址今廢 |

| | | | |
|---|---|---|---|
| 磨盤街 | | | 寰志磨盤街在保寧街東南飲馬巷西 |
| 飲高巷 | 三鋪兩橋　蔣家苑 | 西康民衆代表駐京辦事處 | |
| 水齋庵 | 荷花塘 | | 有禹王庵額爲胡任輿八分書 |
| 王府里 | 小王府巷 | | 鳳麓小志巷有車給事鹿音之宅今以燬又有亳州福勝二尼菴其右有謝公祠已奉晉康樂獻武公因墓而祀者也墓今名謝公墩前有礓門榜曰六朝古蹟相傳地有古松下覆二石一曰柴烟一曰雞冠上刊宋人題字明朱尚書之蕃題曰六朝松石今杳不復見矣 |
| 侍其巷 | | | 金陵新志載慶元志舊爲侍其氏所居多善人今正南隅永安坊有雉雞巷恐即此而訛案今聚寶門內西南隅有閘門刻額曰古侍其巷 |
| 桃棋巷 | | | |
| 荷花塘 | | | 有曾靖毅公祠 |
| 孝順里 | | | 李太守璋煜涖郡時有母訟其子忤逆太守親訓導之後化而爲孝太守嘉焉故有是名 |
| 孝子坊 | 五福橫首 | | |

| 名稱 | 別名 | | 附註 |
|---|---|---|---|
| 謝公祠 | | | 建康志在城西南隅戒壇院側祀晉康樂公謝玄宋乾道間建明正德四年重建侍郎羅玘有記今廢 |
| 五福橫首 | | | 西園一名五府園本徐五公子所創在驍騎倉南正當此地橫首五福疑五府之譌也 |
| 小門口 | | | |
| 高𨵦里 | | | |
| 綠竹園 | | | |
| 陳家牌坊 | 綠竹園　梁家巷 | | |
| 沙灣 | | | 賓志沙河街俗呼沙窩在秦淮南岸對竹街即古永安坊小巷內有同春園齋宗園也見客座贅語案今名沙灣窩音轉也又有詩人劉然宅有玉穀堂友聲閣名流爭集為絲行所萃之地魚市自鎮淮橋口至沙灣飲馬巷口半里而近夾道皆魚盆也見鳳麓小志 |
| 飲馬巷 | | | |
| 避駕營 | | | |
| 六角井 | 八角井 | | |

| | | | |
|---|---|---|---|
| 響鈴巷 | | | |
| 釣魚台 | | 第四警察局釣魚台分駐所　第四區公所 | 鳳麓小志有圖通菴有湖南會館館爲明孔閣部貞運宅俗呼孔天官家環碧園至今永地也炳燭里談僞英王陳玉成居之曾忠襄駐節於此湘軍諸將購得之以爲會館 |
| 甘露巷 | | | |
| 歐陽巷 | | | |
| 中華門 | | | |
| 右四局四所 | | | |
| 六度庵 | | 南京市工務局第九養路隊 | |
| 皇册庫 | | | 明藏圖籍之所 |
| 泰平橋 | 太平橋 | | |
| 太平街 | | | |
| 太平苑 | | | |

| | | |
|---|---|---|
| 太平井 | | |
| 小仙鶴街 | | |
| 小府巷 | | |
| 朱家苑 | | |
| 仁義橋 | 如意橋 | |
| 玉振巷 | 雞鬪閘 | |
| 玉振街 | | |
| 雙塘 | | |
| 銅芳苑 | | |
| 畚子巷 | | |
| 五間廳 | | |
| 小膠巷 | | 第四警察局小膠巷分駐所 |

| 街巷名 | 舊名 | 機關 | 附記 |
|---|---|---|---|
| 大膠巷 | | | 鳳麓小志巷有半隱菴 |
| 鴨池塘 | | 南京市工務局第五養路區 | |
| 吉祥街 | | | |
| 嚴家井 | | | |
| 王府巷 | | | |
| 竇家園 | | | |
| 胭脂巷 | | | 來鳳泉在臙脂巷見待徵錄上有石刻有炳靈公廟南唐昇元中建今廢見南都察院志 |
| 小船板巷 | 堂子巷 | | |
| 柳葉街 | | | 有一葦庵有孚泉見南都察院志　白下瑣言明駙馬趙輝宅在常平倉西今爲民居猶呼趙府 |
| 船板巷 | | 船板巷小學 盲啞學校 | |
| 地藏庵 | | 南京市西路清潔分隊 | |
| 雙樂園 | | | |

右四局五所

| 名稱 | 別名 | 機關 | 備考 |
|---|---|---|---|
| 下浮橋 | | | |
| 菱角寺 | | 實業部中央工業試驗所<br>實業部全國度量衡局<br>度量衡檢定人員養成所<br>消防警察隊西路分隊 | |
| 陸府巷 | 陸家巷 | | 鳳麓小志舊有明耿御史定向祠其中依仁齋舊時築以居陳光廷者施愚山爲之作記也 |
| 崇恩街 | | 南京市財政局屠宰稅征收處 | |
| 迴龍街 | | | 鳳麓小志有製造銀元制錢局光緒戊戌年所新創也 |
| 西闕頭 | | | |
| 土橋 | | | 鳳麓小庵有禮拜寺回民之所萃也 |
| 井家苑 | | | |
| 施家巷 | | | |
| 老府橋 | | | |

| | | | |
|---|---|---|---|
| 五福街 | | 第四警察局五福街分駐所 | |
| 毛家苑 | | | |
| 來鳳街 | | | 鳳麓小志有吳訓導綱之宅 |
| 撮箕巷 | | | |
| 金粟庵 | | | 鳳麓小志音杜少陵詠顧長康所畫瓦官寺維摩云虎頭金粟影神妙獨難忘庵近瓦官故取金粟以爲名與 |
| 終所巷 | | | |
| 柏家苑 | | | |
| 倉坡 | | | |
| 倉頂 | | 集慶路小學 | 鳳麓小志花盝岡一名倉山明驍騎衛屯糧之所也俗呼倉頂金陵瑣事云倉有一井與江河通大旱不竭井中四方有鐵金剛託之即此是已倉山旁有阮步兵籍墓籍生長中原而埋骨江左意者南渡之際舉族東遷輿櫬以至與 |
| 營門口 | | | |

| | | | |
|---|---|---|---|
| 太平閭 | 太平里 | | |
| 仙鶴橋 | | | 待徵錄大隱園徐公子元超居之在仙鶴街石白後集云先公爲園肅皇代又云獨有此園紙蕭爽顧與故宮風最殊蓋經營于嘉靖中鼎革後猶屬徐氏也後歸張稼闇若居之今廢 |
| 集慶路 | | | |
| 高家苑 | | | |
| 磨乃巷 | | | |
| 擱漏街 | | | |
| 花露崗 | | | 有遯園顧文莊公所築也有嬾眞草堂月鱗化徑郊曠樓劈花舫諸勝西爲卜太學味齋地飲高曠有樓三楹面東而峙遍覽城內外最爲登眺勝處又有何參知公露園舊藏有博雅堂扁宋張即之書亭館池樹參差多致與遯園東西相望遯園右爲李茂才園尾榆數株清陰夾巷又有顧禹王圍有池可稱蓮高閣突兀延矚東南諸山又有顧周南園修竹數十竿小屋數椽饒有野趣又有顧太復園地平曠多蒔花竹其規模大架如遯園今並磴又梁茂才裴治宅亦在此有曠懷樓見待徵錄 |
| 鳴羊街 | | | 鳳麓小志鳴陽街亦以鳳儀而錫嘉名有胡氏愚園與何氏銀杏園中隔一巷花樹交柯矣 |

鳳游寺

金陵詩匯葛雲蒸隱鳳游寺側有竹數百竿構閣其中顏曰竹護又掘地得一巨石敲之泉出其下寺東有武文學園多花竹錯以山石見遯園名園記今並廢

杏花村

待徵錄明嘉隆間以杏花名遯園名園記湯太守熙臺園在杏花邨口地不甚廣而多佳樹亭子外老杏數株花時燦然若雲錦東有李氏園兩塘相漣漪中環清泚隴上垂楊大可合抱又有方人學子中閒中有牡丹甚佳今並廢鳳麓小志寰宇志謂爲杜牧之沽酒處信然元平章阿魯灰與明太祖師戰軍敗覊害於此見客座贅語

大沙井

鳳麓小志大沙井有鐵碑菴

小沙井

蕭公廟

遯園名園記蕭公廟東有許無射園入門曲房宛折至迷出路轉入廟後地忽宏敞頗以竹樹叢之園北有張保御園有屋三楹清寂可人亦多佳樹又有海石園張莊節公別墅也海石高二丈許徑三尺有咫具四面柑玲瓏透漏海氣所蒸五色斕然自廟島西山移此園中幽房曲室最爲雅觀小池迴廊不廢游覽見白雲私來今並廢

瓦官寺

鳳麓小志寺本名集慶菴明嘉靖時詔毀私剎僧以瓦官扁其廬得免以與山上瓦官寺對故謂之下瓦官泊上瓦官改爲鳳游茲寺遂專瓦官之名

| 地名 | 別名 | | 附記 |
|---|---|---|---|
| 十間房 | | | |
| 豆腐坊 | 豆腐巷 | | |
| 萬竹園 | | | 遯園名園記張太守孚之佚園戀爲徐公子萬竹園後張與王太守附硯共分其地古樹深篁杳然異境又鄒允達利圖別墅於此寫萬竹蒼烟卷後歸清鄧太史旭 |
| 黄土山 | | | |
| 貓魚市 | | | 鳳麓小志有準提菴有海會菴海會歸海寺之下院也 |
| 右四局六所 | | | |
| 積善里 | | | |
| 三條營 | | | 有李氏園 |
| 上江考棚 | 方家巷<br>三條營外口 | | 舊有方家巷明世宗孝烈皇后居此故名見金陵詩匯賊情彙纂賊王石達開先住故明張侯第嗣住上江考棚 |
| 亂石堆 | | | |
| 三條營外口 | | | |

| | | | |
|---|---|---|---|
| 馬芳苑 | | | |
| 貴人坊 | | | 東城志略鬼門關以閴寂無人也今呼爲貴人坊從美稱也 |
| 邊營 | | | 白下瑣言邊營金氏膝園背城而立僅數十弓而池臺亭樹楚楚有致今廢 |
| 中營 | | | |
| 張家衙 | | 第四警察局張家衙分駐所 | 舊名張家園明張莊節公可大宅在此有小東園見金陵詩匯 |
| 五板橋 | | | |
| 剪子巷 | 藏金橋 | 南京市救濟院 婦女教養總所 婦女教養二分所 孤兒院 育嬰所 游民習藝所 養老總所 | 舊志周處街在善和坊南織錦一坊東今曰剪子巷待徵錄引私乘云韓襄字園在剪子巷中石山中峯高可二丈從徐氏東園購得宋賢題歎甚多舊有崇義書塾本淮商爲之爲無力讀書者肆業之所今廢又有普育堂育嬰堂 |
| 馬道街 | | 馬道街小學 | 相傳富民沈萬三宅在此有盧州會館賊情彙纂春官又正丞相蒙得恩居馬道街前河南總督潘錫恩之新宅 |
| 龍泉巷 | | 養老一分所 | |
| | | | 袁志油坊巷一名德慶巷有德慶庵故名巷左即翔鸞坊南唐盧絳懸步處也又皐甫濯暉子亦居此有翔鸞廟又有溥泉有石刻客座贅語市隱園在油坊巷即姚元白所擬名有玉林茶泉中林堂 |

| | | | |
|---|---|---|---|
| 大油坊巷 | 堆金橋 | | 思元寀春雨畦觀生虛谷與璽湖月榭鷗羣閣鷗波洗硯磯柳浪隄秋影亭浮玉橋芙蓉館鶴巡華止居借眠庵諸勝見許尚書齋穀歸田集後南半為元白孫靈刪拓而大之北半歸何侍御仲雅改名足劉奕清乾隆間閣熊編修本改名塔彰閣旁有借彤閣雙文思詩往云即江淹宅也又有快園明徐子仁樂也翠篠倚漣芳林幽砌璽曰執衣刻名公題咏下有麗藻堂露白若壽晚靜閣文衡山書武宗南巡時管幸晚靜閣釣魚得金鯉又失足落池中後園有旋幸堂浴龍池祀其實也今並廢 |
| 小油坊巷 | | 婦女教養一分所 | 有清節堂 |
| 宰猪巷 | 何家苑 | | |
| 堆草巷 | 翔鸞廟 | | 東城志略翔鸞坊南唐盧絳居此有廟祀盧大王旌其忠節也皇甫繼勳與之為鄰 |
| 長樂路 | 武定橋　大夫第 | | 武定橋東金陵瑣事梁儉庵尚書罷官後門庭蕭然興寒士不異同時晉檢校子山亦罷官歸同花武定橋南北相向而住子山遺樓署廣田產其門如市人反而稱之曰管尚書梁檢校又有讀樂園白雲名閣記在武定橋石室之右有亭翼然八窗盧敞中貯藏書十二架以供翻閱又梁尚傳材邢榜眼一鳳二坊亦在此見白下瑣言武定橋西古武定坊也帝里人物略明監副貝琳居武定橋西庭植綠瓜一華相連而畏辦倪文停公以文賀之又有賅堂書影云茅元儀若武備志獻于朝學禎以賅博稱內建賅博堂宋比玉芝近武定橋大夫第秦碑泉學士居此有園曰瞻閩又有百子同居之堂相傳本何如寵賜第 |

| | | | |
|---|---|---|---|
| 小西湖 | | 小西湖小學 | 待徵錄小西湖宋屬青溪明屬市隱園呂志屬快園　東城志略稱桶巷有徐髯仙霖快園前明武宗南巡時幸其家於晚靜閣下釣魚失足落水中園內有宸翰堂浴龍池皆紀實也後閣易主至國朝爲淩州判胥所得今雖廢爲邱墟而春水鴨欄夾以桃李士人猶呼小西湖焉 |
| 小西湖畔 | 鴨子塘 | | |
| 油坊巷後 | 小西湖　小油坊巷 | | |
| 膺福街 | 積玉橋 | | 舊名英府以英國公張輔府得名同治五年署總督李鴻章易今名 |
| 大荷花巷 | | | |
| 小荷花巷 | 馬芳苑 | | |
| 大井巷 | | | |
| 小井巷 | | | |
| 豆腐巷 | | | |
| 中華門 | 膺府街　貴人坊 | | |

右四局七所

| | | | |
|---|---|---|---|
| 普安里 | 沈舉人巷 | | |
| 同仁里 | 沈舉人巷 | | |
| 華安里 | | | |
| 長庚里 | 高家酒館 | | |
| 安樂里 | 高家酒館 | | |
| 耀華里 | 礀銀巷 | | |
| 淳德里 | 大豐富巷 | | |
| 漢中路 | 老米橋　雙石鼓　螺絲轉灣　錮銀巷 | 實業部中央模範林區管理局中央模範農業倉庫辦事處 | |
| 豐富路 | 欣欣園　破布營　三道高井 | | 有馮晉漁舍人欣欣園今廢 |
| 華僑路 | 半邊街　慈悲社 | | |

| | | | |
|---|---|---|---|
| 石鼓路 | 破布營 天主堂街 小豐富巷 螺絲轉灣 | 第五警察局石鼓路東口分駐所 工務局第四養路辦事處 | |
| 永慶巷 | | | |
| 鐧銀巷 | | | 石城山志以雨後山水入澗其色如銀故也 |
| 盔頭巷 | | | |
| 陸家巷 | | | |
| 俞家巷 | | | |
| 南台巷 | | 京市寧浦六食岸商巡緝私營本部 | |
| 小鐧銀巷 | | | |
| 大豐富巷 | | 京市府衛生局中路清潔隊 | 明侍御何綸宅在此有白鶴樓見金陵詩匯 |
| 沈舉人巷 | | | 明舉人沈九思居此九思有學行生徒敬之名其里曰沈舉人巷見金陵詩匯 |
| 慈悲社 | 螺絲轉灣 沈舉人巷 | | |

| | | | |
|---|---|---|---|
| 螺絲轉灣 | | 廣豐倉<br>天主教堂 | 客座贅語入石城門往東大街折而北路曲如環俗名螺螄轉灣或曰訛也路曲處乃鐵塔寺牆腳寺舊名羅寺此路當其隅角故曰羅寺轉灣案寺劉宋泰始中建本名延祚唐僧鑑智生無目號羅漢和尚經論文字悉能明了時人稱有天眼爲建塔寺內故曰羅寺前審有鐵塔二座宋乾興元年鑄故又曰鐵塔寺宋熙寧中賜額正覺王荊公嘗于寺西作華院有軒名釋龍建炎三年以法堂西偏爲元鐵太子擇宮後改爲虎賁左衞倉倉內有百丈泉見南都察院志一說鐵塔寺唐太宗時建有尉遲敬德監造碑皆頂有唐人所載經昔塔毀時爲居人檢去邑人林必昌曾見數頁字極端麗二說不同豈唐曾重鑄耶 |
| 管家橋 | 雙石鼓 | | |
| 鐵管巷 | 雙石鼓 | 工務局第三養路辦事處 | |
| 四達里 | | | |
| 新街口 | 大豐富巷 | | |
| 明瓦廊 | | | 有陝西會館又有梅文穆公祠 賊情彙纂鎮國侯盧賢拔踞明瓦廊大街前戶部郎中梅曾亮宅天官又副丞相曾劍揚住明瓦廊大街前戶部郎中梅曾亮之宅夏官正丞相何震川踞明瓦廊大街前戶部郎中梅曾亮之宅功勳前曹官副丞相賴漢英踞明瓦廊前戶部郎中梅曾亮宅 |

| | | | |
|---|---|---|---|
| 高家酒館 | 慈悲社 | 東方大港籌備委員會 | |
| 五台山村 | 慈悲社 | 五台山小學 | |
| 乾河沿 | | 金陵大學附屬中學<br>匯文女子山學 | |
| 雙石鼓 | | | |
| 豆菜橋 | 慈悲社 | | |
| 豆菜園 | | | |
| 右五局一所 | | | |
| 會文里 | 富民坊 | | |
| 富春里 | | | |
| 石榴園 | | 第五警察局石榴園分駐所 | |
| 豐富路 | 頭道高井<br>二道高井 | 南京市衛生事務所<br>高井小學 | |
| 小板巷 | | | 運瀆小志小板巷中有隙地曰郭府園明武定侯之舊宅也 |

| | | | |
|---|---|---|---|
| 曹都巷 | | | |
| 洪公祠 | | 外國語研究所 | |
| 明瓦廊 | | | |
| 大香爐 | | | 白下瑣言曹都巷口有鐵鼎俗呼大香爐上有元時年號曉捨龍翔寺名姓凡數十字又有白塔金陵瑣事裕民坊街心有白塔香火頗盛俗傳太祖活埋張士誠于下街或曰士誠驍將因建塔以鎮之此說非也乃龍翔寺前舊塔耳 |
| 木料市 | | | |
| 笪橋市 | | | 金陵新志俗傳茅山二十六代笪宗師所建得名欽化橋一名欽化坊其西南有宋安撫樓和熙樓今廢又白下瑣言笪橋市為金陵一勝正月初魚龍紛遝有銀花火樹之觀其中剪彩燈九色十光尤為佳妙 |
| 建鄴路 | 羊市橋<br>下街口<br>紅紙廊 | 中央政治學校 | 下街口舊有龍翔寺白下瑣言引金陵閒見錄謂下街口白塔巷一帶即其址元文宗時建奉金陵新志載寺之原始甚詳並有圖東跨西虹橋西抵冶城是羊市橋紅紙廊皆為寺地不獨下街口也明參議蔣滋宅在此有樓三間讀書其上見金陵詩徵　紅紙廊有織造司庫衙帖式東但者署筆帖式署舊在西華門街故明誠意伯祠今移建於此　號惜建纂地官又劇丞相劉承芳住紅紙廊前作四川布政使方積宅 |

| | | | |
|---|---|---|---|
| 跑馬巷 | | | |
| 三元巷 | | 設計委員會 | 帝里人物略尹三元鳳家在白下橋下今三元巷疑因其舊居得名 |
| 張府園 | | | 疑舊屬靖逆侯府故名 |
| 進香河 | | | |
| 富民坊 | | | 有養濟院 |
| 秣陵路 | 崔八巷 | 實業部中央工廠檢查處 北平故宮博物院駐京辦事處 崔八巷小學 | |
| 秣陵村 | | | |
| 大王府巷 | | | 舊名皇甫巷南唐皇甫暉居此得名後爲元文宗潛邸故曰王府矣又改爲龍翔寺有冶城山館白下瑣言陽湖孫星衍買皇甫巷宅亭館池樹布置有法名曰冶城山館又有邢氏綠園修廊廣廈小亭短逌致尤靜逸今毀 |
| 小王府巷 | | | |
| 王府巷後 | 大王府巷 小王府巷 | | |

| 街巷 | 附屬街巷 | 機關 | 附記 |
| --- | --- | --- | --- |
| 郭府園 | | | |
| 右五局二所 | | | |
| 中正路 | 天青街<br>馬巷 | 第九警察局馬巷分駐所 | 鞏城志引南畿志習藝東街南通三山街一名馬巷又曰馬市見袁志待徵錄王元倬宅在馬巷力斛止詩南中高士多元倬爲斛一是也 |
| 昇州路 | 坊口街<br>行口街 | | |
| 觀音庵 | | | |
| 踹布坊 | | | |
| 平章巷 | | | 白下瑣言舊名皮場巷有小庵祀明僉都御史景公清顏曰景公閣道光中居人修造閒門吏名平章巷今景公祠移在緞莊街 |
| 評事街 | | 評事街小學 | 白下瑣言評事街一名皮作坊見金陵世紀今由打釘巷抵七家對攻皮者尚比戶而居舊有尹僉事兆宅又沈處士琪宅亦在此有瞻雲樓康海祀僉琛書額評事街西舊有歐陽氏居此有宴關集文端公歐陽氏式好堂記云金陵評事街居人莫久于歐陽氏是也又有江西會館大門外花門樓一座皆以磁砌成尤爲壯麗見白下瑣言　賊情賛梟補天侯李後良驥江寧評事街富室胡姓宅 |

| 名稱 | | 機關 | 備考 |
|---|---|---|---|
| 大板巷 | | | 大板巷街東古習藝西街也鞏域志引南畿志習藝西街在皮作坊東與習藝東街並列俗呼大板巷圖志舊名士街有甘氏津逮樓製仿范氏天一閣 |
| 定盤巷 | | | |
| 南捕廳 | | 鍾英中學 | |
| 泥馬巷 | | | 運瀆小志俗傳宋高宗南渡遺跡齊東之談也 |
| 綾莊巷 | | | |
| 絨莊街 | | 江寧縣牙稅局 | 運瀆小志宋有永寧驛 |
| 走馬巷 | | | 運瀆小志巷中道北有委巷曰瀋陽衢 |
| 老坊巷 | | | |
| 竹竿里 | | | 或疑此即竹格渚也鞏域志曰竹格渡今竹格巷劉貢志亦有竹格巷格竿聲之轉耳呂志謂近通濟門恐不可從有謝尚宅永和四年捨爲莊嚴寺宋路太后改謝鎮西寺是其處矣久廢運瀆小志晉王含犯順之師嘗從此濟狼奔豕突閘道出奇沿淮溯青此爲要隘矣 |
| 甘露營 | | | |

| 街巷 | 附 | 機關 | 備考 |
| --- | --- | --- | --- |
| 白衣庵 | | 第五區黨部第三區分部 | 舊爲水龍局總匯 |
| 古鉢營 | | | |
| 內橋灣 | | | |
| 右五局三所 | | | |
| 昇州路 | 講堂街<br>陡門橋<br>油市街 | 郵政支局 | 白下瑣言引金陵聞見錄是沙陳太守鵬年拆毀南市樓改講堂命父老於朔望講孝弟忠信禮義廉恥今斗門橋東名講堂大街是也二林居集康熙中總督阿山欲劾公君摭無所得則以嘗逐娼建亭其中月朔宣讀聖諭爲大不敬劾之蓋即拆樓改堂之事也斗門橋街南其西舊有華藏院建康志僞吳武義六年建初爲報先寺南唐改爲報恩禪院宋初改今額有此君亭王安石有詩有華光庵油市街有定遠侯府隆平侯府見南都察院志今不詳所在又有姚氏園今爲安徽會館 |
| 評事街 | | | |
| 千章巷 | 紅土橋 | | |
| 泰倉巷 | | | |

| | | | |
|---|---|---|---|
| 程善坊 | | 第五警察局程善坊分駐所 | |
| 嘉兆巷 | | | |
| 南市樓 | | | 金陵瑣事引藝林學山云永樂中晏振之金陵春夕詩花月春江十四樓人多不知其事蓋洪武中建來賓重譯清江石城鶴鳴醉仙樂民集賢謳歌鼓腹輕烟淡粉梅研翠柳十四樓於南京以處官妓蓋時未禁縉紳用妓也案金陵本十六樓南市北市二樓今諸樓皆廢惟南市樓名尚存又縈域志引南畿志南市樓即宋安遠樓基 |
| 廁所巷 | | | |
| 安品街 | | | 白下瑣言安品街普利庵明天順間賜額後圯大門左右有二鐵獅光黝如漆俗呼爲鐵獅子街今亡 |
| 糯米巷 | | | 有中州會館 |
| 車兒巷 | | | |
| 雲台地 | | | 銀臺第通政司羅秉倫居此故名 |
| 徐家巷 | | 徐家巷小學 | 有洞庭會館 |
| 登隆巷 | | 西康諾那呼圖克駐京辦事處　登隆巷小學 | |

| | | | |
|---|---|---|---|
| 鄧府巷 | | | 以鄧愈所居得名 |
| 平安巷 | | | |
| 光華路 | 樓子巷　牛皮街　甘雨巷 | | 白下瑣言乾魚巷在斗門橋右訛爲甘雨有太邑會館 |
| 小禮拜寺巷 | | | |
| 紅土橋河沿 | 草橋河沿　紅土橋河沿 | | 草橋北乾道橋也白下瑣言崔筠谷妻黃氏壽百有六歲建坊於七家灣橋上即此 |
| 襪子巷 | | | |
| 鼎新橋 | | | 白下瑣言道光甲申疏濬支河于鼎新橋下掘地四尺得銅刀長三尺上有七星文下口鑄龍首形無款識不知爲何代物里人伍光瑜有歌運瀆小志鼎新橋本名小新橋宋馬制使重建之因改今名 |
| 牛首巷 | | | |
| 竹架山 | | | |
| 小輝復巷 | | | 運瀆小志道北有圓通巷口北行數武舊通靈觀趙宋時之所建也 |
| | | 山東省政府駐京辦事處 | 舊有通靈觀宋建見南畿志旁有封崇寺建康志引圖經云舊報慈解院也俗曰臥佛寺今重 |

| | | | |
|---|---|---|---|
| 七家灣 | | | 修運瀆小志相傳明太祖於上元夜微行至此見有畫不纏足婦女懷抱西瓜以刺馬皇后者大怒令居其里門有張燈者盡殺之僅餘七戶 |
| 富德巷 | | | |
| 打釘巷 | | | 運瀆小志巷北有禮拜寺回民之所奉也自草橋以至七家灣半爲回民所居故有是寺 |
| 大輝復巷 | | | |
| 大常巷 | 小常巷 | | |
| 醬棚營 | | | |
| 狗皮山 | 仁義里 | | |
| 右五局四所 | | | |
| 石橋街 | | | 疑南唐西北城濠所經也 |
| 左所巷 | | | |
| 牌樓巷 | | 漢西門小學 | |

| | | | |
|---|---|---|---|
| 五台山 | | | |
| 孝園 | | | |
| 永慶巷 | | | 有城守右營守備署在永慶寺 |
| 虎賁倉 | | | |
| 百步坡 | | | |
| 石路鼓 | 石橋街　牌樓街　虎賁倉　漢西門街 | 第五警察局石鼓路西口分駐所　第五區黨部第二十區分部　漢西門郵局　野廳漢西門稽查處 | 牌樓大街有穀米倉舊豐備倉也又有虎賁倉在穀米倉之東 |
| 漢中路 | 右所巷　永慶巷　牌樓巷　校尉營　金家苑 | | |
| 龍蟠里 | | 江蘇省立國學圖書館　三氏中學 | 有四松庵舊有六朝松四庵因以名邑人胡鈺書額周栔清涼小志云庵有三將軍像昔爲防禦巷戰死庵北有收兵橋此其證也旁有崙山閣以形似名因山構宇遺隔廢世碧高附眺心目曠然道光初奉陶文毅公故名博山課諸生經史華建祠祀其先桓公又有明汪文毅公祠清督文正馬端敏二公祠方望溪家祠上元節孝祠石城山志顏魯公祠在烏龍潭上潭迦西有薛廬潭迦東有周幔亭架故宅舊門有額題周幔亭先生諱書處 |

| 名稱 | | |
|---|---|---|
| 棋盤城 | | |
| 金家苑 | | |
| 城濠街 | | |
| 校尉營 | | |
| 峨嵋嶺 | | 有吉祥寺寺有井相傳雷所成也泉味獨勝今謂之雷泉金陵詩匯新安鮑山母羅氏夢梅而生金陵吉祥寺有古梅山母生而寺之梅萎迨卒則梅擢九新幹權曲翟地猶盤龍偃蓋然山見梅下拜謂母之魂歸于梅因建拜梅庵于寺中集濟閣爲之記以立春爲梅誕日八月初一爲梅浴日 |
| 百歲坊 | 暨官高等學堂 | 有收兵橋 |
| 蛇山 | | |
| 清涼山 | 自來水台 | |
| 韓家橋 | | |
| 場門口 | | |

| 草場門 | | | 白下瑣言清涼山畔地名草場稱菜　鋤地得大鐵鏃數十枚報官入庫地近石頭城爲六代戰爭之所古物無疑 |
| --- | --- | --- | --- |
| 吳家巷 | | | |
| 虎踞關 | | 警察訓練所 | 有隱仙庵老桂參天有生意相傳爲六朝時稱又有全眞堂今並廢其西北高岡舊有芥堂洪武中建教故武臣子弟亦名武學堂見金陵詩匯 |
| 陶谷街 | | | 相傳以貞白居此得名後爲浙人張氏園有古梅一株齊梁物也花開作旃檀味今廢 |
| 東瓜市 | | 金陵女子文理學院 | |
| 合羣新村 | | | |
| 陰陽營 | | | 明陰陽衛在此故名 |
| 隨園 | | | |
| 紅土橋 | | | 即南乾道橋也發城志引南畿志有北市樓在南乾道橋南即宋相熙樓基炳燭里談達官貴人來訪袁隨園者至橋屏去旗仗 |
| 胡家菜園 | | | |

| | | | |
|---|---|---|---|
| 鬪雞閘 | | | |
| 潘家菜園 | | | |
| 徐府巷 | 徐家巷 | | |
| 平倉巷 | | | |
| 收兵橋 | | | |
| 隨家倉 | | | |
| 清涼門 | | | |
| 廣州路 | 焦狀元巷<br>小桃園 | | 焦狀元巷舊名豆菜巷客座贅語少橋張封公居北門橋之豆巷有一堪輿家之曰君宅後之河自西而東所謂一灣辛水向東流也於法當出狀元後焦澹園先生移居其對門[illegible]萬曆己丑大魁天下其言乃驗今曰焦狀元巷[illegible]元方詩注云干傒服居辛水橋側按辛水橋今[illegible]詳所在豈取此一灣辛水向東流意乎 |
| 漢口路 | 薛家巷<br>鬪雞閘 | | |
| 吉兆營 | | | 其西有旃檀林叢薹古桂致極幽逸 |

小粉橋

陶谷新村

小桃園　三聲雁

有玉樹堂待徵錄朱元介別墅也私𢬵云取境高
而闢地遠堂前有玉蘭數株其相近有伏挺泉見
呂志

趙家菜園

右五局五所

陶李王巷

柏果樹

漢西門街

白下瑣言石城門至通濟門長街數里鋪石皆方
整而厚洪武間令民輸若千予一監生謂之監石
今被牛車轆之多破碎矣又甃小修記云南都街
多青石故老云皆先朝豐石也予謂六朝舊地自
多佳石故老所傳未足徵信見到寺齋集二說不
同蚩存侯考有張茂才機庚宅　賊情甃纂東殿
吏部三尚書侯淑錢踏早西門大街前淌南衛永
彬桂道張貸宅東汪楊秀清初住藩署三日旋移
將軍署後移旱西門前山東隨運使何其與仕宅

陶李王後巷　陶李王巷柏果樹

| 街道 | | | |
|---|---|---|---|
| 黃鸝巷 | 黃泥巷 | | 古運巷也建康志運巷在今天慶觀相接即黃泥巷沈約自序曰高祖賜館於都亭里之運巷即此有何其興運使宅 |
| 宮後山 | | | 袁于令宅在此王漁洋詩所謂君家冶城下手把梅花枝是也又有蔣恭靖武生賜第在金節坊前見金陵詩匯 |
| 朝天宮 | | | |
| 倉巷橋 | | | |
| 三茅宮 | | | |
| 秣陵路 | 易家橋 宮後山 | | |
| 天妃巷 | | | |
| 冶山道院 | | | |
| 侯家橋 | | | 客座贅語鐵塔寺倉前有橋俗曰後家故老言本名候駕其義惜無可考舊有朱氏西園後歸溧陽史氏　賊情彙纂大官正丞相曾水源賜候駕橋前廣東糧道易長華宅殿前丞相東殿吏部一尚書李壽春賜候駕橋前廣東糧道易長華之宅殿前丞相東殿吏部二尚書侯謙芳與李壽春同居 |

| | | | |
|---|---|---|---|
| 桃園 | | | |
| 四根桿子 | | | |
| 朝天宮西街 | | 第五警察局朝天宮西街分駐所 | 府學大街舊有東籬門閭梁何點所寓即今冶城西地一云即烏榜邨有金盤李園在卞忠貞廟西中山諸園之一見弇州名園記今園廢古城隍廟東延康志云天祐二年置在城西北即此北有華藏庵明宣德間創設爲接衆叢林內有明魏國公徐宏基清靜擊間扁額有碑在大殿後見白下璜言今廢乂有船政倪公祠 |
| 羅廊巷 | | | |
| 堂子街 | | 市府衛生局西路清潔隊市屠宰場西區檢驗辦事處 | |
| 張公橋 | | | |
| 禮拜寺巷 | | 崇穆小學 | |
| 禮拜寺後巷 | | | |
| 天主堂後 | | | |
| 大王府巷 | | 首都警察廳第九警察局 | |

| | | | |
|---|---|---|---|
| 軍械局後 | | | |
| 石橋後 | | | |
| 南衞巷 | | | |
| | 右五局六所 | | |
| 止馬營 | | | |
| 犂頭尖 | | | |
| 韓家苑 | 十間房 | | |
| 北灣子 | | | |
| 鐵窗櫺 | | | |
| 公坊巷 | | | |
| 倉巷 | | 第五區公所<br>倉巷小學 | |
| 朱狀元巷 | | 司法行政部法官訓練所<br>第五區黨部第六區分部 | 因明朱侍郎之舊居此得名 |

| 舊名 | 今名 | | 附注 |
|---|---|---|---|
| 大丁家巷 | | | |
| 小丁家巷 | | | |
| 文津橋 | | | |
| 安品街 | | | |
| 牙檀巷 | | | |
| 月牙巷 | | | |
| 七家灣 | | | |
| 牛首巷 | | | |
| 木屐巷 | | | |
| 古巷 | | | |
| 昇州路 | 水西門街 | | 賊情彙纂殿前丞相正總典聖庫吳可億踞水西門大街宮室姚姓宅　又殿前丞相副典聖庫譚順添與吳可億同居 |

| 街道 | | 所 | 備考 |
| --- | --- | --- | --- |
| 水西門街 | | 第五警察局水西門分駐所處 醫察廳水西門稽察 | 有塌坊明初所立水西門外堆貨棧房也又有節公祠舊在貢院康熙中拓號舍移置於此又有曾惠寺呂志在三山門外永樂間爲唱經樓天順間重修賜額每正旦百僚于此拜表賤寺前有井上有石刻其相近有接待寺舊志在三山門外有六里明洪武敕建接待十方今並廢有天妃宮即全閩會館也舊有廣濟坊在廣濟倉東南又有宋崇澤龍王廟在大軍倉東並見建康志今廢 |
| 大水巷 | | | |
| 小水巷 | | | |
| 下浮橋 | | | |
| 南灣子 | | | |
| 生姜巷 | | | |
| 右五局七所 | | | |
| 北瓦廠街 | | | |
| 蘆柴廠 | | | |
| 涵洞口 | | | |

| | | | |
|---|---|---|---|
| 涵洞口後 | 涵洞口 | | |
| 漢西門外街 | | | |
| 鳳凰街 | | 第五警察局鳳凰街分駐所 | |
| 紅土山 | | 南京市政府衛生局屠宰場 | |
| 二道埂子 | | | |
| 右五局八所 | | | |
| 水西門外街 | | 江寧縣濱江鄉區保衛團 | |
| 瓦廠街 | | 第五警察局瓦廠街分駐所 | |
| 南傘巷後街 | | | |
| 上河街 | | | |
| 牌坊街 | | | |
| 瓦廠後街 | 瓦廠街 | | |

| 街巷 | | |
|---|---|---|
| 金安里 | 興隆巷 | |
| 白骨塔 | | |
| 鹽碼頭 | | |
| 蘇碼頭 | 大水巷 | |
| 關頭巷 | | 警察廳西水關稽查處 |
| 北傘巷 | | |
| 小莊子 | | |
| 南傘巷 | | |
| 西街頭 | | |
| 下河街 | | |
| 外關頭 | | |

右五局九所

| 湖北路 | 鼓樓北街　獅子橋　新菜市橋 | 外交部　鐵道部路警管理局　鐵道部職工教育委員會 | 獅子橋建康志在城北湘宮寺北宮即此也 |
| --- | --- | --- | --- |
| 湖南路 | 新菜市 | 中央黨部　丁家橋郵局　第六警察局　門樓上分駐所　警察廳特務大隊第四中隊 | |
| 山西路 | 傅佐園 | 國立編譯館　管理中英庚欵董事會 | |
| 傅佐路 | | | |
| 獅子橋 | 丁家橋 | | |
| 西橋 | | | |
| 大方巷 | | | |
| 陳家巷 | | | |
| 鼓樓新村 | | | |
| 水井巷 | | | |

| | | | |
|---|---|---|---|
| 興皋巷 | | | |
| 鼓樓二條巷 | 二條巷 | 中央電影檢查委員會 | |
| 鼓樓三條巷 | 三條巷 | | |
| 鼓樓四條巷 | 四條巷 | | |
| 鼓樓五條巷 | 五條巷 | | |
| 勤園 | | | |
| 忠信里 | 鼓樓北街 | | |
| 忠實里 | | | |
| 合興里 | | | |
| 公明里 | | | |
| 福壽崗 | | | |
| 無量菴 | | | |

| 新泉里 | | |
|---|---|---|
| 中山北路 | 大方巷<br>獅子巷 | 警察廳偵探第三組<br>首都警察廳警鈴管理處<br>第六警察局鼓樓北分駐所<br>最高法院<br>最高法院檢察署<br>行政法院<br>首都華僑招待所<br>交通部電話北分局<br>交通部無線電南京發報處<br>京市鐵路鼓樓車站 |
| 山西路新住宅區 | | 山西路小學 |
| 江蘇路 | | |
| 赤壁路 | | |
| 珞珈路 | | |
| 頤和路 | | |
| 寧海路 | | |
| 牯嶺路 | | |

| | | | |
|---|---|---|---|
| 靈隱路 | | | |
| 普陀路 | | | |
| 天竺路 | | | |
| 琅琊路 | | | |
| 莫干路 | | | |
| 寧夏路 | | | |
| 西康路 | | | |
| 北平路 | | | |
| 湖南路 | | | |
| 右六局一所 | | | |
| 金銀街 | | 金陵大學農學院 | |
| 陰陽營 | | | |

| 街巷名 | 別名 | 機關 | 附記 |
| --- | --- | --- | --- |
| 培德里 | | | |
| 三省里 | | | |
| 鼓樓頭條巷 | | 鼓樓幼稚園 | |
| 鼓樓東巷 | | | 鼓樓南都察院志在委字鋪洪武十五年建樓上大鼓二面小鼓二十四面雪板一面點鐘一面牙杖四根壺房銅釘一座三眼畫角二十四枝爲接王還妃迎詮詔書等用鼓今亡上有聖祖成碑今曰碑樓舊有江與公署今未建又有何麥篆宅見金陵詩匯其東北僧舍曰華殿堂西北僧舍曰大佛庵舊志云秦潤泉學士讀書於此今皆廢倒鐘廠南都察院志鐘樓在坐字鋪洪武十五年建樓上縣鳴鐘一口洪武二十四年四月二十日鑄造立鐘一口在樓前洪武二十五年十二月十四日造臥鐘一口在府軍後衛岡地方洪武二十五年十一月二十 日造樓今廢鳴鐘立鐘竝亡惟臥鐘見存 案江寧黃山旂饒書軒稿詩注云臥鐘永樂二年僧道衍鑄不知何據 |
| 鼓樓南 | | | |
| 天津路 | 百步坡 | 金陵大學 | |
| 中山路 | | 交通部鼓樓電報收發處 鼓樓郵局 鼓樓小學 | |

| 街道 | | | |
|---|---|---|---|
| 保泰街 | | 第六警察局保泰街分駐所 警察廳北路消防隊 京市鐵路清潔隊 第六區公所 中華女中學 | |
| 百步坡 | | 日本總領事館 首都民衆教育館實驗區總辦事處 | |
| 右六局二所 | | | |
| 老菜市 | | | |
| 四衛頭 | | | |
| 水佐崗 | | | |
| 馬鞍山 | | | |
| 吉祥寺 | | | |
| 篤義里 | | | |
| 修竹庵 | | | |
| 西倉 | | | |

| | | |
|---|---|---|
| 虎踞關 | | 第六警察局虎踞關分駐所 |
| 陶谷街 | | |
| 下午所 | | |
| 黃瓜園 | | |
| 劉家崗 | | |
| 草場門 | | |
| 右六局三所 | | |
| 高樓門 | | |
| 峨嵋路 | | 比國公使館 |
| 中央路 | | |
| 百子亭 | | |
| 湖南路 | | |

| | | | |
|---|---|---|---|
| 高門樓 | | 法國公使館 | |
| 西家大塘 | 高樓門 | | 胥家大塘白下瑣言雞鳴寺之陰近臺城處有胥家大塘蓄水冬夏不涸環塘有田近百畝蔡友石觀察構爲屋舍名之曰晚香山莊今廢案顧文莊云雞籠山後沿水徑而入蘿木蒙翳初若無有豁然開朗別一世間池數十畝旁植楊柳中種荷芰水田郵舍仿佛桃源疑即胥家大塘也 |
| 富厚里 | | | |
| 北極閣 | | 中央氣象研究所 | |
| 裴家橋 | | | |
| 立誠里 | | | |
| 仁愛里 | 裴家橋 | | |
| 民蔭里 | | | |
| 志成里 | | | |
| 門樓上 | | | |

| 名稱 | | 機關 | |
| --- | --- | --- | --- |
| 傅厚崗 | | 土地委員會　河北省政府駐京辦事處 | |
| 裕明里 | | | |
| 龍園 | | | |
| 明志里 | | | |
| 承厚里 | | | |
| 玄武里 | | | |
| 玄武門 | | 警察廳玄武門稽查所 | |
| 和平新村 | | | |
| 右六局四所 | | | |
| 模範馬路 | | | |
| 斜橋 | | 首都民衆教育分館 | |
| 馬台街 | | 膠濟鐵路理事會　第六警察局馬台街分駐所 | |

| | | | |
|---|---|---|---|
| 三牌樓 | | 第六警察局三牌樓派出所　軍政部　三牌樓小學 | 纂域志引南畿志三牌樓在鼓樓北 |
| 將軍廟 | | 警察廳第六警察局　國際聯歡社　美國駐京總領事署 | |
| 西流灣 | | | |
| 虹橋 | | | |
| 謙豐坊 | | | |
| 湖南路 | | | |
| 湖北路 | 新菜市屬台街 | | |
| 新菜市 | | 新菜市小學 | |
| 童家巷 | | 第六警察局童家巷派出所 | |
| 中和里 | | | |
| 修德里 | | | |

| | | |
|---|---|---|
| 馬家街 | | |
| 永新里 | | |
| 觀音菴 | | |
| 黨部後 | 省議會後 | |
| 堂子巷 | | |
| 司背後 | | |
| 丁家橋 | 丁家橋南北 | |
| 龍倉巷 | | |
| 大樹根 | | |
| 右六局五所 | | |
| 和會街 | | 第六警察局和會街派出所　法國領事署 |
| 校門口 | 和會街 | 中央大學農學院 |

| | | | |
|---|---|---|---|
| 建業邨 | | | |
| 狗耳巷 | | 京市衛生第六診療所 | |
| 中和街 | | | |
| 東門街 | | 第六警察局靜界寺分駐所 | |
| 清涼古道 | | | |
| 蚕家山 | | | |
| 十字街 | | | |
| 中山北路 | | 中央黨部留俄歸國學生招待所 | |
| 祁家橋 | | | |
| 三步兩橋 | | | |
| 古松里 | | | |
| 妙耳山 | | | |

| | | | |
|---|---|---|---|
| 迴龍橋 | | | 客座贅語在定淮門內與清涼四望山勢回顧故名 |
| 後所 | | | |
| 戴家巷 | | | |
| 歸雲堂 | | 第六警察局歸雲堂派出所 | |
| 華嚴崗 | | | |
| 老虎洞 | | | |
| 水佑崗 | | | |
| 定淮門 | | | |
| 古平崗 | | | |
| 岳家巷 | | | |
| 晚市 | | | |

右六局六所

| | | | |
|---|---|---|---|
| 樓子巷 | | 第六警察局妙鄉分駐所 | |
| 通海里 | | | |
| 三益村 | | | |
| 薩家灣 | 太平橋 | 新民小學 | |
| 雙門樓 | 武陵里 | 英國領事署<br>英國公使館辦事處 | |
| 南祖師庵 | 花家橋 | 北路清潔分隊 | |
| 妙峯庵 | | | |
| 金川門 | | 第六警察局金川門派出所<br>警察廳金川門稽查所 | |
| 四村所 | | | |
| 中山北路 | | 鐵道部<br>交通部 | |
| 霞公府 | | | |
| 龍池庵 | | | |

| | | | |
|---|---|---|---|
| 文安里 | | | |
| 望糧橋 | | | |
| 妙鄉 | | | |
| 挹江門南山 | | | |
| 右六局七所 | | | |
| 和平門 | | 警察廳和平門稽查所　第六警察局和平門派出所 | |
| 和平門外 | | | |
| 庫倫路 | | | |
| 和平車站 | | | |
| 小市 | | | |
| 黃家圩 | | | |
| 許家橋 | | | |

| | | |
|---|---|---|
| 三友里 | | |
| 廖家巷 | | |
| 許府巷 | | |
| 板井 | | |
| 籌市口 | | |
| 蘆蓆營 | | 第六警察局蘆蓆營分駐所 |
| 青石橋 | | |
| 柏果園 | 柏果樹 | |
| 莱家巷 | | |
| 新門口 | | 第六警察局新門口分駐所 |
| 瓜圃橋 | 樓子巷 | |
| 洪廟 | | |

| | | |
|---|---|---|
| 金川門 | | |
| 鍾阜門 | | |
| 小北門 | | |
| 紫竹林 | | |
| 北洲城根 | | |
| 右六局八所 | | |
| 環洲 | 長洲　亞洲 | |
| 櫻洲 | 新洲　歐洲 | |
| 菱洲 | 菱洲　澳洲 | |
| 翠洲 | 趾洲　非洲 | |
| 梁洲 | 老洲　美洲 | 南京市公園管理處第六警察局五洲公園分駐所 |

| | | | |
|---|---|---|---|
| 洲城根 | | | |
| 右六局九所 | | | |
| 丹鳳街 | | 第六警察局丹鳳街分駐所 | |
| 安仁街 | | | |
| 雙龍巷 | | 雙龍巷郵局 | 白下瑣言唱經樓之北有雙龍巷創始已不可考巷口有二石龍頭屹然尚存 |
| 尖角營 | | | |
| 梧村 | | | |
| 黃泥崗 | | | |
| 保泰街 | | 首都警察廳警察廳特務大隊第一中隊 | |
| 保泰街後 | | | |
| 秋元坊 | | | |
| 試院前 | 武廟前 | 考試院<br>銓叙部 | 明國子監舊府學也有藏書樓又有光哲堂待徵錄在太學敬一堂後爲琉球官生受業所案南雍 |

| | | | |
|---|---|---|---|
| | | | 志明太學最宏敞永樂中增倉闔拓號舍燈火相輝延袤十里正統間已漸圮敝今府學迤西人家壁上尚款風雲路三字又有奎光書院在府學內本名雞鳴余太守霈元易今名今廢 |
| 雞鳴寺 | | 中央研究院社會科學研究所　中央研究院地質研究所　中央研究院歷史語言研究所 | |
| 試院後 | 武廟後 | | |
| 三多里 | | | |
| 中山路 | | | |
| 大石橋 | 寧安里　保康里 | 中央大學實驗小學 | |
| 荷葉巷 | 大石橋小巷 | | |
| 四牌樓 | 海記里 | 中央大學 | |
| 石婆婆巷 | | | |
| 成賢街 | | | |

| | | | |
|---|---|---|---|
| 寧安里 | | | |
| 海記里 | | | |
| 南倉巷 | | | |
| 銀魚巷 | | | |
| 單牌樓 | | | |

右六局十所

| | | | |
|---|---|---|---|
| 鮮魚巷 | | | |
| 京市路旁 | 寧省路旁 | | |
| 壽昌里 | | | |
| 朝月樓 | | | |
| 城河邊 | | | |
| 綏遠路 | 興中門外 | 南京第七區黨部 興中門小學 下關電話局 | |

| 名稱 | | | |
|---|---|---|---|
| 惠民橋北 | | | |
| 天賜里 | | | |
| 順興里 | | | |
| 德仁里 | | | |
| 電話局後 | | | |
| 湖南義地 | | | |
| 興安里 | | | |
| 利源里 | | | |
| 古后祠 | | | |
| 三多里 | | | |
| 靜海寺 | | 第七警察局靜海寺分駐所　南京市關浦清潔隊　第七區公所　南京市人民自衛指導會七區 | |

| | | |
|---|---|---|
| 楊家花園 | | |
| 富潤里 | | |
| 惠新里 | | |
| 祥泰里 | 南京市政府衞生清潔所 | |
| 惠臨里 | | |
| 清眞寺 | | |
| 繡球山 | | |
| 右七局一所 | | |
| 惠民橋南 | | |
| 十座庵 | | |
| 熱河路 | | |
| 文德里 | | |

| | | | |
|---|---|---|---|
| 鳳儀里 | | | |
| 聖公會 | | | |
| 永寧街 | | 蘇浙皖區統稅局南京查驗所 | |
| 石橋 | 石橋南 | | |
| 正豐街 | | | |
| 正豐里 | | | |
| 青蓮里 | | | |
| 海壽里 | | | |
| 永盛里 | | | |
| 兆慶里 | | | |
| 黃泥灘 | | | |
| 中山北路 | | | |

| 街道 | 備註 |
| --- | --- |
| 乙興里 | |
| 甲興里 | |
| 東冰房 | |
| 復興街 | 第七警察局復興街分駐所 |
| 復興街南 | |

右七局二所

| 街道 | 備註 |
| --- | --- |
| 美孚街 | 第七警察局美孚街分駐所 |
| 寶善街 | 江蘇省保安步兵二團駐京通訊處 |
| 三汊河 | 江蘇第六區菸酒稅局三汊河查驗所 |
| 仁德里 | |
| 裕安里 | |
| 湖北街南 | |

| | | |
|---|---|---|
| 張家圩 | | |
| 九家圩 | | |
| 石樑柱 | | |
| | 右七局三所 | |
| 大馬路 | | 金陵海關　郵政管理局 |
| 惠民坊 | | |
| 商埠街 | | 南京市工務局下關辦事處　財政局下關辦事處　社會局下關辦事處　衛生局屠宰場下關檢驗所 |
| 利達里 | | |
| 毓善里 | | |
| 慶康里 | | |
| 升安里 | | |

| | | | |
|---|---|---|---|
| 福陵里 | | | |
| 天保路 | | 第七警察局天保路分駐所 | |
| 天保里 | | | |
| 天安路 | | | |
| 天光里 | | | |
| 天保路後 | | | |
| 公共路 | | | |
| 商埠西街 | | | |
| 商埠街後 | | | |
| 湖北街 | | | |
| 龍頭坊 | | | |
| 鐵路橋灣 | 鐵路橋河沿 | | |

右七局四所

| | | |
|---|---|---|
| 二馬路 | | 第七警察局二馬路分駐所 |
| 龍江橋 | | |
| 公慶里 | | |
| 三馬路 | | |
| 天壽里 | | |
| 河沿街 | | |
| 石營盤 | | |
| 升和里 | | |
| 升順里 | | |
| 興和里 | | |
| 北安里 | | |

|  |  |  |  |
| --- | --- | --- | --- |
| 江邊 |  | 下關電燈分廠 津浦路下關車站 招商輪船局 |  |
| 營盤街 |  |  |  |
| 華昌里 | 營盤街 |  |  |
| 右七局五所 |  |  |  |
| 虹門口後 | 虹門口 |  |  |
| 家興里 |  |  |  |
| 京滬站旁 |  |  |  |
| 恕明里 |  |  |  |
| 北三多里 |  |  |  |
| 鄧府巷後 |  |  |  |
| 京滬站前 |  | 京滬車站 京丹第一分段 |  |
| 徐家巷 |  |  |  |

| | | |
|---|---|---|
| 虹門口 | | 第七警察局虹門口分駐所<br>江寧下關製驗局<br>江寧印花局下關辦事處<br>江蘇省浦鎮菜牛檢查所<br>征收處<br>下關小學 |
| 鄧府巷 | | |
| 河街 | 郭家巷 | |
| 恕德里 | | |
| 龍江橋南 | | |
| 鐵路橋 | | |
| 龍江橋 | | |
| 右七局六所 | | |
| 寶塔橋 | | 第七警察局寶塔橋分駐所 |
| 董家巷 | 橋東河埂 | |
| 和平里 | | |

| 街道 | 備註 |
| --- | --- |
| 煤炭港 | |
| 東砲台 | |
| 老江口 | |
| 石牆外 | |
| 名士埂 | |
| 虹霽橋東 | |
| 虹霽橋 | 江蘇水上公安隊四區十七大隊一分隊 財政局屠宰稅下關區征收處 |
| 右七局七所 | |
| 中山北路 | |
| 挹江門北山 | |
| 鹽倉橋西街 | |

| | | |
|---|---|---|
| 桃源村 | | |
| 驢子巷 | 當鋪巷 | |
| 北祖師菴 | | 第七警察局北祖師菴分駐所 |
| 花家橋 | 花家橋東街 | |
| 興中門街 | | |
| 興中門南首 | | |
| 祖師菴後 | 北祖師菴後 | |
| 小東門 | | |
| 于家巷 | | |
| 鹽倉橋東街 | | |
| 鹽倉橋 | | 總稅務司公署 |

右七局八所

| 合成街 | | 警察廳第八警察局 |
| --- | --- | --- |
| 裕豐里 | 小河南東街 | |
| 東四巷 | 小河南東街 | |
| 東三巷 | | |
| 東二巷 | | |
| 東一巷 | | |
| 小河南 | 小河南東西街 | |
| 江沿街 | | |
| 一道街 | | |
| 頭道巷 | 江邊三道街 | |
| 二道巷 | 江邊三道街 | |
| 三道巷 | 江邊三道街 | |

| | | |
|---|---|---|
| 四道巷 | 江邊三道街 | |
| 五道巷 | 江邊三道街 | |
| 六道巷 | 江邊三道街 | |
| 七道巷 | 江邊三道街 | |
| 二道街 | | |
| 蘆洲灘 | | |
| 利寰廠 | | |
| 小河南後街 | 小河南南西頭 | |
| 通浦西路 | | |
| 浦新里 | | |
| 通浦東路 | | 警察廳偵探隊浦口分所 |
| 吉慶里 | | |

| 街道 | | | |
|---|---|---|---|
| 黃泥灘 | | 第八警察局小河南分駐所 | |
| 大馬路 | | 郵政分局 | |
| 明遠里 | | | |
| 餘慶里 | | | |
| 鴻興里 | | | |
| 恆升里 | | 江蘇寧浦六葵酒牌照稅稽征局江浦稽征所 | |
| 泉安里 | | | |
| 元興里 | | 蘇浙皖區統稅局查驗所 | |
| 九洑洲新圩 | | | |
| 九洑洲老圩 | | | |
| 津浦馬路 | | 津浦鐵路管理委員會 津浦鐵路浦利警務段 津浦鐵路電燈廠 津浦鐵路港務課 津浦鐵路醫院分診所 | |

右八局一所

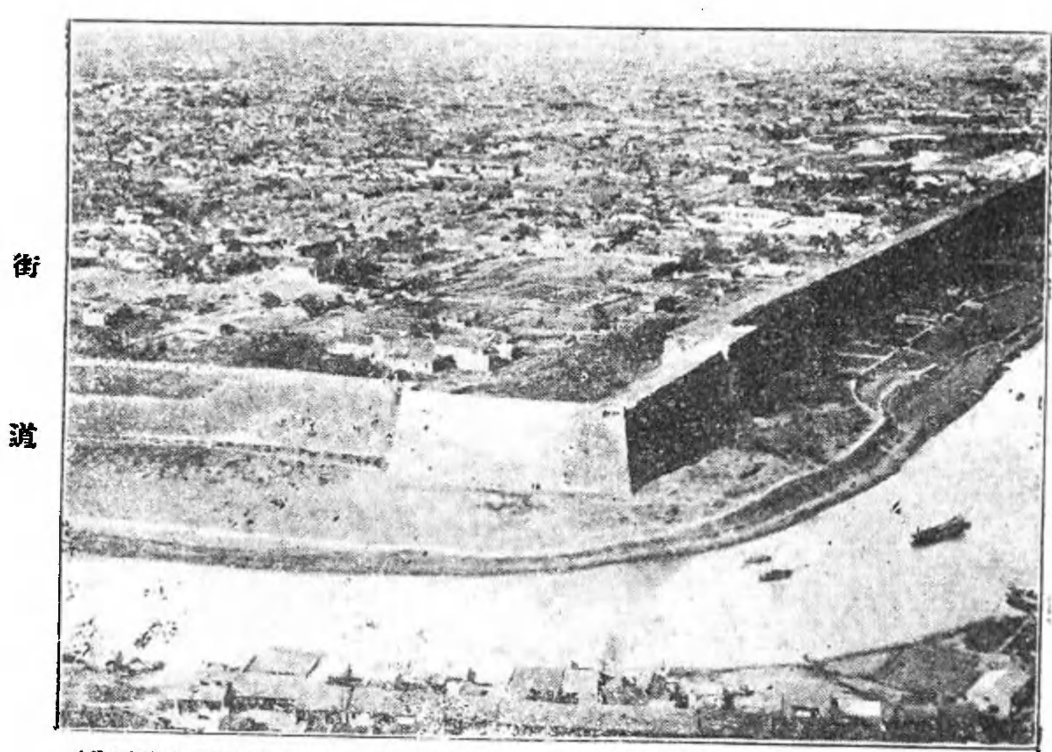
| 地名 | | |
|---|---|---|
| 老江口 | | 江蘇省水上公安隊第四區第十七隊第一分隊第三號巡船 |
| 河壩 | | |
| 小河西 | | |
| 東後河沿 | | 第八局公所　津浦鐵路保安第一大隊第三分隊　南京市浦口清潔隊　南京市浦口辦事處　江蘇印花稅江浦縣支局浦口辦事處、南京市屠宰場浦口檢驗辦事處 |
| 小河西後街 | | |
| 天橋東街 | | |
| 進德里 | | |
| 永生里 | | |

| 街道 | | |
|---|---|---|
| 長安里 | | |
| 鐵路街 | 鐵路東西街 | 津浦鐵路消防隊 浦口小學 |
| 中興里 | 下碼 鐵路東 | |
| 下碼頭 | 下碼 鐵路東 | 第八警察局下碼頭分駐所 |
| 大壩 | | |
| 江邊 | | 津浦鐵路港務課駁運股 津浦鐵路港務課裝卸股 津浦鐵路材料廠浦口分廠 津浦鐵路浦鎮工務分段 |
| 小河北 | | |
| 泰吉里 | | |
| 繼志里 | | |
| 右八局二所 | | |
| 天橋西街 | | 津浦鐵路保安第一大隊部 浦口電報局 浦口 |

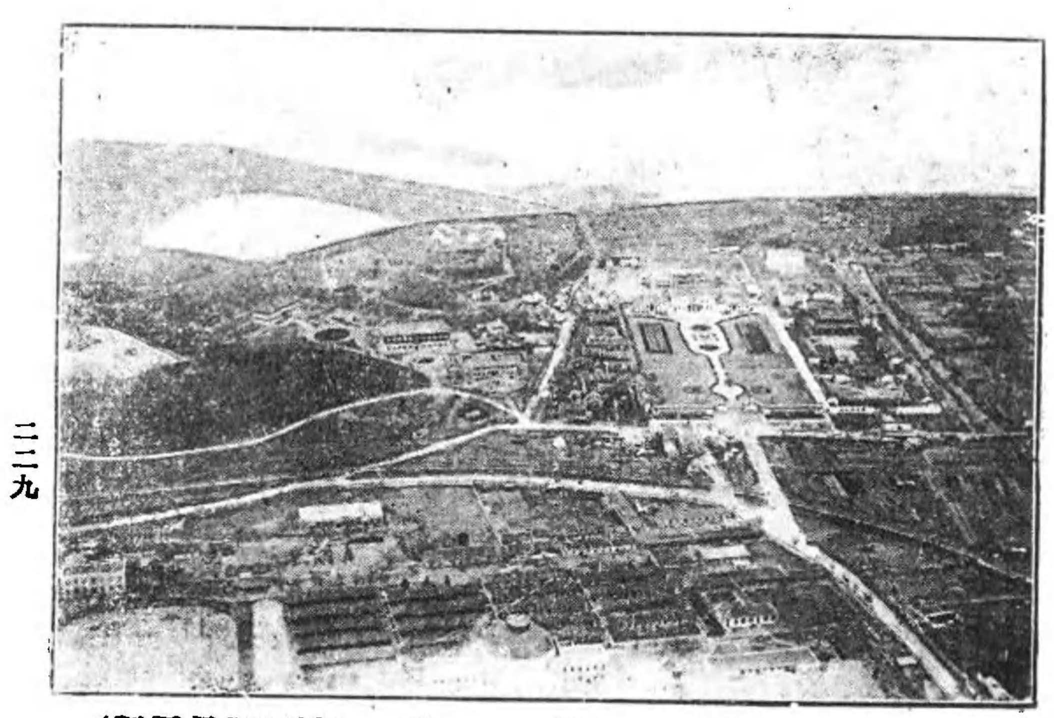
| | | | |
|---|---|---|---|
| | | 電話局　交通部津浦電報幹線工務處 | |
| 西後河沿 | | 第八警察局六股道分駐所 | |
| 義善里 | | | |
| 六股道 | | | |
| 耀華里 | | | |
| 森和里 | | | |
| 源昌里 | | | |
| 三岔河 | | | |
| 西河沿 | | | |
| 天橋街 | | | |
| 西一巷 | | | |
| 西二巷 | | | |

| 西三巷 | 西四巷 | 西五巷 | 西六巷 | 西七巷 | 西八巷 | 西九巷 | 西十巷 | 西十一巷 | 西十二巷 | 西十三巷 | 西十四巷 |
| --- | --- | --- | --- | --- | --- | --- | --- | --- | --- | --- | --- |
| | | | | | | | | | | | |
| | | | | | | | | | | | |
| | | | | | | | | | | | |

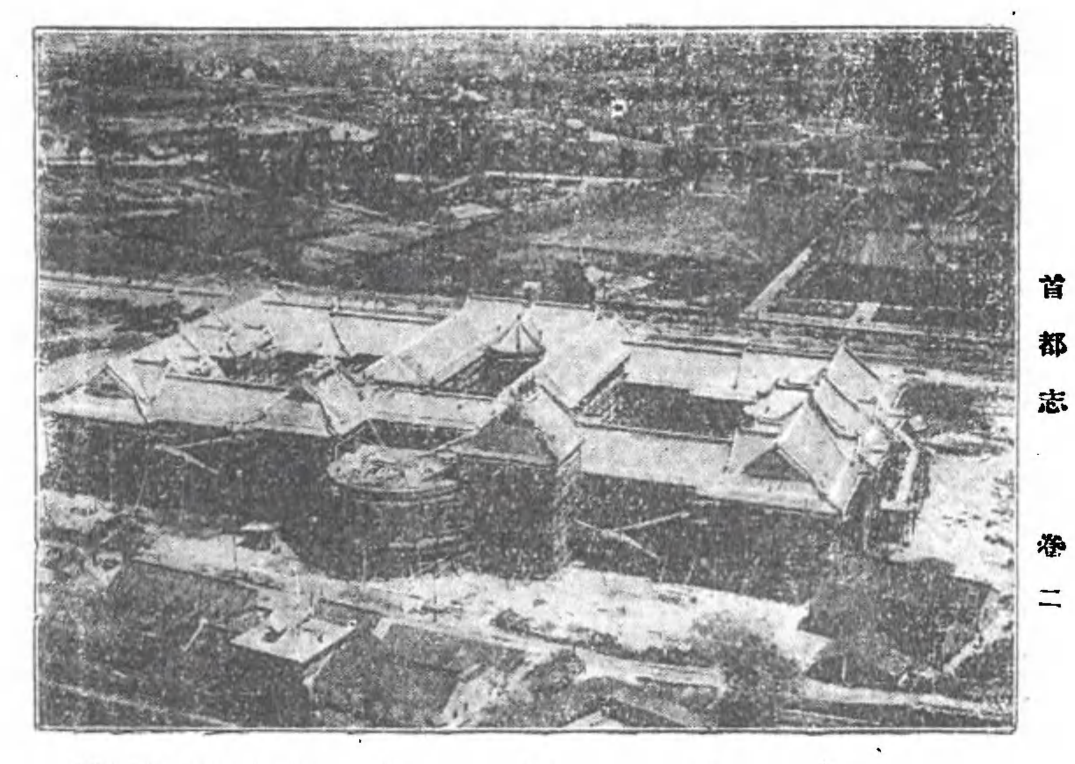
| 西十五巷 | 西十六巷 | 西十七巷 | 西十八巷 | 西十九巷 | 西二十巷 | 西二十一巷 | 西二十二巷 | 西二十三巷 |
| --- | --- | --- | --- | --- | --- | --- | --- | --- |
| | | | | | | | | |
| | | | | | | | | |
| | | | | | | | | |



南京城之東南隅（陸地測量局製）



考試院（陸地測量局製）



交通部（陸地測量局製）



勵志社（陸地測量局製）

# 首都志略卷三

## 山陵上

### 鍾山

首都之山。鍾山最高。在中山門外。拔海達千四百尺。

【建康志】周迴六十里。高一百五十八丈。東連青龍山。西接青溪。南有鍾浦。下入秦淮。北接雉亭山。諸葛武侯所云鍾山龍蟠者也。

有蔣山金陵山紫金山金山神烈山諸異名。

【同治上江志】六朝事蹟引吳錄。吳大帝祖諱鍾。漢秣陵尉蔣子文死事於此。改曰蔣山矣。或曰蔣山古金陵山。楚以目縣焉。建康志引庾闡揚都賦注云。元皇帝渡江之年。望氣者曰蔣山上有紫雲。

時時晨見。世又謂之紫金山。藝文類聚引徐爰釋問略曰。建康北十餘里有鍾山。舊名金山。蓋省紫名金矣。明嘉靖中詔改爲神烈山。則孝陵在焉。

三峯蔚起。第一峯高一千四百尺。稱北高峯。第二峯位於東南。高一千零五十尺。一稱茅山。第三峯高七百五十尺。一稱天保城。東西延長七公里。南北約三公里。全部位於城郭之外。而包於外郭之中。全山大部有紫色之負岩。遠望作紫紅色。山多古蹟。然存者實少。其見於載籍者。北高峯上有一人泉。

【建康志】僅容一勺。挹之靡竭。

有大愛敬寺。

【六朝事蹟】在北高峯上。侯景之亂。邵陵王綸赴援臺城。營於蔣山。因山巔寒雪。乃引軍下愛敬寺。

中道爲彈琴石。

【宋書蕭思話傳】蕭思話從帝登鍾山北嶺中道有盤石清泉。上使於石上彈琴。因賜以銀鍾酒。曰相賞有松石閒意。

一人泉西爲黑龍潭。今深廣不數尺。潭上爲七佛庵。是爲蕭統講經地。庵後有太子巖，又名昭明讀書臺。〔參攀城志〕巖西有峴曰栽松。

【建康志】引金陵地志蔣山本少林木東晉令刺史罷還都種松百株。郡守五十株。

【輿地志】宋時令刺史栽松三千株。下至郡守各有差。

又有楊梅巖頭陀嶺。皆巖西幽勝處。緣蔣祠有玉澗。

【同治上江志】祠祀蔣帝。帝卽後漢蔣子文也。嘗自謂骨青。死當爲神。吳大帝爲立廟於鍾山。封爲蔣侯。在六朝時禱焉。若有神。齊永明中封以帝號。南唐追謚莊武帝。有廟碑。徐鉉撰文。

【王安石詩】澗水無聲遶竹流。竹西草木弄春柔。茅簷相對坐終日。一鳥不鳴山更幽。

西折爲桃花隖。道光泉出其下。

【建康志】熙寧八年僧道光披榛莽得泉。故名。〔其後道光又得二泉。合爲一派。主寺者作屋覆其上。名曰蒙泉。王荆公有詩。〕

前爲宋熙寺。寺側有宋熙泉。陟左有東澗。

【石蓮古蹟編】梁處士劉訏隱居之所．訏尤精釋典．嘗聽講鍾山諸寺．因卜築朱熙寺東澗．有終焉之志．

寺西有白蓮池．距寺可百許步．又有白蓮庵．

【同治上江志】昔策禪師退居於此．結庵其上．亦榜曰白蓮．

西巖卽第三峯天保城，浙軍紀念塔中央天文臺在焉．地爲歷代戰爭之所．

【南京之地理環境】鍾山據高臨下．易守難攻．南京歷代戰爭．輒以鍾山爲全城之鎖鑰．第三峯迫臨城郭．尤爲重要．第三峯南麓有一高阜．名曰富貴山．（卽古龍尾坡一名龍廣山）高度八十公尺．明初築太平門．（卽自由門．）城跨其上．此歷代戰爭之所也．六朝之末．隋軍平陳．及同治時湘軍攻破金陵．皆在此處．太平軍於第三峯築天保城．又於富貴山設第二要塞．曰地保城．今天保城遺跡尚存．辛亥革命．浙軍克天保城而南京遂下．有紀功塔．屹然峙焉．富貴山今有砲台．遊客不能上．中央研究院擬築中央天文台於天保山．（按今已竣工）現正修築登山路．此路係由自由門外富貴山麓（俗名龍膊子）起．繞行山北．經紀功塔而達第三峯．第三峯山頂面積頗廣．卽將天文台圖書館暨職員宿舍合建一處．亦綽有餘裕．天文台高踞巔頂．風力過強．故建築材料．決定完全採

用石實云。至應修之雞山馬路。長約四里。坡度約爲百之八至百分之十。將來尚擬展築至第一峯
山頂。全路長十里。鍾山風景夙稱奇偉。正式之上山車路。殆以此爲嚆矢。

西巖下有招隱館。

【宋書雷次宗傳】召詣京邑。爲築室於鍾山之西巖。謂之招隱館。

又有周彥倫宅。

【南史周彥倫傳】立隱舍於鍾山西。王儉問山中何食。對曰赤米白鹽。綠葵紫蓼。文惠太子問菜食何味最勝。曰春初早韭。秋末晚菘。

後捨爲草堂寺。

【高僧傳】時有釋慧約。少達名理。顒素所欽佩。乃於鍾山舊館。造草堂寺居之。

山之南曰玩珠峯。峯獨龍阜也。梁釋寶誌墓在焉。上有塔。（明移東麓）

【六朝事蹟】梁天監十三年。以錢二十萬易定林寺前岡獨龍阜。以葬誌公。上有塔五級。永定公主造焉。

【梅摯詩】珠峯塔影孤。

【南京之地理環境】獨龍阜高度一百五十公尺。

塔東爲落叉池。

【六朝事蹟】舊傳毘羅神隨梵僧密多至此。與神交戰。落叉於此地。因名。

塔西爲洗鉢池。塔西南爲木末軒。

【陸游入蜀記】其下皆大松。往往數百年物。木末取王文公詩木末北山雲冉冉之句以名之也。

塔後爲定林寺。

【同治上江志】定林寺是荆公讀書處。米元章榜曰昭文齋。李伯時寫公眞於壁。楊次公爲之贊。故定林之名特著矣。

寺後環屏風。前障桂嶺。明慶寺在其間。寺又前爲道士隖。

【應天府志】卽陳宣帝禮元靖臧兢處。

與隖相對曰靜壇。

【同治上江志】靜壇梁侍中周捨立武帝問壇何如對曰風不鳴條雲無膚寸鹿巾黃帔甚多白簡朱衣罕至

中爲朱湖洞一名紫霞洞道書第三十一洞天也其上曰茅草凹

【同治上江志】有劉淵然告天石刻名投龍簡記〔文載白下瑣言〕

【陵園小誌】紫霞洞在明孝陵東北一里許直達有紫霞說法二洞紫霞洞旁有懸瀑銀濤倒瀉直注方池舊爲道院今修葺爲遊人休息之所紅牆顯露於松林叢翠中恍若紫霞今更於其地植楓樹紫薇紫荊碧桃梅花杜鵑石榴等紅葩綠葉掩映岩壑又其地石頗嶙峋於石隙多植適宜花木作山石公園之佈置當爲陵園中特著風景雨後觀瀑尤多奇趣

前爲鍾山壇

【同治上江志】引舊志苻堅南寇至壽春孝武禱神祈助處

下爲悟眞庵庵西有兩翁軒庵後八功德水出焉

【梅摯記】鍾山之陽有泉曰八功德梁天監中胡僧曇隱飛錫寓止修行有龐眉叟謂曰予山龍也知師渴飲措之何難人輿口滅一沼沸成厥後西僧繼至云本域八池一已智矣其水一淸二冷三

香四柔五甘六淨七不饐八蠲疴。水旱若初。澄撓一色。爲鍾山第一靈蹟。

又有曲水。

【應天府志】洪武間移寺東麓。舊池就涸。從寺東馬鞍山下流出。卽今靈谷寺後泉也。

【萬曆上元志】晉海西公疏以宴百僚。宋時以三月三日祓除於此。

鍾山水。

【建康志】引李衞公浮槎山水記云。李侯以鎭東留後。出守廬州。因遊金山蔣山。飲其水。旣又登浮槎。至其上有石池涓涓可愛。蓋陸羽所謂乳泉漫流者。飲之甘。則鍾山之水。與浮槎之水。其味同也。

䡰䡱溝。

【肇域志】在南麓。王荆公有詩。

並瀠瀯往復流經鍾浦也。溝南有劉勔別墅。

【故書劉勔傳】在鍾山南。聚石蓄水。爲栖息地。朝士雅素者多從游。

又南有王騫墅。

【南史王騫傳】騫有墅八十餘頃與故舊共佃之墅在鍾山南.

自中山門至麒麟門路.俗曰九岡十八凹.第三孫陵岡也.

【祥符江寧圖經】吳大帝西陵在鍾山南麓.亦曰孫陵.晉咸和三年蘇峻至蔣山卞壼與蘇峻戰於孫陵.敗績.即此.

上有步夫人墩.

【吳志】赤烏元年追拜夫人步氏爲皇后.復合葬蔣陵.

前有商飆館.又名九日臺.

【建康志】引覽古詩注云.在縣北三里.齊武帝以九月九日宴羣臣.講武習射.應金風之節.

又東北曰白土岡.

【同治上江志】白土岡賀若弼擒蕭摩訶處也.方輿紀要引金陵記云.白土岡周十里.高十丈.鍾山之南麓也.圖經云.土色白故名.六朝事蹟引輿地志云.同夏縣西有白土墅.疑此.

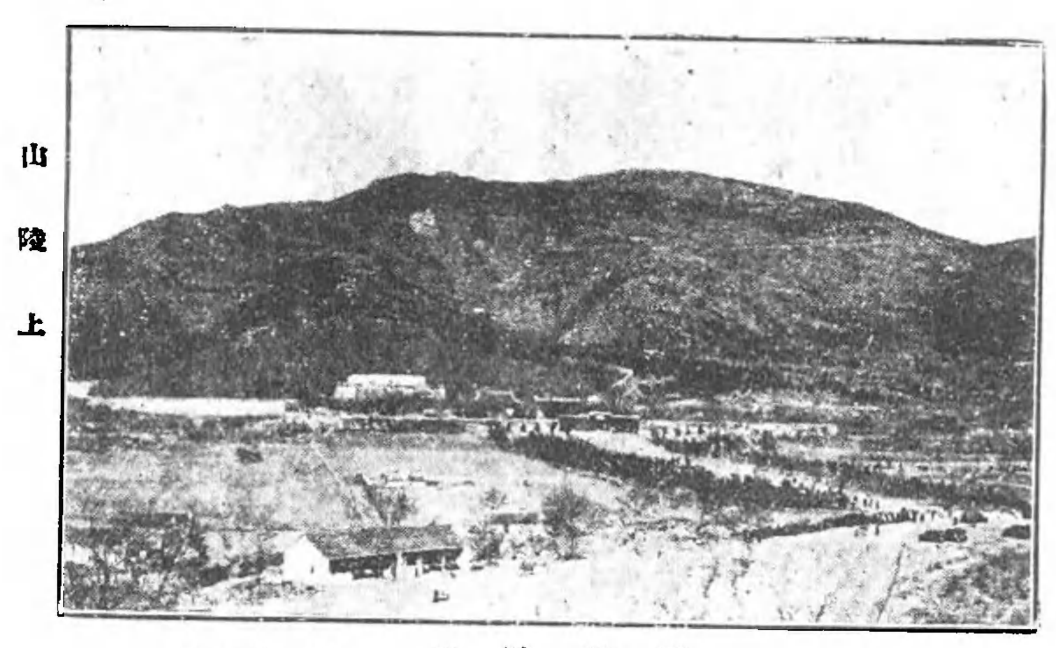
又南曰南岡.

【陳書蔡徵傳】及決戰於鍾山南岡。勅徵守宮城西北大營。上有開善寺。唐寶公院。南唐開善道場。宋太平興國寺。皆其地。明太祖時移寺於東麓。舊寺遂爲孝陵。（馬皇后合葬。懿文太子祔於左。）

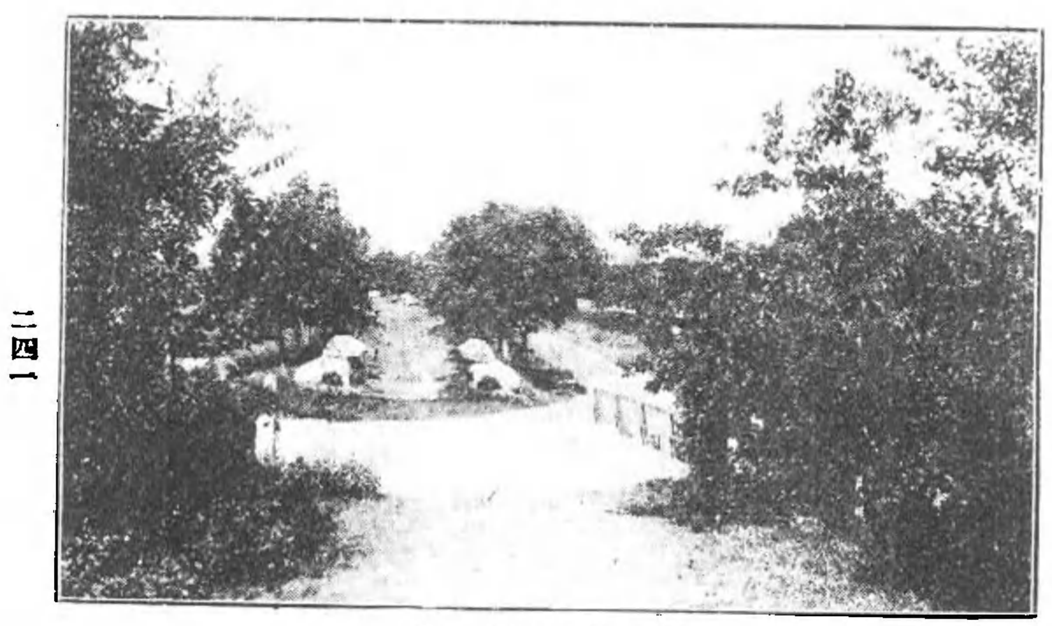


明太祖遺像

【屈大均孝陵恭謁記】孝陵在中峯下。自朝陽門入東行至下馬坊有碑曰神烈山。肅皇之所封樹以與夫天壽山並稱二嶽。而爲萬年之形勝者也。又有臥碑一。聖諭存焉。爲烈皇帝所立。數百步至大金門。有神功聖德碑。巍然高大。中當御道。則文皇帝所立。其文亦譔自文皇帝。有御名焉。踰橋。橋下之水通辟廱溝。曲水流波。潺湲斜注於東澗。是曰御河。橋以北（按當作橋西北）有石獸六種。首爲獅子。次獬豸。次槖駝。次象。次麒麟。次馬。每種有四。皆兩立兩蹲。東西相向。森然若鹵簿焉。擎天柱二（按此句上當



明孝陵二 (其一見插頁)



明孝陵三

增折而東北句〕白如玉．雕鏤雲龍文．石人凡八．高可四五丈．四將軍．介冑執金吾．四文臣．朝冠秉笏．若祇肅而候靈輅者．御道盡爲櫺星門．又踰橋．橋下之水西注于前湖．其流稍微．亦御河也．越百步有文武方門五．三大而二小．今塞其四．出入僅左一門．又大殿中門左右方門亦五．內神帛爐二．左右廡三十．門外御廚亦二．其左爲宰牲亭．右爲具服殿．皇帝所駐以具服者也．殿後則六部房．今皆亡矣．正殿有金榜曰孝陵殿．凡十一楹．中宮奉高皇帝高皇后神主．其中以黃紗幔覆之．非舊制也．殿後門者三．爲夾室數楹．皆用黃瓦．中官居之．以司香及灑掃焉．亦非舊制也．踰橋至隧道．上有明樓．樓後爲寶城．周遭完固．梓宮實葬其中．封之崇三四丈．望若崇丘焉．東有小山特起穹窿．與其南之獨龍岡相似．其下爲東陵．懿文皇太子之所葬也．

【瑣語】明朝南京孝陵內．畜鹿數千．項懸銀牌．人有盜宰者抵死．崇禎末年．余解糧往遊陵上．數見銀牌鹿往來林中．

【棗林雜俎】崇禎十年修孝陵．凡樹萬有二千九百五十七株．删枯樹五百八十六株．

【秣陵集】孝陵之建．有松十萬株．長生鹿千．今則林木僅有存者．鹿亦杳不可見．陵戶間有收得銀牌者耳．

【同治上江志】陵前寶城特起．巖巖造天．取象朱闕．享殿九楹．制極宏壯．殿後有平臺．供奉御座二．座前有案．並髹朱漆．案左匣中藏石龜．長可尺餘．昂首曳尾．約略可辨．右則配以空匣．（詹事鄒濟有記．二年冬於幕府山陽訪碑石．高廣中度．尋于龍潭山麓鑿石求趺．既而神龜呈露．昂首曳尾．介文元蒼．乃於龜下遂得趺材．適與碑稱．卽此龜也）門外林木蔚茂．翁仲象衞之屬．羅列環拱．以數十計．鐵衣胄舉石門晨趨．氣象可想也．舊設孝陵衞指揮屯兵守護．淸室定鼎．設立守陵太監二員．陵戶四十名．撥給司香田地．乾隆十六年裁陵監．但設陵戶看守．癸丑之亂．享殿燬．龜亡．樵牧靡禁．合抱之木．今皆濯濯．同治三年克復後．奉旨命疆臣修復．其陰有中山王徐達墓．（高帝親製碑．見存．　墓內有內使雲奇墓．卽發胡惟庸逆謀者）開平王常遇春墓．（朱濂撰碑．今亡）岐陽王李文忠墓．（董倫撰碑．見存）東甌王湯和墓．江國公吳良墓．（公定遠人．諡襄烈）海國公吳楨墓．（良之弟．諡襄毅）滕國公顧時墓．（公濠人．諡襄靖）許國公王志墓．（公濠人．諡襄簡）芮國公楊璟墓．（公合肥人．賜葬）燕山侯孫興祖墓．安陸侯吳復墓．（侯合肥人．諡威毅）汝南侯梅思祖墓．並以功臣陪葬玆壤．

【南京之地理環境】孝陵高度自七十公尺．遞升至一百公尺．最後穿隧道而登祭壇．壇後爲獨龍

皐。松柏錯雜。卽明太祖埋骨處也。

又山之陽有漆園桐園櫻園。皆明代種植處。

【方輿紀要】洪武初以造海運及防倭戰船。油漆棕纜用繁費重。乃立三園。植棕漆桐樹各千萬株。以備用而省民供焉。今廢。

東折臨峭壁者爲定心石。又東爲道卿巖。

【建康志】慶曆中太守葉淸臣嘗游鍾山之巖。在八功德水後半嶺間。可容數人。公字道卿。因名道卿巖。

旁有劉正肅公廟。宋建。山之半有應潮井。

【建康志】應潮井在頭陀寺後。又引蔣山塔記云。梁大同元年。後閣舍人石輿造山峯佛殿。殿後有一井。其泉與江潮盈縮增減相應。

【西陽雜俎】蔣山有應潮井。在半山間。俗傳與江潮相應。嘗有破船朽板自井中出。貞觀中有牧兒汲水。得杉板上朱漆字曰吳赤烏二年豫章王子駿之船。

【嘉慶江寧府志】按此井當在今茅草凹地。

下爲靈谷禪寺。

【萬曆上元志】靈谷寺在蔣山東南。宋元嘉中僧寶誌建。靈谷寺梁改名開善。宋改名太平興國寺。本朝洪武初徙建於此。更今名。自山門入。松徑五里乃至寺。其中路履之有聲。鼓掌則聲若彈絲。俗呼琵琶街。梵王中殿。不施一木。皆壘甓空洞而成。其殿廡規制。彷彿大內。有吳偉畫甚奇。後有浮圖。卽梁葬誌公幻身者。因移於此。石旁有古松偃蹇。云高皇掛衣於上。至今蟲蟻不生。

【同治上江志】靈谷禪寺。本太平興國寺。舊在獨龍阜前。孝陵旣建。移改今額。寺窻蔚深秀。中宏外拱。勝甲一邑。山門書第一禪林。入門行萬松間。蒼髯翠甲。拏攫夭矯。如虬如蛟。杳靄開時。復嬰嬰作海濤響。如此五里。方達梵舍。世所稱靈谷深松是也。有放生池。植荷其內。或曰萬工池也。相傳鑿池時。曾役萬夫。故名。中有一殿。累甓空構。自基及巓。都無寸木。名曰無量。俗以其宗桷弗施。呼爲無梁矣。右爲鐘樓。〔元泰定中鑄。制度精古。趙世延銘。〕左爲說法臺。〔明成祖召番僧哈立麻哈思巴囉追薦高皇帝后於此。見野獲編。〕臺前有街。俗名琵琶。拍掌相應。有聲如奏絃。臺後有八功德水。以竹爲筧。引水入寺。名曰竹遞泉。〔見吳雲靈谷志。〕寺之東有梅花塢。靈芬豔雪。當春競融。寺後有寶公塔。高五級。爲誌公藏骨地。壁有三絕碑。又有鐵翦。吳雲志以爲隱天吳鎭之半是也。〔翦上

有天吳金三字」亂後塔燬。覆以亭。其東麓龍神祠。以禱雨有驗。故曾文正公重建焉。

【陵園小誌】靈谷寺在總理墓東三里。即今址也。基地五百畝。昔日殿宇如雲。浮屠矗立。建築宏大。可容千僧。清康熙乾隆二帝屢次南巡。親臨寺中。均留宸翰。代有高僧駐錫。寶爲東南名刹。中經洪楊之亂。佛殿焚燬殆盡。惟半燬之無量殿。如靈光之巋然獨存。殿前建有大雄寶殿。金剛殿。無量殿後有誌公塔瘞寶誌公處。其東有龍王堂八功德水。乃昔人天旱祈雨之處也。自國府建都南京。就靈谷寺殿址改建陣亡將士墓。原有之佛像。遷入龍王堂中。大雄殿基。移建於龍王堂之後。無量殿則改建爲陣亡將士祭堂。今昔情形改觀。寺之名勝可述者。方丈後之牡丹。高四五尺。花時一本數百朵。如堆霞。如疊錦。萬工池之荷花。薰風起處。清香四溢。霜降之後。楓葉染丹。滿山紅樹。皆可供都人士探勝之資。足爲古寺生色云。

【南京之地理環境】靈谷寺高度七十公尺。遞升至一百公尺。寺後之屏風嶺。高度在三百公尺。屏風嶺碧石青林。幽邃如畫。寺前左右山田。約六七十頃。滿種竹樹。彌望皆綠。寺燬於洪楊之亂。就現存之殿宇觀之。猶可想見當年之盛況。

## 山中道爲偃秀軒。

宋李忠定公有詩。

軒下為茱萸隖。宋道士陸靜修餌茱萸處也。

【金陵新志】茱萸隖在蔣山平陂中。

又下為東田館。齊文惠太子立也。

【齊紀】永明中太子立樓館於鍾山下。號曰東田。又於東田起小苑。營城包巷。彌亙華遠。建武二年詔罷東田。及毀苑中興光樓館。

前為博望苑。亦齊文惠太子立。

【沈約郊居賦】睇東巘以極目。心悽愴而不怡。昔儲皇之舊苑。實博望之餘基。

唐時輔公祏築以為城。〔據元和志〕旁有沈約宅。

【南史】梁沈約遷尚書令。雖名位隆重。而居處儉素。立宅東田。矚望郊阜。

又有徐勉宅。

【南史徐勉傳】戒子書曰。聊於東田開營小園。

前有半山寺.

【萬曆上元志】半山寺.由東門至鍾山半道各七里.宋王安石故宅.捨爲寺.中有謝太傅像.本顧長康所畫.古汴趙希槩云.行都所見長康筆.縑腐色剝.幾不可觸.而阿堵瞭焉.有朱氏者刻石維揚.後摹刻於此.

【同治上江志】六朝事蹟.王荊公故宅也.(地亦名白塘.舊以地卑積水爲患.暨公卜居.乃鑿渠決水.以通城河.) 元豐七年公請以宅爲寺.賜額報寧.由城門至蔣山.此爲半道.故亦名半山寺矣.寺前爲半山園.王安石示蔡天啓詩.今年鍾山南.隨分作園囿.即此寺.後公墓在焉.

寺東里許有石阜隆起.相傳爲謝公墩.荊公詩所謂我屋公墩者是也.

【同治上江志】案冶城亦有謝公墩.建康志半山寺所在.舊名康樂坊.晉書謝玄封康樂公.至孫靈運猶襲封.恐是玄及其子孫所居.今並乏左證.兩載其說.以俟折衷.

旁有小庵.清道光中滿州奎光營別墅焉.銅管水由此入城.疑即吳鑿東渠遺蹟.與半山寺相望者曰忠節廟.

【建康志】張浚命邵宏淵收復宿州。宏淵將王珙戰死。立廟於此。賜額忠節。

又有東冶亭。

【同治上江志】晉太元七年立。爲六朝三吳士大夫餞送之所。王安石詩。遙望鍾山岑。知是冶亭路。謂東冶亭也。〔舊云。在縣東八里。宋乾道五年留守史正志於半山寺前重建。有瑞麥知稼二亭。又有東園有鍾山堂。見墩亭。草移亭。見金陵新志〕

自茱萸隝博望苑謝公墩半山寺之屬。昔皆與山阜起伏相接。自明初築城。割入禁苑。淸時在駐防城之東北。乃與山敻絕矣。

自孫吳建都以至于梁。梵宮琳宇。窮極華麗。多至七十所。

【寰宇記】引丹陽記。

歷代以降。遞有廢興。如竹林寺。

見南史宋武紀。

藥王寺。

【南北朝寺錄】釋慧益精勤苦行。在鍾山誦藥王品自焚。宋孝武帝於其燒身之處。起藥王寺。

道林寺。

高僧傳寶誌公少出家。依于鍾山道林寺。常持一錫杖。杖懸刀尺及鏡拂之類。由是知名。

靈味寺。

見南史寶誌傳。

法雲寺。

見南史張譏傳。

延賢寺。

【高僧傳】杯渡和尙住。

飛流寺。

梁元帝有碑銘。

雲居寺。

庾信有詩。

興皇寺。

見南史孫瑒傳。

定嚴寺。翠微寺。興教寺。鍾山寺。

南唐李建勳有鍾山寺避暑詩。

崇禧萬壽寺。

元時爲寶誌公建。

白雲寺。

武志在鍾山頂。邑人於寺東縣崖構屋。奉宋蘇軾像。以軾曾遊鍾山。兼有寄全長老詩也。

清眞寺。又有知覺院。

南唐李中有宿鍾山知覺院詩。

龍泉庵。

庵後石刻甚多．有淳熙己酉字．又有陸游題名字．

霜筠庵．雪竹庵．皆成荒草涼煙矣．

其至聖廟．

【建康實錄】晉太元十一年立仲尼廟．在丹楊郡城前路東南．又引輿地志齊移廟過淮水北．蔣山置之．

通天臺．

【宋書】孝武大明七年．鍾山通天臺成．飛倒散落山澗．

三教會宗堂．

晉謝尚齊朱應吳苞孔嗣之梁阮孝緒劉孝標並隱此．唐大曆中處士韋渠牟亦隱此．號遺名子．顏魯公題其堂曰三教會宗堂．

沈彬別業．

五代史補云．南唐金部郎中沈彬別業．在鍾山．庭有古柏．可百餘尺．一日為迅雷所擊．自成四片．用

爲棺。及葬。掘地有石槨。篆文四字云。沈彬之槨。

湖陰先生楊德逢宅。

【輿地紀勝】引王直方雜記。德逢號湖陰先生。丹楊陳輔。浙西佳士也。每歲過金陵。上冢事畢。則至蔣山。過湖陰先生之居。淸談終日。歲以爲常。案楊德逢名驥。

擁翠亭。

【金陵瑣事】明太祖登鍾山。詞臣扈從擁翠亭。給筆劄賦詩。

儒林淸趣軒。

明祭酒黃榮別業。有門近鍾山景自妍句。

並遺跡蕩如。莫能實其所在。而如晉五陵。

【建康實錄】康帝崇平陵。簡文高平陵。孝武隆平陵。安帝休平陵。恭帝沖平陵。皆在鍾山之陽。不起墳。

宋武帝陵。

【建康實錄】宋高祖葬初寧陵．隸丹楊建康縣蔣山．

宋文帝陵．

【建康實錄】文帝葬長寧陵．圖經云．與武帝陵相近．

宋文帝元后陵．

【南史】宋元嘉十七年葬先皇后於長寧陵．即文帝陵也．

南宋學士張孝祥墓．

在鍾山清果寺側．董道輔有拜墓詩見建康志

少保王德墓．

【白下瑣言】在鍾山清眞寺側．有神道碑．

元貢士王君墓．

【草廬集】在上元縣鍾山之原．有墓誌銘．

明靜誠先生陳遇墓．

舊志在鍾山．

太常寺卿呂本墓．

舊志在鍾山．

清林古度墓．

【待徵錄】古度有別墅在溧水乳山．曾營生壙於此．而不克葬．後卒．周櫟園助以貲．葬鍾山．亦以抔土無徵．僅識其名而已．

蓋鍾山之衰也久矣．自國府奠都．茲山劃爲總理陵園區．積歲經營．邪許相聞．規制閎麗．彌望鬱藹．殆突過于六朝矣．

總理陵

總理陵籌備于十四年．

【南京之地理環境】中山先生以民國十四年三月十二日卒於北平旅邸．遺囑歸葬於南京紫金山．至四月十四日．總理葬事籌備委員會成立．遵總理遺言．勘定鍾山東部茅山南坡爲墓地．其地

岡巒前列。屏幛後峙。左鄰孝陵。右毗靈谷。氣象極爲雄偉。五月間採用建築師呂彥直氏警鐘形之圖案。測地炸石。鳩工庀材。於十五年三月十二日舉行盛大之奠基禮。陵墓所用石材。或爲蘇州金山之花岡石。或爲香港之花岡石。全部工費一百五十萬元。由墓道至中山門。馬路約六里。至民國十八年六月一日。迎櫬南下。以中國國民黨名義葬總理孫先生于此地。陵墓建築。首爲甬道。其次爲陵門。自陵門以遞達祭堂。大平台之石道。凡分十段。石級數三百三十九級。其高度由一百二十公尺。遞升至一百八十公尺。石道之兩旁有平坡。共可容萬五千餘人之衆。最上部爲大平台。中央建立祭堂。前面作廊廡。支以方柱四。祭堂後壁之中央闢墓門。以通墓室。大平台之南面。護以石欄。台之東西兩旁。擬建立高約四丈之華表。極森嚴之致。民國十六年十月間。總理葬事籌備會已劃定鍾山四周界線。延長四十餘里之地。闢爲總理陵園。（面積約一百三十方里。即四萬六千畝。）冀使陵墓得天然美景之擁護。而壯麗其鉅觀。藉科學建築之擴充。而深宏其紀念云。

興工於十五年春。迄十八年六月奉安。規制略備。

【陵園小誌】中國國民黨總理孫先生。於中華民國十四年三月十二日上午九時三十分逝世於

北平。治喪畢。在平中央執行委員會。於十四年四月四日推定張人傑汪兆銘林森于右任戴傳賢楊庶堪邵力子宋子文孔祥熙葉楚傖林業明陳去病十二人爲葬事籌備委員。四月十八日。葬事籌備處正式成立於上海。推定楊銓爲主任幹事。孫科爲家屬代表負責辦理葬事。關於墓地選擇。遵總理遺言。由夫人孫宋慶齡子孫科及委員代表實地勘察。於四月二十三日。議決以南京紫金山之中茅山南坡爲建築陵墓地點。劃定墓地範圍。約二千畝。徵求陵墓圖案。結果呂君彥直得首獎。卽聘爲陵墓建築師。主持計劃建築詳圖。及監工事務。旋登報徵求陵墓第一部工程開標結果。姚新記承包。十五年一月開始興工。三月十二日爲總理逝世一週紀念。舉行奠基典禮。後以時局不定。工程時輟。迨十六年春。國民革命軍底定南京。孫中山先生葬事籌備處亦由滬遷寧。加推蔣中正伍朝樞鄧澤如古應芬吳鐵城楊銓爲委員。另聘夏光宇爲主任幹事。同時今國府主席林森。鑒於陵墓範圍局於一隅。未足表揚孫總理偉大之精神。提議將紫金山全部。建設中山陵園。爰於民國十七年一月。函請江蘇省政府。將江蘇省立第一造林場紫金山林區。移轉管轄。幷請傅煥光爲主任技師。規劃執行陵園布景及園林建設事宜。嗣後陵墓第二第三部工程相繼進行。陵園道路及給水設備。次第舉辦。造林布景及農林生產等工作。陸續實施。迄十八年六月一日總理奉安。

陵墓工程及陵園建設．已楚楚可觀矣．

## 設陵園管理委員會保管之．

【陵園小誌】總理陵園管理委員會．直隸於國民政府．十八年七月成立．委員爲胡漢民張人傑蔣中正李煜瀛蔡元培林森于右任宋子文戴傳賢孫科陳果夫孔祥熙葉楚傖劉紀文吳鐵城．已故委員譚延闓古應芬楊銓林煥廷．民國二十二年九月十三日中央政治會議改推汪兆銘居正張繼馬俊超．常務委員爲林森葉楚傖孫科劉紀文，

管理委員會之辦事機關．原設總務警衛二處．總務處又分設文牘會計事務三課．及工程園林二組．警衛處設警衛大隊二隊．總務管理二課．查組織條例．總理陵園管理委員會之職責如左．

一　護衛陵墓．

二　管理陵園．

三　辦理陵墓工程及陵園建設．

四　辦理陵園農林事業．

五　指導陵園內新村之建設．

陵園經費．自民國廿二年度起．由財政部月撥一萬八千元．充總務警衛工程園林各部經常費．八月起又撥二千四百元爲植物園經費．園林組爲造林及管理便利起見．分全山爲七區．警衛組則有派出所十二處．其地點爲陵墓中山門龍脖子太平王家灣岔路口上下五旗靑馬馬羣邵家山靈谷寺及中央體育場．

陵在茅山南陂．介孝陵靈谷寺間．自墓道口行一一百四十呎達墓室．

【陵園小誌】總理陵墓．在紫金山之南陂．左鄰明孝陵．右毗靈谷寺．墓室位於五百四十呎高度處．高出明孝陵三百餘尺．自墓道口上達墓室．平面距離約二千三百尺．高低相差約二百四十呎．故自下仰望．極爲崇高．全部建築．採用故呂彥直建築師之圖案．融合中國古代與西方建築之精神．莊嚴簡樸．自大路端上石階．經大石牌坊．過一千四百五十呎之水泥地墓道．達陵門．越碑亭上石階．凡二百九十級．達祭堂平台．祭堂位於平台之上部．墓室在祭室之後．

墓室于次最後．

【陵園小誌】墓室形如覆釜．直徑五十四呎．高三十三呎．外部以香港石鋪面．中部爲鋼骨混凝土．自室內觀之．圓頂作穹窿狀．飾以砌磁之黨徽．四壁爲妃色人造石．鋪地爲大理石．室之中央爲大理石壙．直徑十三尺．圍以大理石欄杆．高二尺九吋．壙之中央．設長方形之墓穴．爲總理靈櫬奉安之所．墓穴上覆以總理大理石像．室中之通風採光及隔潮等裝置．均極周備．墓室之門凡二重．內設機關．門上刻孫中山先生之墓七字．外門二扇．係銅製．門外以黑大理石砌成外框．上有橫楣．刻總理手書浩氣長存額．平台兩側有側門．可通墓後．其狀爲半圓形．分高下二重．第一重爲水泥步道．闊十五尺．第二重由東隅石階上．爲草地．闊七十五尺．內外植廣玉蘭及法國冬青各一匝．中間散植梅樹．墓後圍牆高八尺．

## 外爲祭堂．

【陵園小誌】墓門之外爲祭堂：長九十尺．廣七十四尺．自堂基至脊頂高八十六尺．堂之外部．全用香港石砌成．頂爲藍色琉璃瓦．簷下各築石拱斗飛簷二層．堂門凡三．門圈拱形．用香港石砌成．上刻花紋．各門設鏤花空格之紫銅門二扇．門楣上分刻民族民權民生之陽篆．民生門上嵌總理手

書天地正氣直額。堂四隅。各建堡壘式之方屋。備庋藏紀念物品。及謁祭人員休息之用。堂中間供總理全身石像。高十五尺。底邊闊七尺。四面鐫總理革命故事。像前供鮮花等事。堂中左右前後有直徑二尺六寸之青烏黑石柱十二根。四隱八現。各以大理石盤礅承之。堂頂作斗形。其上施以雕刻鑲花砌磁。鋪地全用白色大理石。四壁之上半部。純用人造石粉飾。下半部均用黑色大理石爲護壁。壁上分刻總理手書建國大綱。蔣中正及胡漢民所書總理遺訓。總理遺囑。及譚延闓手錄之總理告誡黨員演說詞。左右護壁上有紫銅窗各八。休息室有窗各一。以通光線。

## 堂前有平台。

【陵園小誌】祭堂外爲大平台。闊百尺。長四百五十尺。分左右兩方。北部及左右均爲花岡石擁壁。前爲石欄。台之周圍。鋪草地。寬四十五尺。草地內周爲蘇石步道。左右平台各鋪草。中間勻植雪松各四株。擁壁下勻植龍柏四十餘株。台之南端草地。列植盤槐八株。台之中央分立華表二座。用福州石建成。高三十八尺。直徑下部六尺。上部三尺。柱身刻古式花紋。平台前石階邊置十尺高石座二。上置古銅鼎各一。高七尺。直徑六尺。

平台下至碑亭．有石階八段．

【陵園小誌】自平台下至碑亭．有石階八段．共計石階二百九十級．均採用蘇州花岡石．最上三段．石階旁均置石欄．中部并建築園欄．欄中地位．用以設置盆景．或紀念物．全部石階兩旁．築成斜坡．鋪大草坪．東西各約十五畝．坡之上部．分植檜柏四行．楓樹一行．石楠三行．楓樹一行．海桐三行．坡之四周．建大園牆．沿園牆內種白皮松．園牆外建虎皮石護坡．

碑亭在石階下．

【陵園小誌】碑亭在陵門之內．石階之下．形式與祭堂相彷彿．高五十六尺九寸．闊四十尺．全部石建．頂用琉璃瓦．中立黨碑．高二十七尺．闊十六尺．福建石製．上勒中華民國十八年六月一日中國國民黨葬總理孫先生於此．

其外為陵門．

【陵園小誌】陵門在碑亭之外．有天下為公額．高四十九尺六寸．闊八十尺．深二十六尺六寸．為三拱形門．全部以石建．頂用琉璃瓦．陵門外左右有半環之擁壁．與陵墓之園牆相連．門前有混凝土

地廣場．左右兩旁各建衞士室一所．內有衞生設備．

## 出門爲墓道．

【陵園小誌】自陵門石級而下．則爲墓道．長一千四百五十尺．闊一百三十尺．分闢三道．中道闊四十尺．爲鋼骨水泥路．路外草地各闊三十尺．植檜柏各二行．計二百六十八株．左右二道寬十五尺．係石子路上澆柏油面．外植銀杏一行．墓道之南端．建三門大石牌樓一座．高三十六尺．寬五十七尺．採福州石建．中門之橫楣．鐫總理手書博愛二字．再下則爲大廣場．以備停放車馬之用．場間有花台六座．中間四座．各植雪松二株．旁邊二座．種大黃楊各一株．廣場之東．接靈谷寺路．西接陵墓大路．直趨中山門．

## 墓道開放歲有六日．

一月一日（國慶日）．

三月十二日（總理逝世紀念日）

五月五日．（國慶日）

六月一日（總理奉安紀念日）

十月十日（國慶日）

十一月十二日（總理誕辰）

## 祭堂啓閉日有定時。

三月至十月每日上午八時至下午五時。

十一月至二月每日上午九時至下午四時。

## 謁陵有定儀。

【陵園小誌】謁陵規則。凡參謁總理陵墓者。須遵守下列規則。

（一）入祭堂須脫帽致敬。入墓門。須靜默致敬。

（二）不得攜帶手杖雨傘及照相機等件入內。

（三）不得喧嘩。不得隨意涕吐。不得踐踏草地。攀折花木。

（四）不准帶犬或其他動物。

〔五〕不准塗抹牆壁。

〔六〕不准吸烟。

〔七〕不准在地上拋擲果皮紙屑等物。

國內外團體代表來京謁陵者。須預先通知總理陵墓管理委員會。以便諭知警衛組引導參謁。

## 陵北小茅山頂爲永慕廬。

【陵園小誌】當總理陵墓第一部工程行將告竣之時。前孫中山先生葬事籌備處。於總理陵園小茅山頂萬福寺古剎之旁。擇地建築總理家屬守靈處。題名爲永慕廬。以備總理家屬守陵之用。永慕廬建築採用東方式。內設客廳一間。臥室四所。旁設廚房一間。下室四所。房屋之外。佈置花圃。周以石牆。風景清幽。建築古樸。工程設計者爲陳均沛建築師。承造者新金記康號營造廠。民國十七年冬開工。四閱月告成。

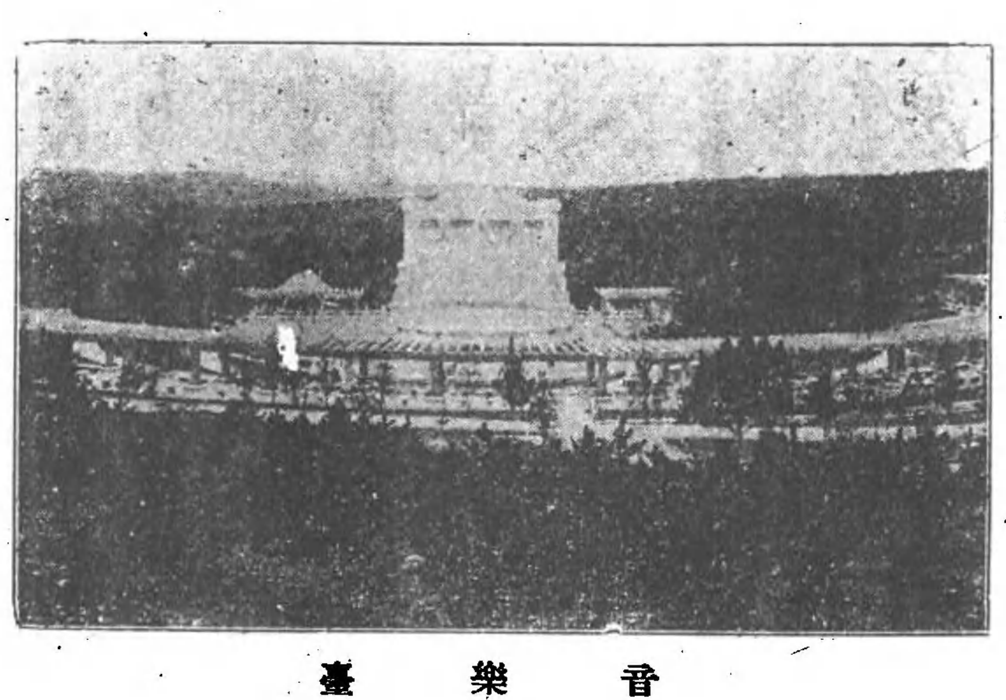
## 墓道前列寶鼎。

【陵園小誌】總理墓前廣場之南。戴季陶先生與中山大學同學。捐建寶鼎一座。由陵園代爲設計

建築．計紫銅寶鼎一座．重萬斤．高十四尺．腹徑四尺．鼎內藏六角形銅碑一．刻戴母黃太夫人手書孝經全部．此鼎金陵兵工廠翻沙鑄造．價約一萬三千元．鼎安置於石台上．石台爲八角形．共分三層．下層直徑四十八尺．中層三十八尺．上層十二尺．石台用鋼筋混凝土建之．面鑲蘇州石．台邊俱圍有二尺半高之蘇石欄杆．三層石台共高九尺．自地至鼎尖計二十三尺．石台部分之造價．約二萬二千元．於二十一年興工．二十二年秋完成．

寶鼎東爲音樂台．

【陵園小誌】音樂台位於陵墓前廣場之南．寶鼎之東．爲美國三藩市華僑．與遼寧省黨部合資捐建．由基泰工程司設計．二十一年秋興工．二十二年夏落成．價九萬五千元．全部建築．純爲鋼筋混凝土之結構．其平面圖樣爲半圓形．圓中心處爲台．台廣六十六尺．寬四十尺．高出地面十尺．台後建大壁．以彙集音浪．壁寬五十尺．高三十四尺．用水泥假石鑲面．壁頂端刻迴龍花紋．下有石塑獸頭三．內導水管．水由獸口噴出．直下壁底之水槽中．台前邊緣作波紋形．築成層階．內實土以栽花木．台之兩翼．築有平台．台上豎鋼筋混凝土作成之花棚．台下闢室．隔爲休息盥洗廁所儲藏等室．台



音樂臺

前爲聽衆集坐之處。其地勢原作盆形。就原址加以整理。築成百分之二斜坡之半圓形草坪一大片。圓半徑爲一百七十尺。可容三千人。草坪間隔有六尺寬之混凝土走道。半圓形之外緣地勢較高。在邊緣上築有十八尺闊之混凝土走道一周。長四百五十尺。上架花棚。寬十尺。所有支柱橫樑桁條等。俱用鋼筋混凝土爲之。支柱實入四尺見方之大花盆。盆中栽花草。沿柱上中植紫藤。藤枝扶柱而上。攀繞全棚。棚上安置電炬。棚下置石櫈。可以坐憩。台前鑿有彎月形之荷花池。半徑三十八尺。池底原有伏泉。終年不涸。

陵墓西南有行健亭.

行健亭建於陵墓之西.當陵墓大路與明陵路轉角處.便遊人駐足.亭爲方形.廣寬各二十八尺.高三十六尺.亭內地面用水泥方磚鑲砌.亭角支柱四根.四角共十六根.柱樑及上層窗格等.俱用鋼筋混凝土砌成.外施油漆.並彩畫.椽用方木.屋面蓋藍色琉璃瓦.亭四周安有水泥石花欄杆.高尺許.可供坐憩.是亭爲趙深建築師所設計.造價約一萬元.廣州市政府捐助.二十二年夏落成.

永豐社.

【陵園小誌】陵園樹苗花草之產量.日趨豐富精美.外界爭相購取.爰於二十年春.在陵墓西行健亭南建屋一所.以便發售各項園產之用.屋名永豐社.廣三十六尺.寬二十四尺.屋內闢爲陳列招待出納數部.室內櫃檯門窗等.採用上等柳安木.屋蓋黑色筒瓦.屋內外樑柱平頂等.俱着色.施以彩畫.外牆用磨光青磚砌築.不加粉刷.屋前闢花壇.鋪草地.全部工程.落成於二十二年春.造價計九千元.中央陸軍軍官學校擔任

奉安紀念館.

【陵園小誌】總理奉安紀念館在四方城東北往陵墓所必經其房屋原係江蘇省立第一造林場經造後作中山陵園辦公處屋分二層上下十間陳列先總理北平所用遺棺及十八年舉行奉安時各方獻贈之銀銅磁器雕刻繡件土產花圈等紀念品二百四十餘件內有先總理親製之國旗一方最足寶貴他若朱培德王均贈送之建國大綱江西磁屏及磁相亦爲紀念品中特色規定每星期開放六天時間上午九時起下午六時止逢星期二停止開放

## 遺族學校

【陵園小誌】學校校址在四方城前鍾湯路之北高岡佔地四百餘畝校舍建築以樸實實用爲原則大致平房採取中國式樣計大禮堂一小學部教室九中學部教室五特殊教室二學生宿舍平房四樓房一膳室二教職員宿舍二教職員家眷宿舍二圖書館一醫院一牛乳房一農舍一辦公室六廚房一盥洗室二浴室二廁所二洗衣室二會客室二平民學校教室二校工宿舍一工場一理髮室一門房一汽車間一共計大小房屋三十八座另設運動場一網球場籃球場足球場各一中學部先辦農科特設農場於校舍南部佔地約一千畝分農藝園藝畜牧三部農藝種重要作物

及畜用飼料園藝分觀賞及生產園藝二種。生產園藝又注重罐詰畜牧已辦乳牛場。又將添設雞場。乳牛多純種。極注意衛生。

## 革命歷史圖書館。

【陵園小誌】陵墓西行健亭東之一帶地段爲圖書館博物館建築地址。預計建築費各設一百萬元。現以無款可籌。爰於圖書館地址之後。闢地百方。先建規模較小之革命歷史圖書室一所。收藏關於革命歷史之史料及書籍。全部圖案。計前排屋兩層。爲閱覽室。長八十尺。廣四十五尺。後排屋三層。爲藏書庫。寬廣各四十五尺。閱覽室中做四寸半厚鋼筋混凝土地板。上加一寸半厚之磨石子一層。書庫做六寸厚之鋼筋混凝土地板。閱覽室中之門窗。用上等柳安木。書庫中則全爲鋼窗。屋面蓋漢陽紅瓦。中部闢地下室。設男女廁所及儲藏室等。全部建築之造價計五萬五千元。一切設備不在內。廿一年冬開工。廿四年春落成。

## 溫室。

【陵園小誌】陵園溫室。建於陵園石像路之北部。苗圃之中央。前後共二所。其一於十八年秋季興

温室

工．成於十九年春．保濼口總商會所捐建．並附有平房七間．造價計共大洋二萬五千餘元．又熱水管加温裝置．計費四千餘元．并架棚架等共約三萬元．該温室佔地約三十英方餘．計分七室．中央一室較高．爲培養高大熱帶植物之用．其兩翼各分爲三室．內設花架．爲培植各種熱帶植物．及盆栽花卉之用．鍋爐室位温室之後．設於地下．其全部結構．除底脚側壁花架外．餘均用鋼鐵玻璃用二分之厚者．故構造極爲堅固．加温裝置．採熱水循環式．計裝二寸放熱鐵管二千五百餘英尺．在冬季最寒冷時．室温可保持華氏五十餘度．此外四周及屋面窗戶．均裝有齒輪開閉器．可以自由調節温度．及空

氣之流通。其二於二十一年秋興建。是年冬卽行落成。係汪精衞陳璧君陳公博何敬之唐孟瀟朱益之宋子文顧孟餘黃季寬朱騮先諸先生所捐建。造價連加溫設備計共一萬四千元。面積約亦爲三十英方。計分三室。後部一室。高而寬。爲供白蘭茶花等高大花木越冬之用。前部左右二室。低而長。其兩側均設栽植床。花卉可直接栽植其內。充冬季培養各種切花及蔬菜。促成栽培之用。中央一部。設栽植床一部設花架及繁殖箱。俾便冬季之繁殖。此溫室之構造。亦全部用鋼架及厚玻璃。惟因建築費之限制。故鐵材較細小耳。加溫亦採熱水循環式。裝二英寸放熱鐵管二千英尺。冬季可保溫至五十五度左右。因室較低矮。且後部高室未裝鐵管。故室溫反較前者略高。四周及屋頂窗戶。亦附開閉裝置。可自由啓閉。以上兩所溫室。前者以供培養盆花爲主。後者則專充切花培養蔬菜栽培及繁殖之用。溫室之附屬建築。有蔭棚兩座。約二千餘方。水泥溫床八只。木造溫床八只。辦公及貯藏室平房七間。職員及工人宿舍平房七間。以上均在溫室後。溫室東建有水泥柱紫藤架一座。長約二十餘丈。溫室前有水泥圓噴水池一個。

## 蓄水池。

【陵園小誌】紫金山少溪流河塘山溝又峻斜。一遇大雨。積水盈滿。數日以後。卽行涸竭。自陵園建

築以來。八口激增。花木蔬果。時須灌漑。須要水量衆多。乃先後鑿自流井四口。用電抽水。並在陵墓西南。開大蓄水池二。用鉛管通達各處用水之地。於是給水之問題解決。

## 西有天文台。

【陵園小誌】去天保城數武。雉垣逶迤。樓閣相接。則紫金山天文臺也。或更泛舟玄武。橫覽山陰有長衢自山麓蜿蜒而上。迺天文台路也。台與路皆國立中央研究院天文研究所所建置。爲陵園區內名勝之一。而天文研究又爲區內重要文化事業。天文台路。起自首都城垣之東北隅。厥名龍脖子。循北麓向東。紆迴而進。沿途植立欄杆。塗以白堊。里許則爲地磁台。再前行里許。峯迴路轉。有亭翼然。遊人得於此處小憩。自此折而西行。經里許。又一轉。捩峻峭嶙峋一巨石。側視之宛如埃及人像。眉宇酷肖。奕奕如生。天文台人士戲呼之曰多祿某。多祿某爲古代埃及著名天文家。此處有廣場。位於山脊。左顧右盼。山陰山陽。風景皆收眼底。循大道復東北進。爲程約半里。達浙軍陣亡將士紀念塔。復折而西南進。直達天文台。全路姿態。宛若之字形。路寬二十二英尺。車馬馳騁。恢乎有餘。造價凡二萬三千餘元。落成已數年。天文台衡宇相望。自東端起。首爲職員宿舍。其北爲小赤道儀

室。再西爲大赤道儀室。屋頂皆作半球狀。可以旋轉。小赤道儀室在建築中。大赤道儀室已落成。每當夕陽斜映時。圓頂輝煌。光耀奪目。再西爲子午儀室。屋頂作方形。環以石欄。儼若宮闕玉墀。室中屋頂洞開。覆以鐵蓋。有機括以司啓閉。運轉自如。南北裝活窗開闔。亦用輪軸旋轉。再南爲變壓器室。全台所用電力。此爲總樞。再向南行。則天保城在焉。近又於大赤道儀室前。築辦公圖書各室。甫在經始。工竣更後將添築變星照像鏡室焉。天文台內大小儀器數十件。玆僅記其犖犖大者。俾窺一斑。大儀凡三。一曰六百公厘徑迴光鏡赤道儀。一曰二百公厘徑折光鏡赤道儀。一曰一百三十三公厘徑超人自記子午儀。迴光鏡赤道儀。係向德國蔡司公司訂製。購價十二萬六千餘馬克。此鏡在國內堪稱巨擘。卽在遠東各天文台。亦占重要地位。附石英分光鏡。及觀測升降機一具。升降機係最新式者。能上下起落。及四周旋轉。發縱咸用電力。活動自如。爲蔡司工廠最近之創作。折光鏡赤道儀。形製與此髣髴。所異者。物鏡一爲凹面反射鏡。一爲凸透鏡是也。此儀亦蔡司公司所製。購價約三萬七千馬克。附日月攝影鏡一具。子午儀係瑞士物理儀器工廠所製。購價約八萬七千瑞士佛郎。此儀爲國內最大之子午儀。附水準較驗儀及印字記時儀各一具。天文台內除儀器設備甚完外。圖書之儲藏亦頗富。有尤以舊天文雜誌蒐羅最富。天文台工作範圍頗廣。除承歷代台

官舊制。掌筦編曆授時外。並有研討近代天文之職責。尤測量於參加國際之工作。如經度測量。如太陽研究如變星觀測等皆是。紫金山天文台。乃指此鍾山第三峯上此學府之一切建築而言。至其機關之名稱。則曰天文研究所。隸國立中央研究院之下。現有專任職員八人。所長爲余靑松氏。

## 東有光化亭。

【陵園小誌】光化亭。在陵墓東首小山上。係集合總理奉安時華僑贈賻款項建築亭之全部。純爲福建花岡石構成。係劉士能建築師所設計。用石八百五十噸。合一百四十五萬斤。以容積計。約爲一萬一千立方尺。是項工程。由蔣源成石廠以六萬五千元之包價承造。二十年七月開工。原定十五個月可以完成。嗣因水災及滬戰影響。延至二十一年底始得着手工作。石亭爲八角形。亭下有平台兩層。下層平台。對邊距六十六尺。高五尺。台邊築斜坡。植草皮以接地面。上層平台。對邊距三十八尺。四周圍以石欄杆。亭內地面復高出平台一尺。平台四周築有石階。石高四十尺。對邊寬三十尺。亭柱十二根。圓形。直徑爲二十寸。所有屋脊屋面簷椽几斗欅柱雀題藻井等。全用大石雕塑而成。花紋至細。刻工至巨。爲陵園最精之工程。凡謁陵者至墓道頭。卽可見該亭之頂現露於蒼松

間也。

## 仰止亭。

【陵園小誌】仰止亭。建於陵墓東首二道溝北之梅嶺上。其地林木茂盛。風景幽靜。嶺下左右溪流。匯注成塘。塘中植荷。環嶺植梅。間以青松。葉遐庵先生捐建。計整地植梅費一千元。築亭費四千元。亭為方形。劉士龍建築師設計。邊寬十五尺。高二十尺。亭內為磨石子地面。亭邊階石用蘇州金山石鑲砌。屋面蓋藍色琉璃瓦。亭之柱樑欄杆雀題簷椽藻井等。俱用鋼筋混凝土為之。外着色。施以彩畫。甚雅麗。是亭建於二十年。落成於二十一年秋。

## 流徽榭。

【陵園小誌】紫金山第一峯東之一高峯曰茅山。茅山之麓。有溝二道。凡陵墓東靈谷寺西一帶山坡之水。皆彙流于此。至靈谷寺路之南。復合而為一。其名二道溝。陵園於此築壩蓄水。成一小湖。面積凡二十四畝。環湖植垂柳碧桃石榴等。湖中建一長方形亭。一邊傍陸。有石階達岸上。名流徽榭。廣四十二尺。寬三十尺。四周圍以三尺高之水泥石欄杆。所有地板樑柱欄杆屋架簷椽等。俱用鋼

筋混凝土．外加白漆藍紋地鑲紅色八角形小磁磚．屋面蓋淡黃色琉璃瓦．極爲樸素．設計者爲前陵園工程主任顧文鈺先生．造價計一萬一千元．中央陸軍軍官學校捐．民國二十一年冬落成．

## 桂林石屋．

【陵園小誌】廣州市政府於民國二十年捐款三萬元．爲陵園紀念建築之用．旋經決定造紀念塔一．石屋一．石屋建於陵墓與靈谷寺間一高阜上．二十年春着手建築．全屋佔地二十四英方．計兩層．正屋一層．地下室一層．正屋中隔爲陽台．起居室餐室臥室浴室客舍陽光室等七間．地下室作爲廚房及僕室之用．四周牆壁俱用青龍山石條石板疊砌之．屋面蓋紅瓦．陽台上之一部．屋面改築水泥平台．外圍石欄．可以蓄聚屋面雨水．備供日常之用．屋後築有虎皮石砌大明溝．防阻山水之侵襲．屋前砌石階．凡一百七十級．長十尺．達山下大路．屋周種植桂花．故名桂林石屋．計造價約二萬元．

## 藏經樓．

【陵園小誌】中國佛教會發起．募建藏經樓於總理陵墓之東靈谷寺西山谷中．藏經樓圖樣．爲盧

奉璋工程師設計。樓之本身。長九十五尺六寸。寬六十三尺六寸。分三層。第一層爲講室。幷有夾樓聽座。二層爲藏經閱經及研究室。三層爲藏經室。樓之後進爲僧舍。全部建築爲中國宮殿式建築費預計約二十萬元。已募得半數。不久陵園可增一崇偉淸寂之研究經典所矣。

## 陣亡將士公墓革命紀念塔。

【陵園小誌】中央執行委員會於民國十七年十一月建議設立建築陣亡將士公墓籌備委員會。現任委員爲陳果夫葉楚傖劉紀文黃爲材趙棣華蔣中正何應欽王柏齡熊斌傅煥光夏光宇劉夢錫。常務委員爲陳果夫劉紀文傅煥光夏光宇。祕書爲張熙齡。會中組織分事務工程藝術三股。聘請許政爲事務幹事。劉夢錫爲監工工程師。梁鼎銘爲藝術專員。分任各股事務。

建築設計

本會建築公墓地點在陵園界內之靈谷寺舊址。經建築師茂菲設計。建築公墓三座。第一公墓居中。在無量殿後之五方殿舊址。第二第三公墓則在無量殿東西。各約一千尺之山坡上。三墓地位。適成一極鈍之三角形。至墓外建築。卽以萬工池北首原有大門地點爲公墓之正門。兩旁闢偏門。

添築石片馬路以通車馬．並建立牌坊一座於天王殿原址．原有之無量殿．修復原狀．改爲祭堂．其前之大雄寶殿內佛像．移置於東屋之龍王殿中．其後建紀念館一所．館之北首．原有之誌公塔．加以建修．改爲六角式亭．以留古蹟．再後約六百尺．造紀念塔一座．此爲公墓之終點．茲將各部建築分述於左．

正門　仿古代建築．上鋪綠色琉璃瓦屋面．下闢拱門三．兩旁設守衛室各一間．左右築圍牆二百六十餘尺．距牆之左右兩端二十餘尺．另闢偏門各一．以通車馬．

牌坊　自正門循甬道直進．以達牌坊．約四百餘尺．牌坊凡五楹．上鋪綠色琉璃瓦．樑柱均用鋼骨水泥建築．其座基外面．鑲以花崗石．平台及前後台級．則用青石．

祭堂　原有之無量殿凡五楹．廣十四丈．高六丈六尺．全部以磚砌成．故俗名無樑殿．雖經六百年之久．略有塌坍．但其內外牆壁．什九尚完好無損．且因搆造獨異．自宜保存．經決議修復原狀．改爲陣亡將士公墓之祭堂．

公墓　祭堂以北．第一公墓在焉．墓地周圍面積．計八萬三千四百方尺．內闢蛛網式小路．分列墓穴一千左右．建立墓碑．第二第三公墓面積各五萬九千九百方尺．其形式同第一公

墓．雖已工竣．尚待佈置．

紀念館　館凡九楹．上下兩層．全部以鋼骨水泥構造．屋面遍鋪綠色琉璃瓦．外有迴廊．內部採仿走馬樓式．樓上下遍設架櫃．用以陳列革命先烈之遺物著作相片器械等件．現正登報徵集．

紀念塔　塔係八角式．全部以鋼骨水泥建築．塔高凡二百英尺．（塔身一八一尺五寸．塔頂一八尺七寸．）分九層．每層以綠色琉璃瓦爲披檐．外有走廊．圍以石欄．塔之中部．建螺旋式扶梯．直貫九層．每層八門．間以石碑四方．鐫刻孫總理黃埔軍校開學詞．北上時之告別詞．及蔣介石先生黃埔軍校同學錄序．下設八角式大平台爲塔基．周圍石欄四面．分闢石級．以便登臨．

刻碑

祭堂內原有法圈三個．擬各嵌石碑一方．中碑鐫刻國民革命陣亡將士之靈位．左碑刻北伐誓師詞．右碑則勒祭文．四壁鐫刻北伐抗日及剿匪諸役之陣亡將士姓名階級．以誌紀念而垂永久．

誌公塔附近原有三絕碑一方．上鐫聖僧寶誌遺像．爲吳道子手筆．李太白贊．爲顏眞卿所書．及寶

公菩薩十二時歌．爲趙子昂所書．碑名三絕．以此也．惜年久碑碎．特摹仿原狀．重勒石碑嵌於修復之誌公塔後牆內．以存古蹟．

紀念塔碑石．每層四塊．每塊內外刻字．向外第一層．刻蔣介石先生所書精忠報國四大字．第二層刻蔣先生所撰遺阡表全文．第三四層刻蔣先生所撰黃埔軍校第五六期同學錄序各一篇．第五六層刻第三四期同學錄序各一篇．第七八層刻第一二三期同學錄序各一篇．向內第二三四層刻孫總理北上時之告別黃埔軍校詞．第五六七八層刻孫總理黃埔軍校開學詞．第九層末嵌石碑．以便高瞻遠矚也．

## 調查營葬

調查陣亡將士姓名．及埋葬地點．均根據各師部隊呈報名册．由本會派員實地調查．淞滬抗日陣亡將士忠櫬一百二十八具．均於本年六月二日遷運來京安葬第一公墓．計分一百二十八壙穴．每一壙穴．用厚磚及三和土鋪底砌牆．上用鋼骨水泥蓋．所有十五年至二十年北伐國民革命軍陣亡將士名額衆多．公墓未能全數容納．經本會決議．用代表葬．並根據各師部隊呈報名册．計六十個部隊．共陣亡將士三萬三千二百二十四人．以師爲單位．用抽籤法．每一階級．抽代表一人．於

本年三月十八日．請由軍委會軍政部諸代表．暨本會各常務委員．分組抽籤抽定代表六百另三人．誠恐各代表忠櫬間有不能尋着者．並於各該部隊階級內．抽定副代表五百二十二人．以備補充．旋卽編塡調查表．遣派墓地調查專員三十二人．持本會公函．分赴抽定各代表墓地所在之十七省境內．請各省政府指示．並請飭屬協助調查．而墓貼散漫．三月於茲．查着忠櫬未及全數之半．擬再酌延調查時間．以冀查着較多．不久卽擬起運來京安葬．此外尙有長城抗日及勦匪諸役之陣亡將士忠櫬．現正籌畫調查辦法．實行調查．爲期不遠矣．

繪畫

民國十九年春．蔣委員爲欲表揚革命先烈犧牲奮鬬之事蹟．以供後人瞻仰起見．經本會決議．仿照歐洲油畫院辦法．繪製惠州汀泗橋南昌濟寧濟南大汶口歸德諸戰役壁畫數幅．是年四月間．遂由本會藝術專員梁鼎銘．開始負責繪製．及一二八淞滬戰後．又增加廟行戰役一幅．前後共爲八大幅．至去年底．惠州戰役已完全繪成．此畫高二丈．寬七丈．爲八幅中之最大者．其餘七幅．均高二丈．寬二丈四尺．現仍進行計劃．或將懸獎．徵求海內名家擔任繪製．正在籌議中．

## 譚墓.

【陵園小誌】譚墓位於靈谷寺之東北。國民政府行政院院長譚延闓先生國葬處也。起建於民國二十年九月。落成於民國二十二年春季。由宋子文呂苾籌李特僧諸先生主其事。設計者爲基泰工程司關頌聲朱彬楊延寶等。就山勢之高下。風鑑家指定之部位。布置墓穴祭堂墓道碑亭牌坊等。得幽深曲折之趣。總理陵墓建築。得陽剛之美。譚墓構造。得陰柔之美。全部建築約二十餘萬元。初建時頗有人提議設國葬院。凡全國之政治家科學家文藝家有大功於國祉者。死後均得占一席之地。所以節經費而規遠大。當局意旨不一。未能實現。良用可惜。譚墓全部工程。可分五部。

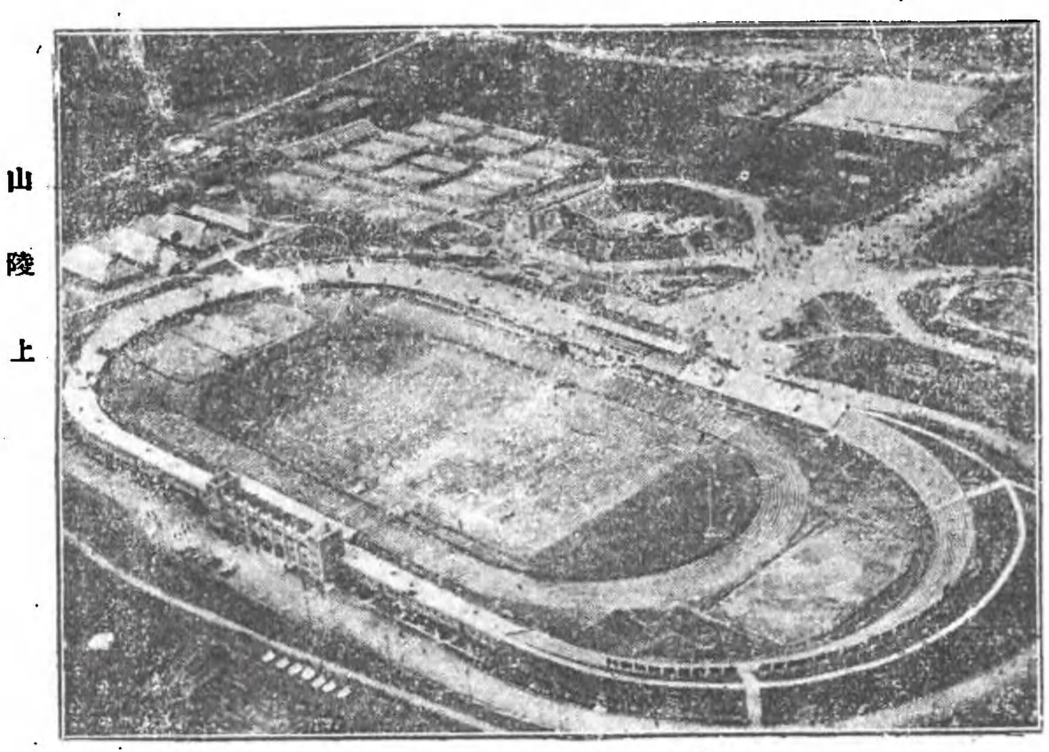
一　龍池　由國民革命軍陣亡將士公墓入。經靈谷寺東行。路南爲龍池。北爲墓碑。池十四尺三寸見方。圍以石欄。池中鑲龍頭二。一出水。一入水。有泉源終歲不竭。碑後石牌坊一座。南湖石製。

二　廣場　入牌坊經深長之墓道。越橋達廣場。沿溪流。二旁樹木蒙密。秋色尤紅豔。場中有橢圓形花台。便轉車之用。場之東北有大牌坊。爲荷葉淸白石所建。西北有白石大牌。均北平古物改製。廣場上山坡。樹國葬命令碑。四周鋪雨花台石子路。花木布置可觀。

三　祭堂　在廣場之上．爲三楹宮殿式祭堂．由地基至屋脊．皆以水泥鋼骨建成．屋頂覆北平琉璃瓦．全頂中黑綠緣．頗雅麗．式樣皆照古例．尺寸全有遵循．堂之天花枋樑牆壁椽檐等．皆貼金粉繪．工筆畫彩．華麗輝煌．白壁朱柱．亦甚壯嚴．祭堂正中立大理石圍屏．前供譚公遺像．堂中陳列安葬時賻贈紀念物．琳瑯滿目．地板及下牆．鑲黑白相間之雲石．窗門皆仿古內外雕菱花．扣以金釘．披蘇油朱．儼若一新古宮．堂前平台均石砌．階下墓道．左上入墓．右下達廣場．

四　寶鼎　循祭堂東北上．經大理石砌之牡丹台．轉向北．越水池．流泉所蓄也．譚公墓全部呈露目前．墓爲圓形．高十尺．徑三丈．周以平台．墓前祭台．爲圓明園古物．相傳爲法國所貢．台下階陛．鐫九福花紋．因譚公以九福名堂．階下石獅華表．樹立於花木綠草中．皆北平古物．左右方亭．爲行政院及國府文官參軍主計三處捐建．環墓蒼松翠柏．風景如畫．由墓至祭堂下廣場道．均水泥建築．長約七百尺．由廣場至龍池．均石片路．長約一千丈．

五　墓園　譚墓藉紫金山原有森林建築．完成即深秀可觀．且由龍池而上．溪流蜿蜒．至廣場橋口．又有左右二溝之水．瀉注如銀．溝西浙江省政府捐款二萬元營墓園．有虹橋臨瀑閘水亭心亭香竹芳紀念亭諸勝．沿溪之堆石及枯樹爲欄之橋．尤饒別趣．園之東南部有別墅一所．



二十二年全國運動大會會場全景　(陸地測量局製)

爲守墓之廬.

東南有中央體育場.

【陵園小誌】中央以籌備民國二十年全國運動大會.於十九年四月間.由國民政府令派林森等九人爲籌備委員.旋公推林森爲常務委員.主持會務.並派夏光宇爲主任幹事.擇定總理陵園界內.靈谷寺南部盆地一千二百畝爲場址.二十年二月將工程招標.結果利源建築公司.以八十四萬九千三百十一元承造.添工加賬設備不在內.越時七閱月告竣.

全場概況　中央體育場在總理陵墓



二十二年全國運動大會游泳池觀衆　（陸地測量局製）

之東．靈谷寺陣亡將士公墓之前．距中山門約八里．地勢四周高而中平廣．全場分爲田徑賽場．游泳池．棒球場．籃球場．排球場．（兩場合用一場．）國術場．網球場．七部．各場皆有看台．總共可容觀衆六萬餘人．田徑賽場位於各場之東．其西北爲游泳池．棒球場在池之北．爲扇形．籃球場爲長方形．國術場爲八角形．皆在田徑賽場之西．

## 中央國術體育傳習所

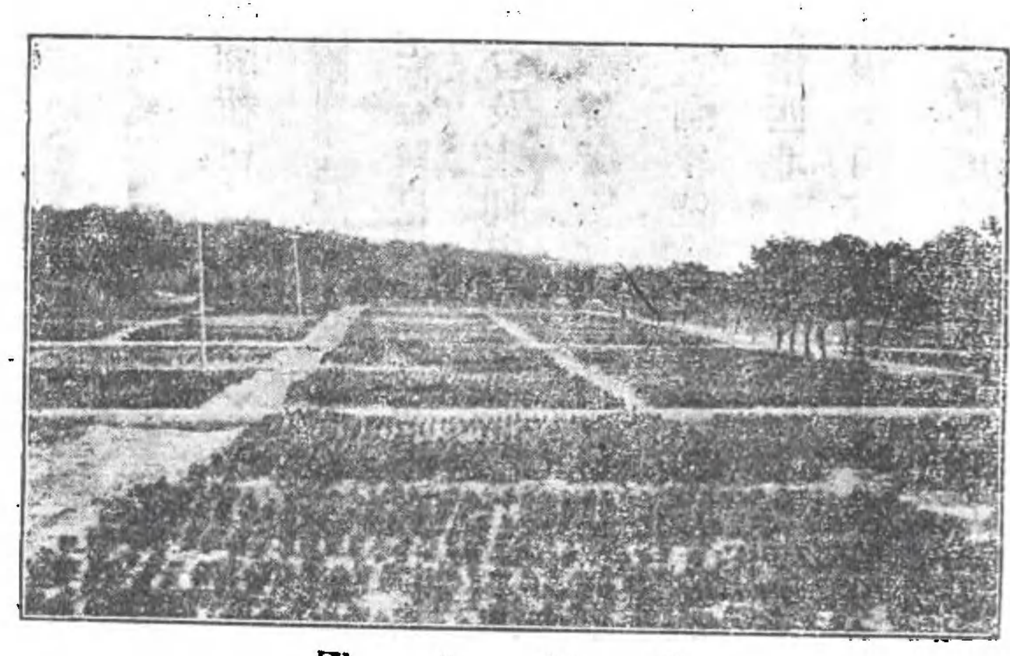
【陵園小誌】所址係租用總理陵園地畝十六畝五分九厘建築校舍．於本年

七月間建築完成一部份平房計六十間．工料價洋三萬六千元．暫作教室寢室及辦公室．近復興工建築三層樓房辦公廳一座．女生宿舍廚房浴室廁所計四十間．工料價洋三萬元．

陵園新村．

【陵園小誌】陵園新村．在總理墓之東南．占地千畝．除道路溪澗園林及遊憩地外．劃成二百餘住宅區．每區占地三畝．均有小道可通．自來水電燈電話．均已裝置．凡本黨忠實同志．皆有領地資格．

東晉及宋刺史郡守罷還都者．皆種松鍾山．垂爲令典．明時香柟松杉．千霄蔽日．靈谷深松．尤爲世所豔稱．累經亂離．砍伐之餘．一望濯濯．惟靈谷寺萬福寺紫霞洞孝陵有殘林數處而已．民國初元．義農會于山之西北部．及茅山坡植樹．惜西北一部森林．於十六年春．莠民盜伐殆盡．民國六年．江蘇省政府設造林場于四方城一帶．闢苗圃．植林木．面積約二千畝．十六年省令義農會歸併于造林場．十七年國民政府劃紫金山全部爲中山陵園．計劃全山造林事宜．

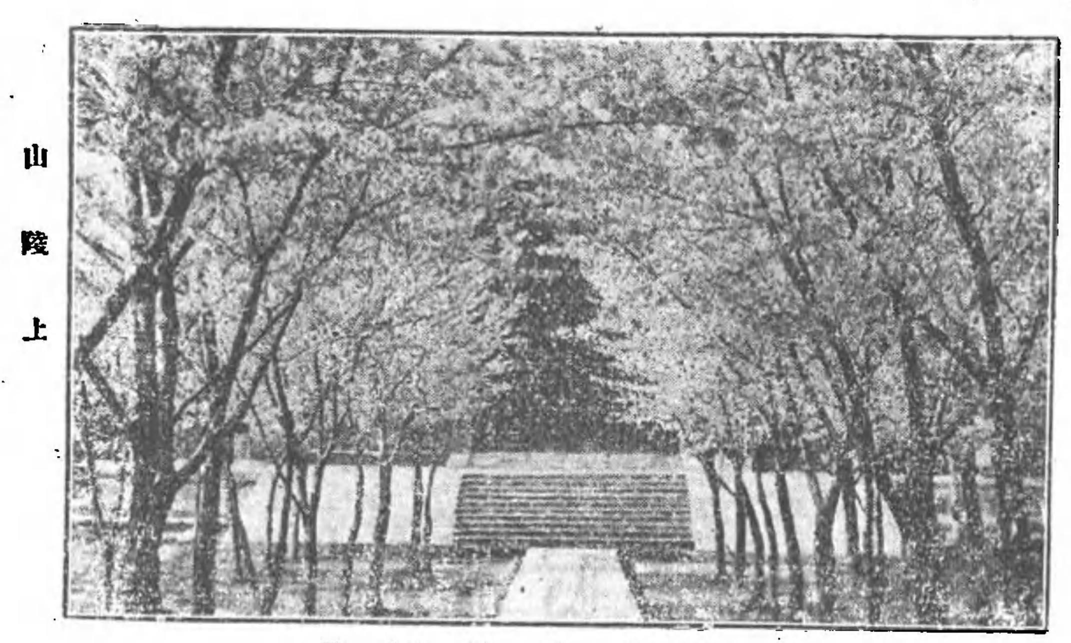


陵園苗圃

分全山爲陵墓區南區西區東區東北區北區西北區七區.各設事務所.分部育苗造林.數年以來不下千萬株.

【陵園小誌】民國十六年來育苗造林表

| 年度 | 株數 |
| --- | --- |
| 十六年度 | 三二二八八五株 |
| 十七年度 | 五九七六二六株 |
| 十八年度 | 八九〇一四六株 |
| 十九年度 | 一五三五五九〇株 |
| 二十年度 | 一六一一三一三株 |
| 二十一年度 | 一三〇五四七四株 |



明陵碑亭前櫻花





陵園海棠

## 育苗

| 年度 | 播種產苗數 | 移植苗數 |
| --- | --- | --- |
| 十六年度 | 一一八二五四一 | 二六四九〇 |
| 十七年度 | 二一〇一七〇六 | 二〇二五三九 |
| 十八年度 | 三八七一一八九 | 六八七〇四五 |
| 十九年度 | 三〇三〇九五三 | 一三八一八六 |
| 二十年度 | 一四七九六三四 | 二八〇七五六二 |
| 二十一年度 | 幼苗秋後可得正確統計 | 一四八二一五 |

廿二年春育苗約三百萬株．除小苗不能上山．須另行移植外．如經費充裕．可種樹一百五十萬株

以上又陵園歷年開闢道路．兩旁均種行道樹．歷年各大馬路種植．列表如次．

## 行道樹

| 年度 | 株數 |
| --- | --- |
| 十七年度 | 二〇三五 |

| | |
|---|---|
| 十八年度 | 一四九一 |
| 十九年度 | 六六七九 |
| 二十年度 | 六五七 |
| 二十一年度 | 七二八 |

## 竹林

竹林之經營．爲點綴風景．及生產材料竹筍等．俟材料長成後．教導農民製造竹器．爲農家之副業．十八年來陸續種植竹樹．列表如此．

| 年度 | 株數 |
|---|---|
| 十八年度 | 一三〇〇 |
| 十九年度 | 五〇〇 |
| 二十年度 | 一二四〇 |
| 二十一年度 | 一一〇〇 |
| 分區 | 一六〇〇 |

造林完成之後．逐年補植闊葉樹種．以減少病蟲害．同時整理林相．測驗生長．期成一東方完美之森林．

而果園

【陵園小誌】果園自十八年着手進行．歷年擴充．至二十二年．栽培面積達二百餘畝．分東西二所．東果園位於小紅山官邸之東北．面積約六十畝．西果園位於石像路南部．約一百二十餘畝．另石榴園一所．位於奉安紀念館東北．約四十餘畝．就所栽果樹之種類言．桃及石榴最多．各四十餘畝．梨蘋果李等次之．各二十餘畝．此外柿栗葡萄等各十餘畝．梅杏櫻桃及胡桃等．僅少量栽培而已．果園創舉之初．擬分試驗栽培與經濟栽培二部．前者注重品種之徵集．各項之試驗．後者注重生產之收入．以營利爲目的．嗣因經費關係．關於試驗方面．未能積極進行．將來擬由植物園方面關地規劃．俾科學試驗．與經濟栽培．得以同時進行云．南京氣候．夏季溼潤多雨．是以生長於乾燥氣候之果樹．如梨蘋果歐洲種葡萄及西洋櫻桃等．栽培不甚適宜．惟果園管理方面．對於果樹品種之選擇．肥料之配合施用．果樹之整枝修剪．砧木之種類選擇．以及病蟲害之防除等．均甚注意．故

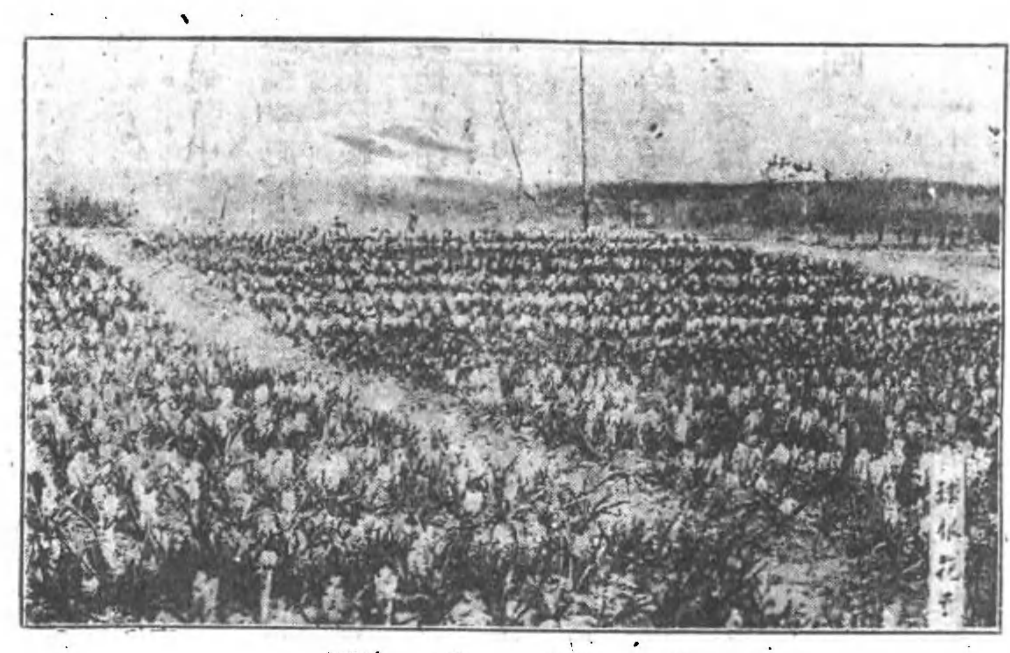
乾燥氣候生長之果樹。對於南京環境。雖不適宜。尙能獲相當成績。園內果樹栽植。早者僅四五年。遲栽者僅一二年。故大部分尙未結果。已屆結實期者。僅桃及葡萄二項。桃中之蟠桃及各種水蜜桃。葡萄中之黑漢及玫瑰香。均風味甘美。品質優良。博臨者之贊譽。一二年後。其他著名果品。如嘉興檇李肥城佛桃。黃里石榴等。將漸次結實。名產益多。產量亦將與年俱增。

果園已經徵集之果樹品種。計梨及葡萄各四十餘種。桃三十種。李及蘋果各二十餘種。梅十餘種。其他果樹品種數十種。就中頗多各地珍貴著名之品種。果園最近工作。對於優良果樹之繁殖。甚爲注意。因優良果品之生產。首籍系統正確之純良種苗。各界人士對於果園面積之廣大。品種之宏富。函請分讓果苗者甚多。故果園亦樂於推廣也。果園繁殖果苗時。所選母樹。甚爲認眞。必須已經結實。品種正確。而又品質優良者。方可採用繁殖。其未經結果品種。尙未確定或產品不甚優良者。概不繁殖。且所培育之果苗。對於病蟲害之防除。均甚注意。故所培果苗。甚爲可靠云。

## 蔬圃

【陵園小誌】蔬圃位於石像路南部。面積約五十畝。以西瓜百合草莓爲大宗。計三十畝。此外二十

畝。栽植四季中西蔬品。羅致品種甚富。選其風土適應產品優良者。採收種子。分讓推廣。以應各方之需要。



陵園花圃

## 花圃

【陵園小誌】花圃位於石像路之北。吳王墳之東。分溫室花卉及露地花卉二部。露地花卉凡七十餘畝。其花卉以牡丹芍藥菊花月季大麗菊唐菖蒲風信子等栽植最多。品種亦最富。此等品種。皆多年搜集。中外各地陸續羅致而來。當春秋佳日。衆卉齊放。萬紫千紅。蔚爲大觀。四方城畔東水馬龍。勝地名園。奇花異卉。殊足令人流連。（溫室二座。見上

文）

## 茶圃

【陵園小誌】茶圃於十八年開始進行。面積約五十畝。第一區在東溝之西。第二區在東溝之東。第三區在小紅山官邸之東。第一年用苗床播種第二年定植。此後概用直播方法。取其茶苗發育較旺。定植形式分二種。一種三角形。一種長條形。

南京氣候。對於茶作尙稱合宜。惟冬季嚴寒春季稍遲。前者植防風林。及用毛草包扎。以資補救。後者出品略遲而已。茶苗年齡末至採摘時期。廿二年春擇大叢者。試製數斤。其味其色。均不減龍井。此後茶圃。擬向東溝北部擴充。待茶苗有三百畝以上時。卽採用機器製茶。其他各分區苗圃。因造林將次完竣。亦擬改爲茶圃。茶圃內附植滁州白菊及玫瑰花。滁州白菊爲名貴飲料。市上售者價値昂貴。茶圃特在滁州購來菊苗試植三畝。發育甚佳。製成乾花。色味均優。紅玫瑰現栽一畝。焙製花乾出售。

## 魚塘

【陵園小誌】陵園魚塘共計二所。一在中山門外馬路旁。爲昔之城濠。以曾栽蓮藕。又有荷花塘之稱。面積約百餘畝。水深自三四尺至八九尺。南部較深。北部遞淺。一在半山寺城外。謂之前湖。因在鍾山南麓也。湖面廣狹靡定。水位深淺不一。視山澗來源之大小而定。西南二面瀕城牆南部。城牆下有水閘。通半山寺謝公墩。城牆年久失修。湖水滲漏殊甚。故天旱易涸。二塘均供養殖之用。飼養鰱鯶鯖鯉之類。均甚滋長。前湖水性流動。所產鯖魚。尤爲味美可口。惟該湖俟植物園成立後。擬闢爲水生植物區云。

## 植物園

【陵園小誌】於陵園西南部劃地三千畝爲植物園園址。其地南涵前湖。後包孝陵。有山阜。有土地。有溪流。各種植物可因地制宜。於民國十八年開始籌備。從事徵集種苗。向國內外著名種苗公司定購。至稀貴之種。委託專員代辦。並與中國科學社。中央研究院。金陵大學。北平靜生生物研究所。廣東中山大學植物園等合作。每年派員至國內各省山林之區。採集種苗。分別培養。並與世界各大植物園交換。彼等極歡迎中國之植物。一開我國有植物園之組織。爲將來國際交換種苗之中

心機關。無不樂意合作。故四年來徵集種苗。已三千餘號。惟重複者多。故實際上祇一千餘種。統計所收到之苗木。及由種子培養所得之苗木。總數約五萬餘株。同時園藝方面。亦極力搜集各種果木。觀賞植物一千五百餘種。兩處合共有二千五百餘種。

星羅棋布。旖旎輝曜。都人士女往遊其間。俯仰天地。念總理精神之博大。革命締造之艱難。其思振發奮起。而不徒以爲耳目娛之資乎。

鍾山之支。迤邐而南。隱然隆起者爲龍廣山。卽古龍尾坡。又名富貴山。爲歷代戰爭之所。太平天國於其上築地保城。

【肇域志】太平門左。有高山如圓釜立者。名龍廣山。國初置大理寺於此。後乃徙至門外。門直達於北。曰太平堤。堤左沿鍾山有小湖。曰燕尾湖。

【同治上江志】其山之西北麓曰龍尾。歷代戰爭之所也。齊書崔慧景傳。竹塘萬副兒善射獵。能捕虎。投慧景曰。今平路皆爲台軍所斷。不可議進。惟直從鍾山龍尾上。出其不意耳。梁書敬帝紀。齊潛軍至蔣山龍尾。隋書隋平陳。賀若弼於蔣山龍尾洲築壘。皆此處也。通鑑注自山趾築道坡陀以登

山．曰龍尾．今曰龍廣山．有崇聖祠．明崇禎中閣人于周服建．門額四大字曰道德忠鏡．有熊昌遇馮元飆二碑．

## 城北諸山

由鍾山入城而右．曰覆舟山．在自由門內．亦名龍山．又名龍舟山．

【建康志】引舊志．在城北七里．周迴三里．高三十一丈．東際青溪．北臨眞武湖．狀如覆舟．因以爲名．

宋元嘉中改名玄武山．以其在城之北也．

據建康志．

有東陵．

【同治上江志】晉成帝紀．蘇峻至蔣陵覆舟山．又卞壼傳．峻至東陵．詔以壼督大桁東諸軍事．通鑑劉裕討桓玄．劉毅等軍至蔣山．元使卞範之屯覆舟山．使桓謙屯東陵是也．

西有藥園壘．更名樂游苑．

【同治上江志】藥園壘．劉裕築以拒盧循者也．宋元嘉中以其地爲北苑．更造樓觀於覆舟山後．改

曰樂游苑。十一年三月禊飲於此。會者賦詩。范蔚宗所謂陽池淸夏氣。脩帳含秋陰。遵渚攀蒙密。隨山上嶇嶔者也。

宋孝武大明中造正陽林光殿於內。侯景之亂。焚毀殆盡。陳氏立國。更加修葺。宣帝立甘露亭。

【陳書宣帝紀】太建七年閏月甘露頻降樂游苑。丁未輿駕幸樂游苑。採甘露。宴羣臣。詔於苑龍舟山立甘露亭。

苑內有西池。一名樂游池。

【同治上江志】樂游池。本吳宣明太子所創。又名太子湖也。晉元帝卽位。明帝爲太子。多養武士於池內。築土爲台。時人呼爲太子西池。

上有藏冰井。

【建康志】宋大明中鑿以藏冰。齊梁陳皆因之。

此山又有白水苑閬風亭瑤臺諸勝。

見宮苑記。

下有法輪寺。

【同治上江志】齊崔慧景園宮城頤法輪寺對客高談處也。方輿紀要在府城東北覆舟山下。

龍光寺。

【同治上江志】晉恭思皇后褚氏所立。本種青處。因名青園寺。高僧傳竺道生還都。止青園寺是也。後有龍異。改名龍光。

今並湮廢。山之陽有山簡墓。

【建康實錄】晉永嘉六年征南將軍荆州刺史山簡卒。歸葬建康覆舟山之陽。

【輿地志】山簡墓在樂游苑內。

覆舟山西二百餘步。爲雞籠山。（據輿地志。）一名龍山。

【建康志】高三十丈。周迴一十里。

【寰宇記】西接落星澗。北連栖玄塘。宋改名龍山。以黑龍常見玄武湖。山正臨湖上。故名。

【南京之地理環境】鼓樓岡之東有欽天山高度七十公尺。

又名雞鳴埭。

【同治上江志】齊武帝射雉鍾山至此聞雞鳴故亦稱雞鳴埭矣。

宋有儒學館文帝立以居廬山處士雷次宗者。

【寰宇記】元嘉十五年立儒館於北郊命雷次宗居之次宗因開館于雞籠山。

【宋書】明帝立九州廟於雞籠山大會羣神。

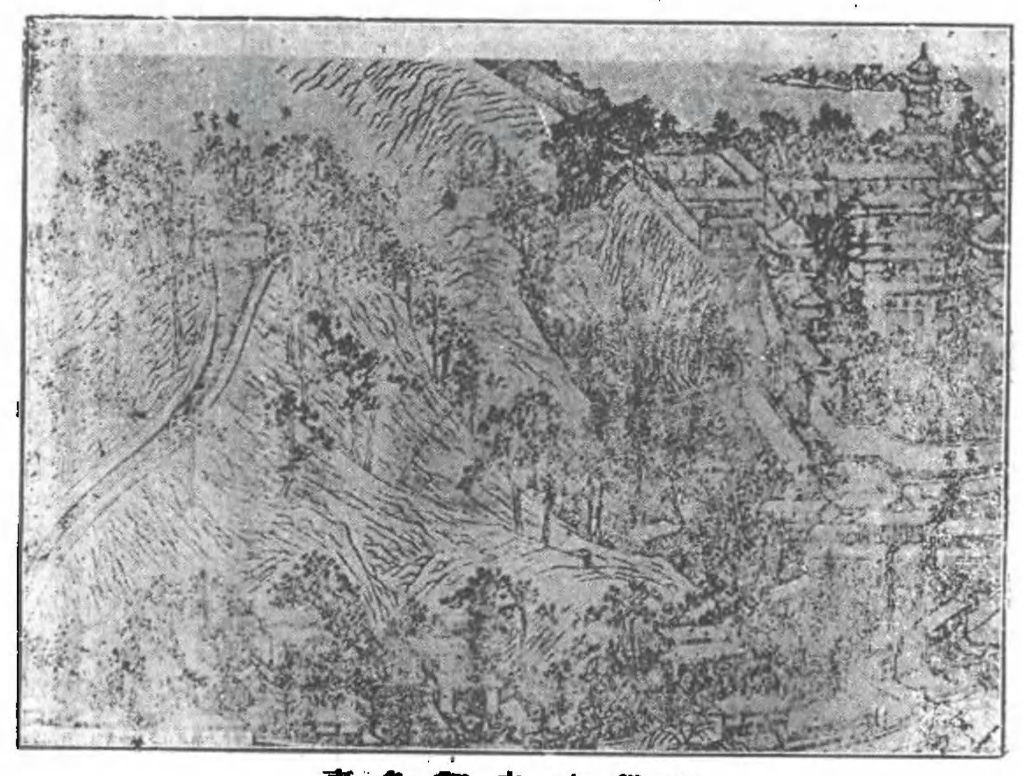
齊竟陵王置士林館于此。

【寰宇記】竟陵王子良嘗移居雞籠山下集四方學士抄五經百家爲四部要略千卷。

南唐建望湖亭明於山巔置儀表以測玄緯名觀象臺更名欽天山康熙年間儀器始移入北平。

見萬曆上元志。

【江寧府志】觀象台元至正元年建明改爲欽天台劉樹聲云幼時猶見有小方銅架中插方柱近



明雞鳴寺觀象臺



丈。爲量世尺。又有大方銅架。懸渾球。又有矮銅架。鎖斷足銅龍。

【南京天文台記】一二八〇年十一月。元天祖詔修正曆法。欽天監諸臣具奏。開封府先朝遺留天文儀器甚多。然無一足裨實用。帝於是重造渾天儀日規及其他儀器。（按元史天文志宋自靖康之亂。儀象之器。盡歸於金。元興定鼎於燕。其初襲用金舊。而規環不協。難復施用。於是太史郭守敬者。出其所創簡儀仰儀及諸儀表。皆臻於精妙。即此文所稱重造渾天儀之事也。）並命每器一式。製十

三分.分賜各行省.南京天文台之建築.蓋即規畫於是時.其地發見之儀器.亦即此十三分之一.使南京官書之記載爲可信.則南京天文台之建築動議.雖在於一二八〇年世祖之朝.而實施則直在百年以後.即一三八一年也.(明洪武十四年)台之遺址.在山巔之平原.地形長方.廣約廿五粎至三十粎.長稍過之.其間有平房一所.門南向.爲占星者居室.又有稍高之台.形四方.則所以陳列儀器.其器皆置於露天之台上.　儀器凡四事.利瑪竇及其弟子輩嘗考察此四儀器.有所傳述.頗足爲後人所利賴.　第一儀器爲一銅製球.徑長約一粎又二分之一.球面止刻子午線及平行線.無他標記.其下安一銅製之立方體.立方體之頂有一圓穴.球半陷其中.其旁有一小門.人得入其內以旋轉球.　第二儀器爲渾天儀.其質及直徑皆與第一儀器同.上有緯線及極線.緯線凡三百六十五度又若干分.下支一金屬之管.形如鎗.可以自由撥動.以示星之高距.　第三儀器爲日規.約高三粎.安於一長方大理石之南端.石之四周圍以溝.所以驗水平也.石上亦刻有分數.第四儀器最大且最備.亦測量之器.有三大環.製以銅.直徑各長一粎又五十分.所以象赤道黃道子午線.又有一環可活動.附一管.蓋用以示星之位置.器之安放.在一平面大理石桌上.四周亦繞以溝.　據利氏所述.此種儀器製作.皆極精妙.所用材料.皆甚耐久.利氏見此器時.在一六〇〇年.

距製作之時已二百五十年．而其器猶煥然若新．其作工之巧．可以想見．惟在科學上之價值則殊遜．其所分三百六十五度又若干分．無論於天象不相干．即其所分亦殊不平均．是足以見當日天文家知識之陋矣．

【清通考】康熙八年六月．令改造觀象台儀器．先是七年七月．欽天監副吳明烜言．推曆以黃道爲驗．黃道以渾儀爲準．今觀象台渾儀損壞．亟宜修整．下禮部議．尋以取到元郭守敬儀器于江南．

又於山左右列十廟．繚以朱垣．

見嵩曆上元志．

【南都察院志】帝王廟．宋訥撰碑．北極眞武廟．宋訥撰碑．將忠烈廟．劉三吾撰碑．都城隍廟．劉三吾撰碑．祠山廣惠廟．宋訥撰碑．漢壽亭侯廟．溫陽撰碑．五顯靈順廟．宋訥撰碑．卞忠貞廟．劉三吾撰碑．劉忠肅王廟．黃子澄撰碑．曹武惠王廟．劉三吾撰碑．衞國忠肅王廟．宋訥撰碑．功臣廟．無碑文．凡十二廟．俱洪武二十二年建．俗曰十廟．

【鍾南淮北區域志】癸丑之亂．諸廟蕩盡．惟帝王廟獨存．改祀伏羲神農黃帝．謂之三皇廟．醫家祀

之。

清立御碑亭北極閣萬壽閣于山上。

【同治上江志】山上有御碑亭。旁有北極閣。坡陀直上。徙倚全闕。南望城市。煙火萬家。其北地沃衍。居民多蓺菊爲業。晴秋極目。千畦萬圃。爛若摛繡。左有萬壽閣。康熙二十八年恩免房稅。百姓讙呼。如解倒懸。伐石立碑。恭紀其事。今圮。

宋劉宏清蔣士銓皆嘗宅于此。

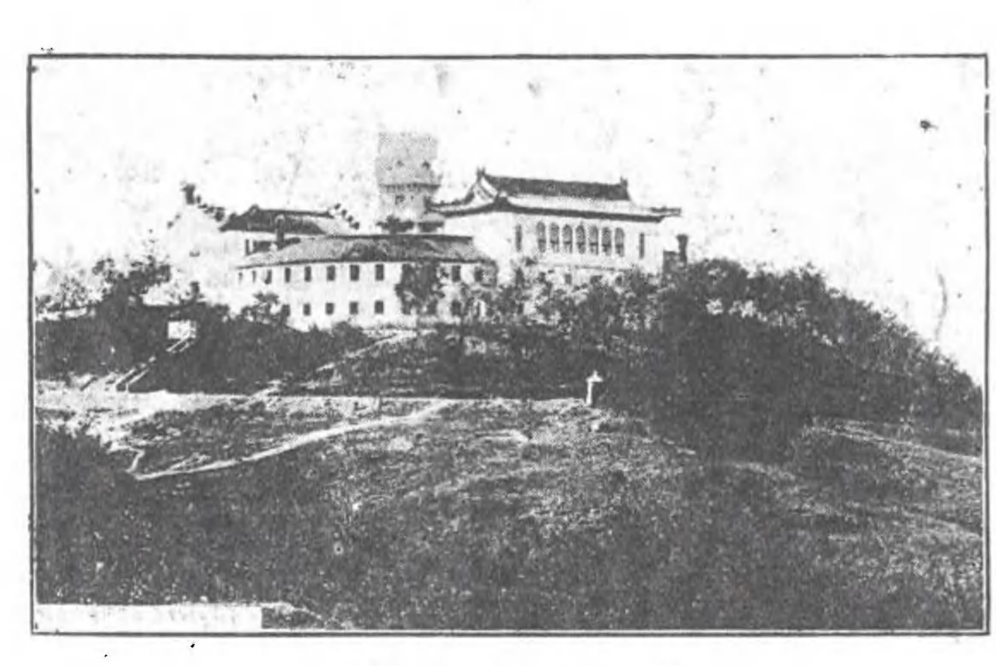
【同治上江志】舊有劉宏宅。宋書建平宣簡王少而閑素。篤好文籍。太祖愛之。立第於雞籠山。盡山水之美。下有鴻雪樓。蔣士銓太史寓止於此。今廢。

晉四陵陸玩墓亦在焉。

【建康實錄】元帝葬建平陵。明帝葬武平陵。成帝葬興平陵。哀帝葬安平陵。俱在雞籠山陽。不起墳。

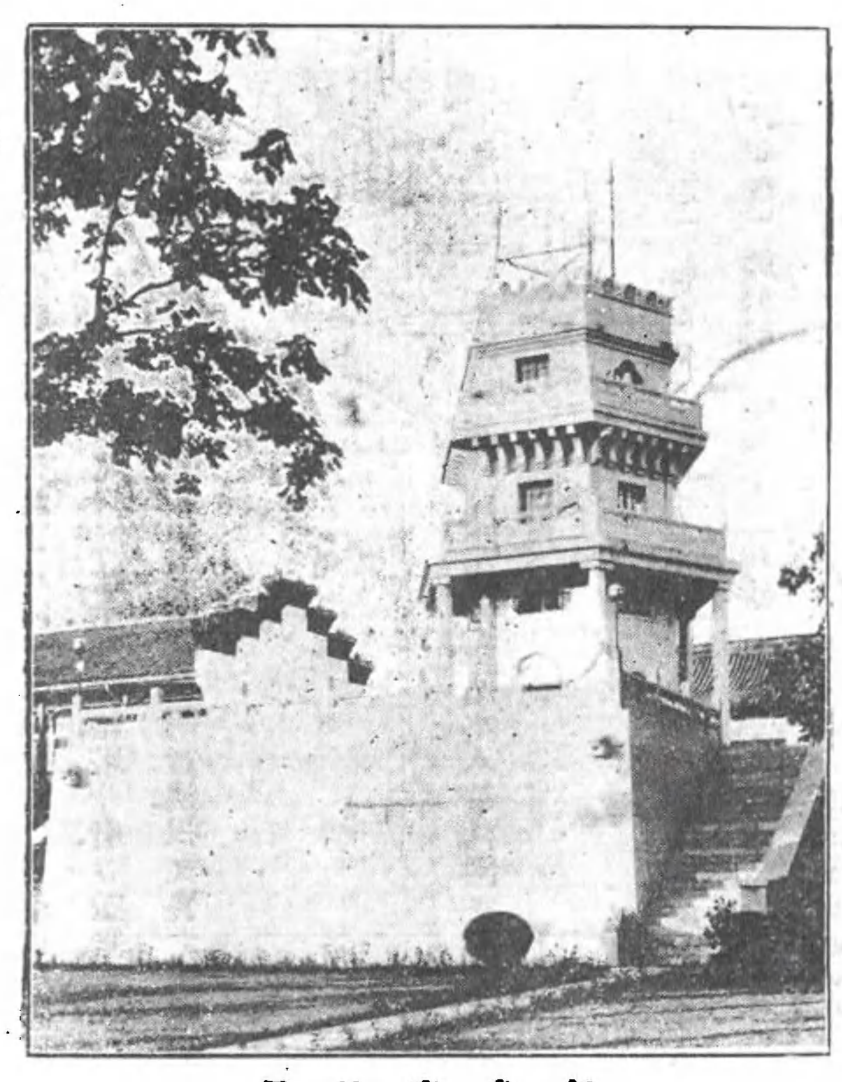
古蹟並湮。惟泉尚存耳。

【同治上江志】有泉泠然。味清冽。曰雞鳴泉。明盛時泰有贊。



氣象研究所

民國十七年大學院於山上重建氣象台．台旁爲中央研究院氣象研究所．【南京之地理環境】氣象台係六角形．用鋼骨水泥建築．工費約一萬三千元．台凡三層．離山頂四十餘尺．又有陸軍無線電台．有馳道通汽車．山前爲中央大學．（詳教育）山之東麓有雞鳴寺．【南京之地理環境】高度五十公尺．【同治上江志】本梁同泰寺故址．宋爲法寶寺．明洪武二十年建．名曰雞鳴．遷靈谷



氣象臺外景

寶公函瘞于此山。建塔五級。賜門額曰祕密關。觀由所出塵。徑前有施食台。石表高揭。爲宋文憲公書。相傳地爲古戰場。元時刑人於此。嘗有鬼魅祟人。洪武初勅迎西番僧結壇施食。以度幽冥。

寺後有閣.

【同治上江志】即南唐涵虛閣也.面山枕城.下臨桑泊湖中鳧雁.倚窗歷歷可數.每當夏秋之交.登高矚遠.荷花萬頃.紅碧傾墮.如漢宮晚妝.尤爲佳絕.塔今廢.寺重修.

【鍾南淮北區域志】寺後奉觀音.爲倒坐像.謂之觀音樓.張文襄之洞拓豁蒙樓於其右.俯踞山巔.目極千里.大觀也.

下爲北水閣.

【同治上江志】宋元嘉中於元武湖側作大竇.通水入華林園玄淵池.復貫串宮掖.即此處也.

山下舊有五祠.並廢.

【同治上江志】賢良祠.(雍正十一年建.)南朝三賢祠.(嘉慶中里人汪度建.)今有昭忠祠.

(同治四年建.)祥公祠.(同治十二年建.)劉公祠.(同治十二年建.)

【鍾南淮北區域志】置祥將軍厚福提督珠洪阿.祁方伯宿藻.劉武烈公同纓四祠.皆殉粵難者也.

寺東麓有坡道通城俗呼爲臺城。

【同治上江志】案臺城之址。今頗難考。通鑑隋伐陳。賀若弼進至樂游苑。燒北掖門。北掖門。臺城北門名也。據此則樂遊苑在臺城外可知。寰宇記謂樂游苑在覆舟山南。則臺城當更向南。其不得北據雞籠可知。雞鳴寺後之城。乃是明擴都城時所遺。俗呼曰臺城。呂氏據以此爲確據誤矣。

又東有夫子廟。明南雍故址也。

【鍾南淮北區域志】山東麓有夫子廟。明爲國子監。淸爲江寧府學。同治中遷府學於冶山。即其地作武廟。

道光中陶文毅公澍于山上種松萬株。蒼翠彌望。今無復存矣。

據新京備乘。

西接鼓樓山坡。

【鍾南淮北區域志】坡上作城闕狀。置樓於上。以鼓報晝夜時刻。明都城之規制也。淸康熙初立聖

祖戒碑於上．名曰碑樓．（世人仍呼鼓樓．）旁爲倒鐘廠．有明鐘二．鑄樓中故物也．泥土叢積．一立一臥．立者爲粵賊所毀．光緒中許方伯振于以機器起其臥者．築亭覆之．人呼爲大鐘亭．

今爲鼓樓公園．

【鍾南淮北區域志】自山坡以北．岡巒起伏．經妙耳山．妙耳山．小阜也．上有都天廟．嘉道時賽會頗盛．今惟破屋數椽而已．

# 首都志卷四

## 山陵下

### 城西諸山

迤西曰盧龍山．馬鞍山．石頭山．五台山．皆赤石結成岡阜．〔地質學上屬赭色之砂礫岩．〕上戴黃土．盧龍山在興中門外．

【建康志】周迴一十二里．高三十六丈．東有水下注平陸．西臨大江．今張陣湖北崗隴北接靖安皆此山也．晉元帝初渡．不見此嶺綿延．遠接石頭．眞江上之關鑰．以比北地盧龍．因以爲名．

【水陸地勢圖】山高東二百三十英尺．西一百四十三英尺．到江邊二千七百三十四碼．〔每碼英尺三尺．〕

明初改名獅子山。太祖欲建閱江樓。不果。

明太祖與宋濂。皆有閱江樓記。

山阿有道觀。蒙以山名。旁有玩咸亭。

【同治上江志】明嘉靖間寺僧建。御史方克有記。取象山澤。故曰玩咸。

又有徐將軍廟。

【同治上江志】明初奉敕建。宋濂撰碑。今廢。

其下有洗影樓。明隱君朱應昌別墅也。又有靜海寺。

【同治上江志】在儀鳳門外。明永樂中建。以海外平服。賜額靜海。寺中有危石磊砢特起。崖穴相貫。

虞允文嘗三宿其下。上有宋人題名石刻。世相傳爲三宿巖。

天妃宮

【同治上江志】永樂十四年建。殿宇宏麗。廊廡繪海中靈蹟。驚風怒濤。怖人心目。有閣曰玉泉。高可見江水雲波。鳥衆景奔赴。誠大觀也。今廢。

光緒初籌辦江防。就山顛築砲壘。遂成要塞焉。

四望山在定淮門內。

【建康志】周迴三里。高一十七丈。東至龍安。西臨大江。南連石城。北接盧龍。

【寰宇記】引南徐州記。臨江有四望山。吳大帝嘗與仙者葛元共登陟之。

【吳志】孫皓殺司市中郎將陳聲於四望山之下。元和郡縣志。溫嶠伐蘇峻。於四望山（晉書作四望磯）築壘以避賊。

山勢嶄絕。足供遠眺。其側有栖賢山。彭庵山。甑岡。李家岡。並俗名。馬鞍山在定淮清涼二門間。

【建康志】東與石頭接。高八十五丈。以形似得名。

【方輿紀要】西北連獅子山。

【同治上江志】其山幽阻深靚。遺世之士。茲焉託足。精藍梵宇。歷時蓋七十餘所。鐘磬鞺鞳。時出松濤竹浪中。有匡廬竹隱意。故世名小匡廬矣。

上有大悲嶺．金陵寺在焉．

【同治上江志】寺本唐僧貫休建．明懷宗時廬山僧融城居此．墓塔在山後．有鐘刻天策衞指揮吳瑀及弟吳璘鑄其地卽天策衞故址．今廢．

【石城山志】殿上金剛騎白狻猊．亦曰白澤．俗呼爲金剛騎水牛．山門無彌勒．而塑眞武．與他寺異．

石頭山．卽石頭城之所據也．

【建康志】案輿地志環七里一百步．緣大江．南抵秦淮口．去臺城九里．自六朝以來．皆守石頭以爲固．以王公大夫領戍軍以爲鎭．其形勢蓋必爭之地云．

【建康志】江乘地志云．山上有城．因以爲名．宮苑記云．楚威王滅越．置金陵邑．卽石頭城．丹陽記．石頭城吳時悉土隖．晉義熙初始加甎累甓．因山爲城．因江爲池．地形險固．尤有奇勢．

六朝以來．倚爲重鎭．蓋江流逼城．爲必爭之地．江漸西徙．而石城故基．又爲楊吳稍遷近南．山爲城隱．無復虎踞之雄矣．

【同治上江志】隋平陳．於石頭置蔣州．唐武德四年爲揚州治．尋揚州移治江都．此城遂廢．武后光

宅中徐敬業舉兵。使其徒崔洪渡江。守石頭。建中四年朱泚作亂。江東觀察使韓滉築石頭五城。元和二年李錡爲鎭海節度使。遣兵修築石頭。謀據江左。

中有倉城。

【建康志】在石頭城內。大明中以其地爲離宮。景和元年修爲長樂宮。齊武帝爲世子時。又以爲世子宮。

上有受禪臺。

舊志在石頭城高龍上。宋高祖受禪時柴燎告天之所。

其東有塘閭。

【建康實錄】晉元帝永昌元年。王敦收周顗戴淵殺於石頭城塘頽石上。

前有征虜亭。爲送別之所。

【建康志】引丹陽記。太元中征虜將軍謝安止此亭。因名。

【南史】何尙之遷吏部郎。告休定省。傾朝相送。父叔度謂曰。此送吏部郎。非關何彥德也。昔殷浩亦

嘗作豫章。送別者甚衆。及廢徙東陽。船泊征虜亭。積日乃至。親舊無復相窺者。

又有晉元帝廟。

【同治上江志】唐天祐二年置。在卞將軍廟西。宋嘉定五年黃度作新廟於石頭東。祔享者三十有六人。並當時名臣。葉適有記。今廢。

南有入漢樓。

【建康實錄】晉義熙八年。於石頭城南起高樓。加累入於雲霄。連堞帶於積水。名曰入漢樓。

西南有烽火樓。

【同治上江志】吳時舉烽火處。

北有招提寺。

據方輿紀要。

西有韓擒虎壘。

【元和志】隋入陳。樹碑於此。其後唐武德七年趙郡王孝恭平輔公祏。紀功立碑。與茲並峙。

又有三山亭。並廢。

據輿地紀勝。

北有後岡。

【南史袁顗傳】明帝忿顗違叛。流尸於江。弟子彖收瘞於石頭後岡。

旁有南唐張懿公墓。李順公墓。並有碑。山西麓有石城洞。

【一統志】引南徐州記。石頭西嶺下臨大江。當嶄絕之處。有洞戶。眞誥云。此小有洞天之南門也。

【陳志】一名龍洞口。或曰桃源洞也。

上爲鬼臉城。

【同治上江志】上爲孫權所築城。世以其磥砢特起。有似面具。呼曰鬼臉城。

城所跨爲蚵蚾磯。磯上有淸高宗御詩碑。

【石城山志】磯又名蝦蟆石。南唐宋齊丘忌汪台符之才。沈之於此。或云晉殷羡投書渚。亦其處也。

山半有淸涼寺。故又名淸涼山。

【同治上江志】舊在幕府山。唐彥謙有游淸凉寺詩。南唐建淸凉道場。徙此。明初改今額。

【石城山志】寺爲南唐離宮。後捨爲寺。門外有保大泉。卽南唐義井也。〔按已成智井〕

旁有一拂祠。〔存〕

【同治上江志】祀鄭介夫先生。宋史鄭俠傳。俠字介夫。隨父暈赴江甯府監稅。得淸凉一小間閉戶讀書。後人景仰淸節。祠祀茲山。顏曰一拂。

【石城山志】宋鄭俠少時讀書處。後宦監門。上流民圖。被謫罷官。時日無長物。僅存一拂。後人景仰淸節建祠祀之。故祠以一拂名。地甚幽深。樹木參錯。秋時楓紅竹綠。終日無一人至者。所謂城市而山林也。

又有卓侍郞祠。〔今廢〕

【同治上江志】萬曆中詔建。

南有耿公祠。〔今廢〕

【同治上江志】卽崇正書院地也。祀明督學御史耿定向。脊有坊額曰耿天台先生講學處。

寺後有程偃孫墓。

【建康志】偃孫明道後裔來自池陽。卒葬於此。

其巔爲翠微亭。

【同治上江志】卽南唐清涼臺故址。地勢迥曠。堪騁遐矚。城闉煙樹。羃䍥萬家。城外江光一綫。帆檣隱隱可辨。江北諸山。拱若屏障。登眺之勝。甲於茲山矣。

今於亭址建自來水廠蓄水池。供給全市之飲料焉。

【新南京】二十二年四月正式局部出水。水管由水廠經淸涼門至淸涼山蓄水池。

山西南有掃葉樓。

【石城山志】樓在善司廟後。卽明遺老龔半千賢之半畝園也。半千嘗繪一僧持帚作掃葉狀。因以名樓。憑欄而望。城闉煙樹。羃䍥萬家。城外帆檣過石頭城下。影掠窗前。登眺之樂。此爲最盛。

與樓對峙者爲盋山。

【石城山志】山以形似得名。淸道光中陶文毅公澍。改盋爲博。置園于此。倚石爲臺。冠屋其上。以御

書印心石屋爲額而江甯陶氏亦築餘霞閣於山巔澳悅濟愼兄弟讀書處也園中江梅百株磴道左右有古松四天矯騰拏胡太守鐘以四松庵表其門至今尙存（按現亦廢）

【盋山志】四松庵（同治十一年重建）在盋山之麓舊有古松四故名邑陶氏餘霞閣及陶文毅公印心石屋在焉今庵內有小園層樓冠之登焉北牖與盋山前峯値嵐翠沈沈襲人襟樓前兩垂楊弄姿晴窣池水爲之葱蒨旁海棠一樹花時意態穠甚輕風徐颺如靚裝豔女徘徊絲絲步幃間山下爲龍蟠里舊有惜陰書院今爲國學圖書館藏書之富爲東南第一（詳藝文）

館側爲明汪文毅公祠

【重刊江寧府志】汪偉字叔度上元人崇禎戊辰進士授慈谿令多異政擢檢討荆襄失守上江防綢繆疏千餘言帝嘉之甲申賊薄都城守兵乏餉不得食偉市餅餌以餽城陷偉繼室耿氏檢新製衵衣上下縫固以待偉援筆題襟曰翰林院檢討汪偉繼室耿氏同死節次早城陷投繯死諡文烈國朝賜諡文毅事詳明史本傳

【續纂江寧府志】汪文毅公祠在龍蟠里。同治八年知府涂宗瀛重修。

夾道相對有方氏教忠祠。

【望溪先生年譜】乾隆七年壬戌。先生年七十五歲。始營建教忠祠于清涼山麓。祀遷桐五世祖斷事公。以公殉節。故祠名教忠。其側又建太僕公小宗祠。

汪祠右爲曾文正公祠。今爲三民中學。

【續纂江寧府志】曾文正公祠在龍蟠里。祀總督曾國藩。同治十一年建。有碑記。

左有馬端敏公祠。今幷入圖書館。

【續纂江寧府志】馬端敏公祠。在龍蟠里。同治十二年。建祀總督馬新貽。

教忠祠西爲沈文肅公祠。

【續纂江寧府志】沈文肅公祠在龍蟠里。光緒六年建。祀總督沈葆楨。

又西爲薛廬。

【石城山志】清同治間。全椒薛桑根觀察時雨。主講尊經書院。門下士築永今堂於廬前。旣捐賓客。








烏龍潭

乃奉先生栗主於此．歲時祀之．弟子顧訓導雲築宅其旁．顏曰深柳讀書堂．皆背山面水．爲林壑最勝處．其北隔一牛鳴地．爲邵陽魏季子淮小卷阿．門外修竹千竿．亦頗得幽趣也．

今均爲警官高等學校寄宿舍．校在盋山東北．盋山前臨烏龍潭．潭爲顏魯公放生池．池上有祠祀魯公．

【石城山志】池中有宛在亭．舊名肥月亭．沿堤種以桃柳．春時風景尤佳．眞不愧小西湖之目也．

潭迤東有周幔亭故宅．（今廢）．

【待徵錄】幔亭．渠所居也．因以爲字．有徘徊處竹請客退一步識字人書屋諸勝．

【石城山志】舊門有額．題周幔亭先生讀書處．

再進爲上元節孝祠．

【石城山志】祠爲妙意庵故址．

祠前坡陀而上曰蛇山．山上有靈應觀．

【石城山志】本宋隆恩祠．祈雨最驗．故曰靈應．近拓西偏爲淡靜山房．以奉諸葛武侯．而附陶靖節於側．別築精舍三楹．軒其北叢篁蔽虧．時見高下樓台與烟水搖曳．門前松檜雜植．雉堞圍之．如欄檻狀．

境地清絕．幽人所萃．園林之勝．後先相望．今並廢矣．

【同治上江志】茅氏寤園．〔歙潘之恆有記〕范鳳翼退園．〔見金陵詩匯〕余集生園．〔朱堂吉光集有烏龍潭訪余集生故園詩〕卓氏械園．〔園之勝曰馭虎岩．鶴漈．蓮旬．無山堂．笠广．汐山．鋤月灣．呼龍嶰．碁江榭．藥草畦．茗柯坪．劍壑．孏虹．螺髻菴．懸鼓峯．直樹林．楊龍友圖．董思白跋．見待徵錄〕宮氏園．〔白下瑣言．在清涼寺之陰．鑿洞穿池．金魚數十尾．游泳其中．上建三層閣．背山壁立．

曲磴盤旋而上．里人胡鐮題曰四照閣．

【石城山志】相傳明何太樸棟如龍德書院．唐長史時山水園．茅元儀寤園．丁雄飛心太平庵．皆在潭上．今不知其處矣．

潭西北最高處爲虎踞關．與龍蟠里南北相望．

【石城山志】因諸葛孔明有鍾山龍蟠石城虎踞之稱．故名．其下卽爲武侯駐馬坡．

關北由篤義里轉而西．修竹夾道．約里許．至古林庵．

【同治上江志】旁有古林庵．岡巒環抱．樹木蓊蔚．晚來白鷺羣集．風吭雪羽．屏絕塵俗．又有歸雲草堂．明末黃山孫鼎隱此．書盤谷二字．叢桂甚茂．梅曾亮有記．今廢．

【石城山志】菴爲明僧古心所建．峯巒環抱．水木淸華．薄暮鷺鷥自城外歸宿山後．上下翺翔．一望如雪．築堂臨流．人謂爲鷺鷥廳（今廳毁．鷺亦不來）殿後院鑿山爲壁．高數丈．徧植秋海棠．花時紅雨繽紛．曼陀羅不是過也．名曰海棠屏．

轉而東爲首都新住宅區．洋樓百幢．無復昔日荒烟蔓艸景象矣．計石城舊跡．

自明改後。湮沒不知凡幾矣。

【同治上江志】有迎擔湖。〔建康志在城西北石頭城後五里。晉元帝南渡。衣冠席卷過江。客主相迎。負擔於此。因名。一作額擔湖。齊書作雒擔湖。宋昇明元年劉秉等謀誅蕭道成。不克。自走石城至額擔湖見殺是也〕蘇峻湖。〔建康志引南徐州記。迎擔湖西北有蘇峻湖。本名白石陂。晉咸和二年蘇峻舉兵於石頭。陶侃督護李陽臨陣斬峻於白石陂。即此。又一統志覆舟山之東麓爲東陵。又東爲白虎陂。即蘇峻被殺處。案今定淮門正在覆舟石頭之間。有陂池大小相屬。以數十計。疑即湖之遺蹟也〕鄱陽浦。〔建康志在石城西。上通秦淮。下入馬昂洲。九里達于江。乘舊圖經云。梁鄱陽王嘗於此置屯田。因以爲名〕查浦〔在石頭南上十里。實錄盧循犯建業。宋武帝柵石頭。斷查浦。即此〕青塘〔陳後主紀羣鼠無數自蔡洲岸入石頭渡淮。至於青塘兩岸。又梁韋粲傳。粲討侯景屯青塘即此〕茄子浦〔晉書郗鑒傳。鑒與陶侃會於茄子浦。御覽三十國春秋。咸和二年。溫嶠與陶侃起義兵伐蘇峻。帥師四萬。直指石頭。泊嘉子洲。即此。

蛇山東爲峨嵋嶺。有吉祥寺。叢霄道院。

【石城山志】由石頭山東行。出蛇山北。至峨嵋嶺。嶺側有吉祥寺。寺有古梅。明新安人鮑山母羅氏。

夢梅而生．其梅卽萎．迨母卒．則梅擢五新幹．如虬龍攫拏狀．山見梅下拜．謂母之魂歸於梅．因建拜梅庵於寺中．焦殿撰竑爲之記．以八月初一爲梅孕日．立春爲梅誕日云．過叢霄道院．內有閣奉呂祖．道士設境扶鸞於此．門外修竹萬竿．綠陰成海．春時款客．輒出筍以供．謂之玉版筵．入蓬萊境．抵陶谷．谷亦以陶隱居得名．淸道光中浙人張氏築澄園於此．園旁有錢氏杜靑峯草堂．今皆圮．稍東經大佛寺．佛身長丈六．故名．大佛禪堂．院中有木筆海棠二大株．紅白交錯．諸天中香色世界也．萊子庵相傳桐城方氏所建．

又東爲正台山．今有孝園．山阿有永慶寺．

【同治上江志】梁永慶公主香火．故名寺．寺有塔．又名白塔寺．寺旁爲淸風榭〔名見唐陶山詩注〕自上望之．不見屋宇．陟數十級．豁然開朗．別有洞天．修廊曲榭．境極幽閴．舊有額曰地因樓勝．俗稱地樓．

又北爲小倉山．

【石城山志】繞小桃園．園有玉樹堂．朱殿撰之蕃別墅也．取境高而闢地遠．堂前又有玉蘭數株．其相近有伏挺泉．南朝古井也．獅子窟舊爲通圓寺．山石谽谺．明董文敏其昌書獅子窟三字以額之．

清湯貞愍公貽芬築池館於此。爲其音相近。改爲詩之窟。咸豐中粵賊陷金陵。投池死。因瘞園中。以藤杖殉葬。爲他日之驗。迨江南平後。將改葬。啓土視之。則藤繞其尸如棺。洵一奇也。旃檀林而北爲小倉山。

【南京之地理環境】小倉山高度四十公尺。

有袁枚墓。下爲隨園。乾嘉時有樓臺泉石之勝。廢於洪楊之亂。

【同治上江志】袁簡齋先生僑寓處也。因山築基。引流爲沼。蒔花種竹。饒有古趣。有香雪海。因樹爲屋。蔚藍天峯玉山頭諸勝。乾嘉諸老觴詠其間。稱極盛焉。今廢。

【石城山志】舊爲隋織造園。既歸袁氏。易隋爲隨。四山環抱。中開異境。樓台皆依山構造。如梯田狀。雖屋宇鱗次。而古地無多。四圍咸倚峭壁。不設牆墉。入園必循山坡。迤邐而下。固天然形勢也。今則平原一片。雙湖水僅一泓可辨。以外絕無坡陀處。相傳洪寇因糧餉告乏。塡平洞壑。墾田以供給僞王府之食米。及克復後。復有棚民墾種山穀。其土日壅日高。遂不能按圖而考其迹矣。

五台山南爲冶城。山吳爲冶城。

【同治上江志】本冶宮冶也．〔金陵故事又有南冶六所．少府一．司徒二．揚州二．鎮軍府一．〕晉元帝大興初以王導疾久．方士戴洋云．君本命在申．而申地有冶．金火相鑠．不利．遂移冶城於石頭東．髑髏山以其地爲西園．徐廣晉成帝紀所謂適司徒府遊觀冶城之園者也．

## 晉建冶城寺．

【同治上江志】太元十五年建冶城寺於此．桓玄入建康．廢寺爲別苑．廣起樓榭．飛閣複道．延屬宮城．尋復故．陳永定二年遣臨川王蒨西討王琳．送之於冶城寺．是也．亦名冶亭．劉裕將伐司馬休之．使劉鍾領石頭戍事．屯冶亭卽此．有郭文舉讀書臺．建康志引金陵故事．郭文字文舉．王導築台於冶城以處之．

## 劉宋爲總明觀．

【建康實錄】明帝六年立總明觀於冶城．徵學士充之．置東觀祭酒訪舉各一人．舉子二十人．分爲文史陰陽五部學．

## 楊吳爲紫極宮．宋爲文宣王廟．

【同治上江志】後改爲天慶觀。大中祥符間賜額爲祥符宮。有太乙殿。即郭文舉書臺也前有泉亦曰太乙矣。

元爲元妙觀。

【同治上江志】又昇爲永壽宮。有鍾英亭。

明爲朝天宮。

【同治上江志】明爲朝天宮。有習儀亭。百司庶府有大朝賀習儀於此。又有東麓亭見余學士孟集。

清爲府學文廟。

【同治上江志】府學文廟。〔舊在雞籠山東。同治四年移建。〕飛甍隆棟。高基層檐。制度宏麗。冠絕直省。

近教育部改建中央教育館。舊有祠墓。尚有存者。

【同治上江志】左陟名宦鄉賢諸祠附焉。東有表忠祠。〔明萬曆二年奉詔立。清乾隆四十一年江

寧守臣因舊祠而廓大之．在今府學東）敕諡烈愍祠．（祀明北平都指揮使孫泰）後有顧侍郎祠．旁爲御碑亭．亭後有臧霞飛雲諸閣．鍾阜羣峯．窺窗排闥．朝烟霏青．夕霞釀紫．如置几席間．誠奇景也．西有卞公墓．蘇峻之亂．卞壼巷戰死．實葬此．二子從焉．寰宇記．晉安帝末．盜開卞壼墓．棺剖掠之．尸殭．鬚髮蒼白．面如生．兩手拳爪甲透出手背．敕給錢十萬營之．歷代更修．今尙巋然存矣．墓東北有忠孝亭．本名忠貞亭．宋慶曆三年葉淸臣取其父爲忠臣．子爲孝子之言．改曰忠孝．并以目泉焉．亭今廢．墓前有全節坊．又祠宇數楹．今並存．北有嘉泰井．與荀氏井對峙．

其北有謝公墩．

【同治大江志】北有謝公墩．世說謝太傅登冶城．悠然遠想．有高世之志．故名．謝靈運撰征賦．視冶城而北屬．懷文獻之悠然．李白詩冶城訪古蹟．猶有謝公墩．皆指此也．亦名紅土山．

城南諸山

出中華門一里許．崒起者爲雨花台．古名石子岡．俗呼聚寶山．梁僧雲光講經處也．

【南京之地理環境】雨花台高八十餘公尺.

【同治上江志】上多石磷磷斑斑然俗呼爲聚寶山（一曰黃鵠山陶宗儀古刻叢鈔齊永陽敬太妃葬長干黃鵠山案黃鵠山今不能定所在第長干之山無大於聚寶者故紀於此）蔡宗旦金陵賦上瑪瑙之絕徑雨花翼其飛甍又謂之瑪瑙岡矣古曰石子岡（案石子岡有三西岡在安德門外與曰楊路近東岡卽梅岡中岡則鳳台岡也見待徵錄引雁門集注）上有雨花台梁雲光法師講經處也有雨花之異因以名台舊有總秀堂宋王埜書額又有松風閣張錦衣鹿徵隱居於此今並廢山遠揖江峯近俯城堞烟霏霧靄嵐景畢納每當夕陽銜山巒容樹態金碧晃漾尤爲佳勝丹陽記云江南登覽之地三雨花其一也.

有永寧泉.

【同治上江志】有泉一泓纖瑩縷淩色味俱絕居民構肆其上春秋佳賞游屐紛遝故題詠盛矣曰雨花以台名曰永寧以寺名也明趙謙書第二泉扁額今亡（邑人端木埰補署）

前爲木末亭左有御碑亭又有寶積閣俱廢其東有梅嶺岡.

【同治上江志】待徵錄豫章內史梅賾立功於晉。廟祀於此。岡所由名也。有徐霖王逢儿二碑。亦謂之梅陵。孫策破劉繇別將於梅陵。卽此。上有淸源觀。祀淸源君。蜀三神之一也。元至正初重建。李桓有碑。西爲瑞相院。院後有墓。待徵錄引陳組雲詩注云。新安商之妾。守貞而死。葬此。而世乃目爲馬湘蘭墓。誤矣。

其南有土門岡。宋楊邦乂剖心處也。

【同治上江志】宋史。金人渡江。留守杜充降。建康府判楊邦乂罵賊不屈。金人剖其心於此。實葬焉。有碣書楊忠襄公剖心處。

山下有報恩寺。寺有磁塔。稱天下第一塔。燬於洪楊之亂。

【同治上江志】山下有報恩寺。梁阿育王寺也。有阿育王舍利塔。一曰長干寺。宋名天禧寺。有南軒先生祠。眞西山建也。在方丈後。元改寺曰慈恩旌忠。明永樂十年敕工部重建。至宣德六年始成。（歷二十九年）賜今額。朱孔陽書。有琉璃塔。宋聖感塔也。凡九級。八面。文石雕瓦。千奇萬麗。金輪聳雲。華燈耀月。眞奇觀也。（施愚山雜著。順治戊戌塔爲雷壞一角。有田氏兄弟陡登最上層。繫橫木

於塔門．豎梯木端．緣之而上．其徒魚貫運材．因勢掇葺．如燕雀營壘．移其木以次上下．三月迄工．田氏解衣跣足．持長帚踞顛掃除．謂之洗塔．復仰天坦臥．雲日盪胸．安如平地．觀者震駴．田氏循檐斗折冉冉而下．八月爲肉飛仙焉）今燬．舊有華嚴樓．下有井．題咸淳三年字．又有竹浪徑松竹堂諸勝．寺中樹木蓊鬱．有婆羅樹．（白下瑣言．直幹叢生．其葉必七．四月間開白花．高出枝上．結實如荔枝．云係番種．宏濟高座靈谷諸寺皆有之．）五穀樹．（客座贅語樹實生如五穀．每生一種．則其年此種必大熟．）其異種也．今並亡．

【陶庵夢憶】中國之大古董．永樂之大窰器．則報恩塔是也．報恩塔成於永樂初年．非成祖開國之精神．開國之物力．開國之功令．其膽智才略．足以吞吐此塔者．不能成焉．塔上下金剛佛像千百億金身．一金身琉璃磚十數塊湊成之．其衣摺不爽分．其面目不爽毫．其鬚眉不爽忽．鬬筍合縫．信屬鬼工．聞燒成時．具三塔相．成其一．埋其二．編號識之．今塔上損甎一塊．以字號報工部．發一甎補之．如生成焉．夜必燈．歲費油若干斛．天日高霽．霏霏靄靄．搖搖曳曳．有光怪出其上．如香烟繚繞．半日方散．永樂時海外夷蠻重譯至者百有餘國．見報恩塔．必頂禮讚歎而去．謂四大部洲所無也．

【書影】高康生阜云．人言長干寺浮圖中有舍利．是康僧所求得者．時時放光．變出不一．遇大雷雨

則鳴。予初不之信。一日值七月中。行三山街道上。忽然陰晦。正南方皆黑雲遮蔽。不見日色。霹靂一兩聲。民房爲回祿所燬處。空曠見半塔。一時市人半哄集竚觀。予不知何故。仰視之。見塔頂光如滿月。黑雲映之。倍益輝朗。少焉漸縮。以至將盡。如望後漸就弦晦狀。又復漸開至滿。滿而復縮。而後卒盡。須臾雲開日出。頂作金光如故。始信舍利放光之說爲不誣耳。

【南朝佛寺志】咸豐中燬於兵火。今雖稍葺門殿。比於曩時。不過百分之一。塔頂上蓋似大鐵釜。猶在製造洋礮局門外云。

附近寺院林立。而高座永寧最著。均毀敗。

【同治上江志】寺左有靈澤夫人廟。旁爲三藏塔院。祀元奘法師。後有石塔。云藏法師爪髮處。寺西爲普德寺。明正統間建。舊有題名碑。又有劉瑾塑像。見待徵錄。上爲高座寺。本晉永嘉寺。西竺僧尸梨密來中國。爲王丞相等所敬。因號所居爲高座。既卒。於冢側立刹。仍名高座焉。梁時寶公主其寺。有手植松。唐李白從子中孚披緇止此。有中孚塔。寺前有井曰甘露。味與雨花泉相亞也。寺後有宋統制戚方墓。與高座寺對峙者爲永寧寺。〔舊志高座一名永寧。後分爲二〕今廢高座寺之上爲



方亭

安隱寺．乾道志將山舊有安隱院．久廢．宋紹興間徙此．正統間重創．賜今額．右爲雲錦殿．寺前有錢士揚孝子與母節孝坊．今廢．再上爲寶光寺．舊名天王寺．劉宋大明中建．梁廢爲昭明太子果園．楊吳時爲徐景通園．南唐保大間更建奉光禪院．後葬禪僧起塔．名寶光塔院．元改爲寺．明洪武賜今額．寺舊有貝多婆力叉羅葉．如蔔殼．柔膩光滑．字皆旁行．蠕蠕若蟲豸．相傳來自西域．又有達摩尊者畫像．高及二丈．闊如之．凡七筆而成．魄力渾勁．爲康熙間人手筆．寺今廢．後有皇姑庵．祀中山王女徐妙錦．不肯爲燕后者也．嘉慶中北城徐氏重修．今亦廢．

祠廟以方忠文公祠最有名．

【同治上江志】上有倉聖廟。(待徵錄宋名三聖。在府治西。祀久廢。清張允升擬建未遂。乃遷雨花山傅清端公祠祀之。) 劉猛將軍廟。八蜡廟。(同治八年移建於城東北之中正街。) 先賢祠。(宋馬光祖建。舊在青溪上。明萬曆中移此。) 三忠祠。(宋祠名褒忠。卽此。同治十二年修。) 景忠壯公祠。(萬曆中建。順治庚子重建。) 府尹王公祠。(壙) 海忠介公祠。(天啓中邑人建。) 張壯節公祠。(可大) 府尹汪公祠。(宗伊) 武選鄭公祠。(一麟) 清傅清端公祠。(臘塔) 織造曹公祠。(寅) 陳恪勤公祠。(鵬年) 于清端公祠。(康熙三十四年建。) 于襄勤公祠。(康熙三十四年建。) 李忠勇公祠。(同治四年建。) 江寧節孝祠。(舊在三山門外。道光中移建於此。同治九年新修。)

名人葬其間者。有謝安韓熙載等。

【同治上江志】其山麓有晉謝安墓。(元和郡縣志在石子岡北。待徵錄引王奧高座寺志云。在長興者。始興王掘發後。謝氏爲長興令者遷葬之。宋大觀墓田碑可證。據此則安墓始在金陵。後遷長興。亦如宋理宗之顱骨也。) 南唐韓熙載墓。(初熙載得罪南遷。上表陳謝。後主覽而悲之。遂免南行。尋終于城南戚家山。賜衾裯以葬。舊有碑。今亡。) 元劉叔向墓。(趙孟頫有登雨花台弔劉叔向

詩。）孔平山墓。（見元陸文圭牆東類編。）金陵逸士王寅敬墓。（有墓碣。吳澄撰。見草廬集。）明方正學墓。（公甯海人。文皇命草詔不屈。磔死。門人王稌收遺骸葬此。或曰士人以盎繭葬。萬曆間湯顯祖立石表其墓。鄭曉吾學編。收孝孺骸者。爲都督廖鏞。文翔鳳游記。公碧葬山中。祠官弗可迹。姑封一抔之土於北麓曰墓。非公骨實在是也。今並載其說以俟考。）浡泥國王墓。（永樂中來朝卒。賜葬于此。俗呼馬回回墳。）又有武靖伯趙公。含山公主駙馬尹清。陝國公郭子興。（公濠人。諡宣武。）營國公郭英。（公濠人。諡武襄。）鄆國公宋晟。瑞安侯王源。丹陽縣男孫炎。（炎句容人。守處州死節。）當塗縣男王愷。（愷與胡大海同死金華之難。）鎮國將軍李傑。（宋濂奉勅撰碑。今亡。）尚書吳文度。副使顧璘。御史沈越。郎中王鑾。清孝行潘天成。（荆溪許重炎撰碑。）教授歐陽晉（癸丑殉難。葬衣冠於此。墓前有碑。）諸墓。

是山形勢險要。兵家必爭。清季迄今。設有砲台。辛亥革命曾與清軍劇戰於此。遺跡猶可尋也。

山礫巖層中多細瑪瑙石。有光澤及美麗之花紋。碎玉零珠。可供几案。近年檢

拾殆盡.

北曰夏侯山.

【同治上江志】在縣南二十二里.建康志周迴十里.高三十五丈.昔者梁儀同三司夏侯亶居此.故山以夏侯著矣.其南二里許有甑薮山.以形似名.

又北曰梓桐山

【同治上江志】在縣南十五里.一名梓樹山.山北爲石子岡.景定志高三十八丈.舊有謝氏詩樓.及繙譯經臺基.今湮.

戚家山

【同治上江志】在江寧城南聚寶門外.南唐韓熙載居此.明號國公俞通海墓在焉.有西天寺.明初西域僧班的答來朝.賜號善世.於此示寂.勑建寺名西天焉.東爲德恩寺.有雷山義泉石欄.上刻有至正篆書.

紫巖山.

【同治上江志】在江寧城南聚寶門外。倚赤石磯。故曰紫巖。元繹記所謂紫峯紆迴者也。舊有文昌閣。呂維祺建。方拱乾修。後復繕葺。佟世燕有記。見待徵錄。今廢。

少西曰鄧府山。

【同治上江志】在大安德門內。明寧河王鄧愈葬此。山因以名。

前有天界寺。

【同治上江志】本元大龍翔集慶寺。舊在城西朝天宮東。明洪武時災。敕徙城南閔寂處。改今額。明初修元史於此。高啓詩萬履隨鐘集。千鐙入鏡流。紀其盛也。又有律局禮局誥局。亦明初所設。見梁寅石門集。殿右有大銅佛。高二丈有奇。四面合掌。露其半體。明初物也。又有鐵佛頭。大可數圍。嘉慶中於菜圃掘出者。案梵剎志云。天界寺之右有鐵佛寺。此其鐵佛寺所遺矣。後有毗盧閣。高十四丈。久毀。又有半峯亭。亭畔植芙蓉。見顧文莊詩。旁有萬松庵。王問書額。寺今廢。

其相連有天竺山。永福寺在焉。

【同治上江志】宋乾道志云。在廣濟倉東。冶城東南。本晉開福寺。徙此。改景福寺。南唐避諱。改永福。

舊有孔雀壇。成化中燬。又有能仁寺。舊在古臺城西。宋元嘉中建。明洪武移今地。寺有梅一株。虬枝盤鐵。古葩鬱香。疏影清流。名曰覆水。蓋六朝物也。今亡。

能仁寺之北有碧峯寺。

【同治上江志】本晉尼寺也。宋元嘉時西域尼鐵索羅等至建業止此。故號鐵索羅寺。齊梁以來。或爲翠靈寺。或爲妙果寺。宋曰瑞相院。（案此與聚寶山之瑞相院緣起同。不知孰爲舊基。）明洪武初重建。以居碧峯禪師。因名。額爲黃謙書。有宋濂撰碑。寺南有明祖女臨安公主宅。東南有宋旌忠廟。建康志紹興三十一年金兵犯淮西。統制姚興戰死於尉子橋。立廟於此今並廢。（案此山始見呂志。本明季俗稱。然古名亦無攷。）

其支脈分展入城東曰南岡。

【同治上江志】在聚寶門內東南隅。今蛛蛇倉石觀音院地。

有光宅寺。

【同治上江志】胡三省通鑑注。梁武以三橋舊宅爲光宅寺。在同夏里。賦起元客座贅語。周子隱讀

書臺下。舊有光宅寺。乃梁武故居是也。

寺西有裴邃墓。又有蕭帝寺。

【同治上江志】梁天監十三年造。蕭子雲飛白大書寺額。後唐李約見之。得一蕭字。破產載歸東洛。以名齋焉。南唐更名法光寺。宋曰鹿苑寺。今爲石觀音院。

後有周處臺。

【建康志】周處字子隱。仕吳。爲東觀左丞。有臺於此。宋嘉祐中太守梅摯有記。後有郄氏窟。相傳梁武郄后化蟒處。事見南史及梁皇懺序。臺下有古柏庵。黛色霜皮。枝柯岑鬱。門外嵌趙孟頫畫觀音石像。旁一庵曰西蓮。修竹深藏。僧瓦皆綠。循坡陀而下。有接引庵。藏二米佛。鏤刻工絕。相傳爲赫制軍壽所留。今廢。

其相連爲赤石磯。

【同治上江志】在南門外。隔城河。本與周處臺爲一。楊吳築城時鑿爲二也。舊有賈念我園。（賈名明道。明萬歷舉人。祀鄉賢。有乾坤一草亭。見朱緒曾東園雜咏）其側有婁湖張昭宅在焉。昭封婁

侯。故名。又有艦澳。景定志水出婁湖。下入秦淮。輿地志在光宅寺東二百五十步。其寺梁武帝舊宅。帝從城歸宅。儀仗舟車。駢闐塞路。開以藏艦。今並湮。

西曰鳳臺山。

【同治上江志】在聚寶門內西南隅。今花盝岡地。寰宇記周廻連三井岡。（金陵故事。岡有三井。汲一井則二井俱沸。故名。）迤邐至死馬澗。宋元嘉十六年有三鳥翔集此山。乃置鳳臺里。起臺於山。號鳳臺山。

有鳳游寺。

【同治上江志】寺本瓦官寺故址。建康實錄晉哀帝興寧二年。詔移陶官於淮水北。遂以南岸陶地施僧慧力造瓦官寺。（寺本河內山玩墓地。見梁釋慧皎高僧傳竺法汰傳。）梁時建瓦官閣。高二百四十尺。大江前環。平疇遠映。岡隆谷窪。匿蠡獻秀。登眺最勝。李白橫江詞白浪高於瓦官閣是也。南唐改寺爲昇元寺。閣爲昇元閣。宋開寶中潘美入金陵。一炬都盡。太平興國五年復建。爲崇勝戒壇院。明初寺廢。半爲魏公園。半入驍騎倉。萬歷十九年僧募贖其地。復創刹寺。有老桂古幹槎枒。因

名叢桂．焦竑改曰鳳游．鳳游之南有集慶庵．焦氏筆乘．嘉靖時詔毀私庵．集慶僧妄以瓦官名其處．得幸免．然實非瓦官故址矣．故梵刹志謂瓦官有二．山上爲上瓦官寺．平地爲下瓦官寺云．

旁有保寧寺．

【同治上江志】吳建初寺也．宋曰祇園寺．齊太祖於其地得外國甎爲白塔．名白塔寺．唐開元改曰長慶．韓擇木書額．南唐保大中名奉先寺．宋太平興國賜額保寧．紹興南渡駐蹕於此．葉夢得爲之記．有淩雲鳳凰練光三亭．（蘇頌有游練光亭詩）寺旁小室曰南軒．（案天禧寺亦有南軒．見建康志今從勝覽）今廢．又有覽輝亭．建康志在保寧寺後．有碑．陸游入蜀記．亭牓本朱希眞隸書．法堂後有片石．瑩潤如玉．乃宋齊邱詩刻．上有鳳臺園．卽魏公園也．一名錦衣西園．今廢．地屬鳳游寺．旁有三錦衣園．亦與鳳凰臺址相接．弇州名園記所謂奇峯峻嶺．參差崿嶝．怪木素藤．樛互映帶者也．又有西園．有古松．蒼勁絕俗．下覆二石．紫翠滙鬱．一曰紫煙．一曰雞冠．上有宋人題字石刻．朱之蕃題曰六朝松石．

有謝玄墓．

【金陵瑣事】墓在徐府西園中鳳遊堂後。建園取土時。曾見其墓石。知爲玄墓。遂掩之。（西園後歸吳氏徐氏舊蹟尙有葆光堂。荼䕷廊。南軒桐舫木末亭。雲深處。桃花菊畦。菜圃。荻岸柳堤。梅嶺。澄懷堂。飛虹閣海漚亭。並松石諸勝。暨吳氏亦式微。松石僅有其名而已。見詩滙）園今並廢。

其東有伏曼容孫晟陸機宅。

【建康志】曼容居瓦官寺東有賓客。輒升高座爲講說生徒常數百人。西有孫晟宅。見南唐遺事。其東北有陸機故宅。李太白有題王處士水亭詩。北堂見明月。更憶陸平原。指此。今並湮。

離城較遠諸山（小而不著者不錄）

自由和平二門間有大壯觀山。

【同治上江志】建康志周迴五里高二十八丈。東連蔣山南際眞武湖。陳宣帝起大壯觀於此。因名。

山俯臨後湖在六朝時爲校肄舟師之所。

山北舊有蠡湖。

【同治上江志】方輿紀要。元時築爲塘以溉田。今廢。

其上有三塔寺．

【同治上江志】宋建明重修．寺有寒光亭．張孝祥有詩．今廢．

其東北相連曰蟠龍山．曰石亭山．

在和平門外者曰幕府山．

【建康志】周迴三十里．高七十丈．

【寰宇記】東北臨直瀆浦．南接蟹浦．昔丞相王導建幕府於此．因名．

【水陸地勢圖】山高六百餘英尺．對岸五千四百七十碼．

山濱江．爲首都門戶．淸季設砲台于此．今仍爲要塞焉．有五峯．

【同治上江志】南曰北固峽．中有石洞．極幽邃．中峯上有仙人台．虎跑泉．西北有達摩洞．峯曰夾蘿．

亦曰翠羅．

上有梁幕府寺．南有晉穆帝陵．

【建康實錄】穆帝葬永平陵．隸幕府山之陽．起墳．〔案晉十一陵．惟穆帝起陵．今亦無攷．〕

西有宋明帝陵．王導溫嶠墓．又西接寶林山．有寶林寺．

【六朝事蹟】引舊經．本同行寺．梁武帝與寶公同遊此山．見林巒殊勝．命建精藍．因以同行爲額．亦名聖游寺．嘉祐中改今額．有琪樹在法堂前．

寺西南有宋明宣沈太后陵．

【六朝事蹟】引南史．宋明宣沈太后爲文帝美人．生明帝．元嘉三十年葬建康之幕府山．

南接鐵石岡．

【同治上江志】有石佛閣．嘉善寺在焉．其最幽爲蒼雲崖．明焦竑題字摩石上．峯巒峭絕．樹毿毿生絕壑上．谽谺欲墮．臨其左有一線天．石壁如屏．高峙霞表．中坼裂．視天光僅露一線．又有雲竅石．竦立如人．衆竅紛如．山雨欲來．雲縷縷出．詭爲奇景．旁有崇化寺．古高峯院也．有泉沸起水面如散花．世謂之梅花水矣．

其相連有石灰山．

【同治上江志】俗曰北固山．譌爲白骨山．其實古白石也．亦曰白下．齊武帝以其依山帶江．移琅琊

郡治爲六朝以來。屢爲戰爭之地。晉成帝紀咸和三年司徒導奔白石。陶侃傳監軍部將李根建議。請立白石壘。守元嘉二十七年魏主燾聲言渡江。詔分軍守白下。齊紀永明六年如琅琊城講武。永元三年蕭衍逼建康。琅琊城主張本以城降。梁太清二年分遣謝禧等守白下。禎明末隋伐陳。陳主命樊猛等領青龍八十艘於白下游弈。以禦隋六合之師。明初陳友諒侵建康。明祖命常遇春伏兵於石灰山側。淸順治十六年大破海寇於白土山。（陳志以此事屬鍾山之白土岡。案聖武記云。其先賊軍白土山。我軍分數路。一由太平門。一由儀鳳門。一由石城橋小路。以爲正兵。更設奇兵。由得勝門破壁而出。賊腹背受敵。遂大潰。以此觀之。正當石灰山處。若鍾山之白土岡。則太平門爲近。而迎擊之師。必由朝陽門越麒麟門。何不聞其出此也。）並此處也。有泰厲壇。

旁有明蘄國公康茂材墓。

【白下瑣言】出神策門二里石灰山。土名響葉樹。今距墓里許有康家灣。

其西南有蟠浦。

【輿地志】蟠浦源出鍾山北流九里。入大江。今湮。

迤西爲金陵岡．

【同治上江志】本曰靖安鎭．宋岳飛邀敗金宗弼處也．鎭有龍灣．元置龍灣水站．亦曰龍安鎭．相傳卽秦瘞金人處．昔有一碣云．不在山前．不在山後．不在山南．不在山北．有人獲得．富了一國．其後靖安修道．康莊旣啓．碣石無徵矣．

有晉顏含墓．

【同治上江志】含魯公十四世祖也．舊有碑．李闡傳．顏延之銘．唐大歷七年魯公重葬立墓上．今亡．

其相連有武帳岡．

【建康志】引宮苑記．本宋文帝閱武處．故謂之武帳岡．

【方輿紀要】六朝時仿洛陽舊制．置宣武場．設行宮．使坐於此岡．因以名．

【宋書】元嘉二十二年．衡陽王義季將之鎭南兗．文帝餞於武帳岡．又二十五年．大蒐於宣武場．大明三年．隨王誕舉兵廣陵．上親總六軍．頓宣武堂．

舊置宣武城．

【寰宇記】引輿地志。宋大明三年沈慶之所築。陳亡廢。

幕府山之西麓爲老虎山。亦有砲台。

【水陸地勢圖】山高東二百八英尺。西一百七十七尺英。對岸四千四百五十八碼。

其東則直瀆山。在觀音門外。

【建康志】城北三十五里。周迴二十五里。高一十七丈。

【一統志】北濱大江。西引幕府。東連臨沂衡陽諸山。形如繡錯。懸崖峭壁。洪濤駭浪。摧盪其下。誠天險也。

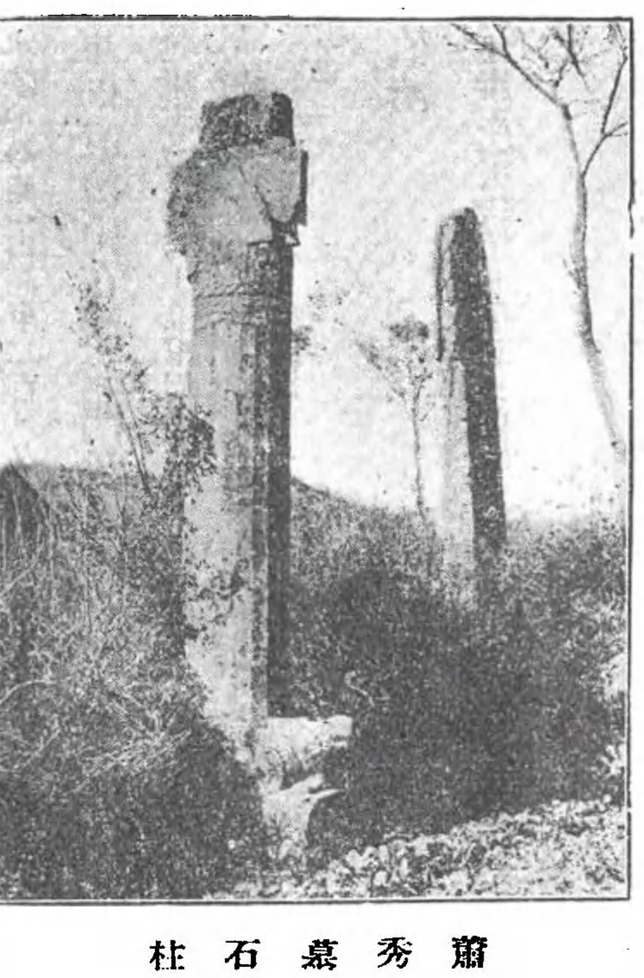
有直瀆。

【建康志】引伏滔北征記云。吳將甘寧墓在此。或言墓有王氣。孫皓惡之。乃鑿其後爲直瀆山。因以名。

山左右有蕭梁諸墓。

【六朝事蹟編類】梁吳平忠侯墓。南史梁吳平忠侯蕭景子照。謚曰忠。孫在花林之北。有石麒麟二。

石柱一。題云梁故侍中中撫將軍開府儀同三司吳平忠侯蕭公之神道。今去城三十五里。　梁始興王墓。南史梁始興王蕭憺。諡曰忠武。墓在淸風鄉黃城村。有石麒麟四。及神道碑云。梁故侍中司



蕭秀墓石柱

徒驃騎將軍始興忠武王之碑。今去城三十七里。　梁安成王墓。南史梁安成王蕭秀。字彥達。諡曰康。墓在甘家巷有石麒麟一。石柱一。及神道碑二。題云。梁故散騎常侍司空安成康王之神道。南史稱佐吏夏侯亶等表立碑誌。王僧孺陸倕劉孝綽裴子野。各製其文。欲擇而用之。咸稱實錄。遂四碑並建。今所存者二。其一已磨滅。其一字畫猶可讀。乃彭城劉孝綽文也。去城三十八里。　梁臨川王墓。南史梁臨川王蕭宏。字宣達。諡曰

蕭秀墓石獸

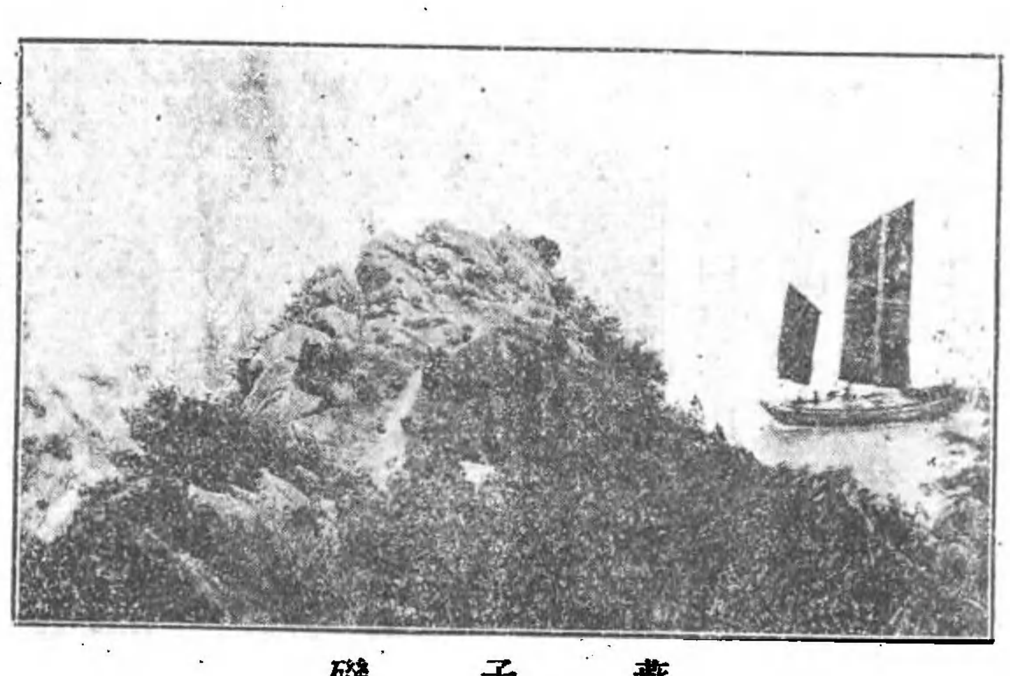


蕭秀墓碑

靖惠墓在北城鄉有石柱一碑一題云梁故假黃鉞侍中大將軍揚州牧臨川靖惠王之神道去城三十里



蕭景墓



燕子磯

或曰巖山。俗曰觀音。有明黔寧王沐英墓。東北一石吐江濆。三面懸壁。嶨絕。勢欲飛去。曰燕子磯。

【同治上江志】磯上御碑亭。舊有水雲大觀俯江諸亭。白雲掃空。晴波漾碧。西眺荊楚。東望海門。離人估客。或乃夜登。水月皓白。澄江如練。景物尤勝。故自晉題詠於此獨多矣。山多石洞。極奇詭。天圍山中。江轉石底。稱異境焉。

其側有宏濟寺。

【同治上江志】有吳道子石刻觀音像。嵌絕壁上。洪武初即山建觀音閣。正德初就閣建寺。危石半空。勢若俯墜。以鐵鎖穿石繫柱。下瞰大江。動魄驚

三台洞音觀像

骨。冀天下之偉觀也。寺今廢。惟觀音像尙存。然兵火摧殘。風雨剝落。今片片碎矣。〔按肇城志以直瀆觀音爲二山。今從上江志〕

又東有小阜曰巴斗山。設救生分局於此。

又東曰臨沂山。

【同治上江志】在上元東北長寧鄉。建康志周迴三十里。高四十丈。東北接落星山。西臨大江。臨沂縣城倚焉。實錄注臨沂縣廢城在東南江獨石山江南通志今攝山之西白常山。即其地。梁敬帝時

陳霸先大破齊人於幕府山。追奔至臨沂。即此山也。俗曰周家山。

曰烏龍山設有礮台。

【水陸地勢圖】烏龍山高二百餘英尺。對岸二千一百二十四碼。

又東曰攝山。在棲霞鎭。

【建康志】攝山一名繖山。蓋其狀如繖也。在城東北四十五里。周迴四十里。高一百三十二丈。東連畫石山。南接落星山。西北有水注江乘浦入攝湖。

【輿地志】江乘縣西北有屋諫所居郵。側有攝山。多藥草。可以攝生。因名焉。

山有三峯。中峯屹立。東西兩峯。拱抱中峯。麓有棲霞寺。

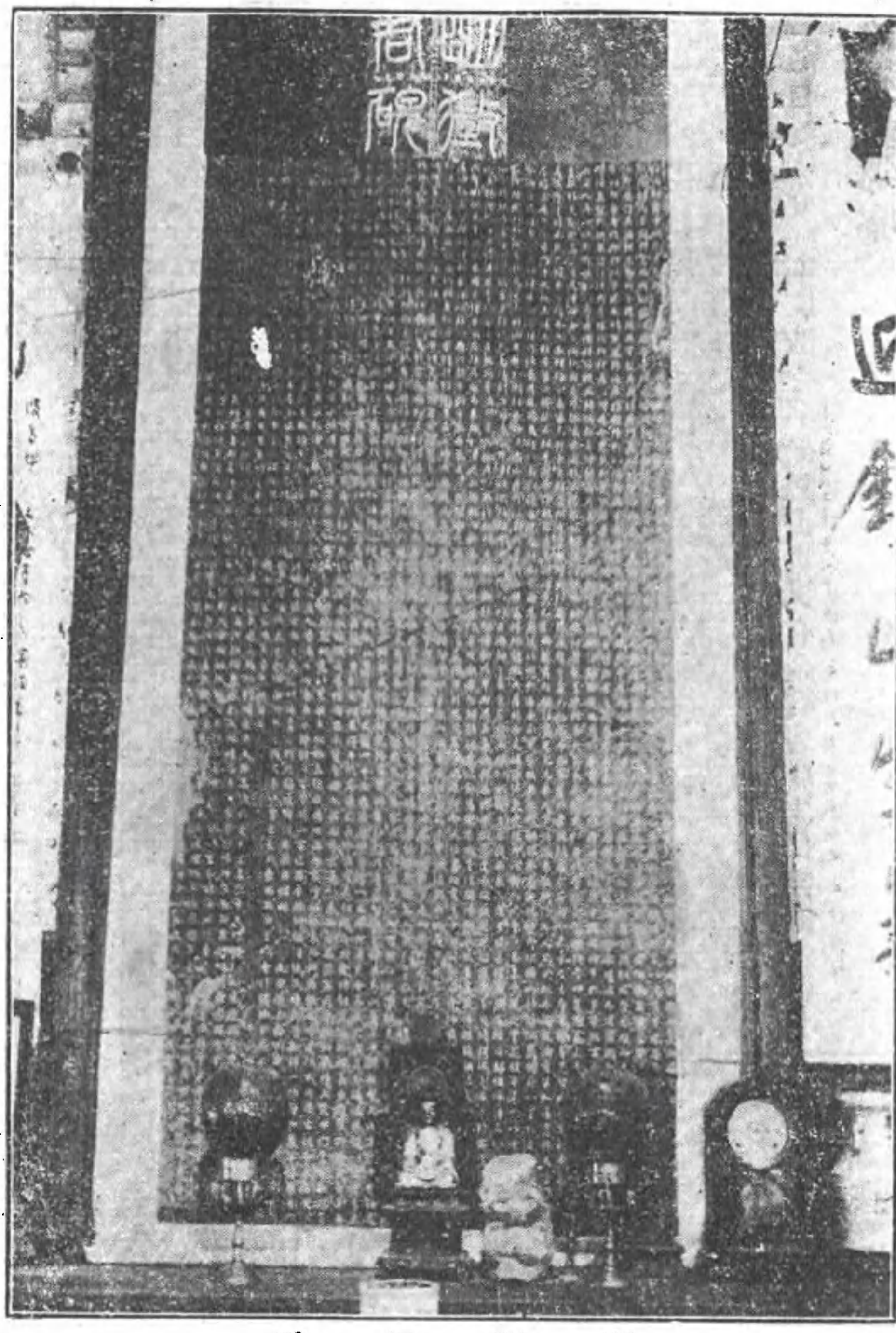
【攝山志】棲霞寺居山之陽。爲南齊明僧紹舍宅所建。唐高祖改爲功德寺。增置梵宇四十九所。樓閣延袤。宮室壯麗。與山東靈巖。荆州玉泉。天台國清。並稱四大叢林。高宗御製明隱君碑。改爲隱君棲霞寺。御書寺額於碑陰。武宗會昌中尋廢。宣宗大中五年尋建。徐鉉書額。又曰妙因寺。宋太宗興國五年改爲普雲寺。景德五年改爲棲霞禪寺。元祐八年改爲嚴因崇報禪院。又爲景德棲霞寺。又



棲霞寺

爲虎穴寺。明洪武二十五年仍勅爲棲霞寺。清順治五年邑紳陳公旻昭劉公覺岸鄧公元昭以寺請天界覺浪老人主席。復爲修葺。 寺由棲霞街東行數百步。經白蓮池。始達山門。左右繚以石垣。南跨通津梁。以達飛來石佛殿。中爲天王殿三楹。旁列僧舍五區。有銀杏二本。高數尋。徑二丈。繁陰覆地。前代時物也。後爲佛殿三楹。兩翼爲鐘樓。爲碑亭。爲伽藍殿。爲庫。又後爲法堂三楹。中貯藏經六百四十函。左爲禪堂法堂庫司庖湢。共若干楹。後設累級以達方丈。即鹿野堂者。凡五楹。兩翼各五楹。

【棲霞新志】光緒三十四年棲霞寺僧宗仰修葺棲霞寺。



明徵君碑

【同治上江志】寺內有大石佛。僧紹子仲璋琢也。高四丈。佛頂有珠。光色射人。後墜。因置閣藏之。大觀中為權要取去。一夕夢人索珠。俄失所在。米芾有詩記事。又有法鐘。太始中自鳴。嘉靖辛酉十月十八日夜自鳴。殿前有銀杏樹二株。蒼蔚奇古。六朝時物。其一結乳下垂。形如石筍長數尺餘。郇民相傳食其子。多長壽。前有妙因寺額。南唐改寺名。徐鉉書也。又有金寶方牌。宋仁宗賜。今並亡。



三聖殿

寺後有古佛庵。

【攝山志】後爲古佛庵．雙樹扶疎．覆屋三楹．具圓宅．山人掘地築基．得古佛．因以名庵．

【同治上江志】嘉靖中寺僧掘地．得銅像於地．高二尺許．制度精古．不知爲何代所鑄．因以名庵．有明祖馬后遺像．〔像面多黑子．見姚鼐詩注．〕



舍利塔一

【棲霞小志】菴在方丈後崇坡之上．內有吉陽山人所題扁．菴左爲小軒．曰且止．右爲觀堂．內奉十六觀佛．一時以爲雅尙．而今乃易左右之屋爲禪室．遂失初起之意矣．門內雙樹甚巨．長夏頗有濃陰．飛鳥多集其上．左有二徑．一上明月臺．一下千佛巖．右緣山至般若庵之後．有土路甚委折．兩旁多栗棗．春時桃花爲籬．飛英亂人衣袂．上出古巖菴．亦可至山之顚也．

【棲霞小志】方丈在古佛菴之下。堂名鹿野。亦僧興善建。舊有嶺南黎民表隸書額。久不存。

【棲霞小志】退居是住持興善自構以待老者。頗修潔。雙桂婆娑。映蓮社堂前。今其孫永斌等守之。堂之上爲供佛之所。左右設榻。以待游人。右爲禪室。以居僧。旁有一小樓名淨土閣。登閣而望。則中峯之松千萬株。交影其前。每晨露夕雨。或秋月冬雪時。尤爲奇絕。



舍利塔二

其左有石塔。

【棲霞小志】塔在無量壽佛之右。自地至顚共七級。今雖剝落。然想像當時製作之工。殆非今人所能及。先卽地甃石



舍利塔三

爲基。基四圍有石楯闌。環繞塔之前。又鑿石爲迴渠。引品外泉爲流水。人稱爲八功德水。基上乃塔之座。座上一級刻諸像如髮。又上一級則稍高。爲四金剛。間以四門。石爲金鋪。又上則皆刻以諸佛。各柱之上有諸佛及經咒等。高不可辨。上懸以鐵索。垂以鈴。今已斷絕。蓋經風雨之久。故石雖堅而裂墜者多。相傳此塔乃隋時所建。今其下猶有工匠姓名可考。

【攝山志】隋文帝時詔送舍利天下。凡八十三洲分造石塔。蔣州棲霞寺其一也。塔以白石爲之。高數丈。凡五級。錐琢天然。種種奇絕。前設導引二佛。各高丈許。亦以白

石為之.像貌衣褸.謂有顧愷之筆法.

【攝山佛教石刻小紀】石質如玉.鐫鏤極精.塔凡七級.每級八面.高約五丈半.其雕刻以第一層所鐫釋迦本行故事為最足觀賞.其人物之生動.衣紋之挺拔.各部分比例之勻稱.允推藝苑之上選.第二層則天女飛遊本際之像.亦極精細.第三層以上諸龕佛像.高不可辨.隋代建立靈塔五十一所.毀壞殆盡.差完者惟棲霞一塔.其有關於中國佛教美術史者至鉅.國人不可不設法保護之也.

金剛一

塔右有禪堂.

【棲霞小志】禪堂舊基.在舍利塔右.久廢.僧興善始建定慧堂.以處衆.門外壁上有殷宗伯邁送華

嚴台論小石碣．五峯文伯仁書．堂後齋廚前有石池承水．自中峯澗匯爲品外泉．伏地而流．至於塔前之穴而出．復伏流於石槽中．至池而止．僧隨取以供衆．溢則散於外澗．繩床藤笠．去住井井．朝夕諷誦．木魚金磬．聲滿巖壑．



金剛 二

塔東通無量殿．有一泉曰品外泉．

【棲霞小志】白鹿泉由石罅中出．入中峯澗．祇涓涓纖滴爾．而自澗而出．則潺潺有聲．抵石澗窮處．入伏槽．由地中行．過無量壽佛前．斜與石塔對．乃會而爲池．池六稜．中刻石蓮座．泉自蓮口中濆出．聞往時高可幾尺．今惟三四寸而已．紛然如雪．燦然若珠．拄杖而觀．則木葉滿地．聚而復散．來而復去．令觀者忘歸路也．池下

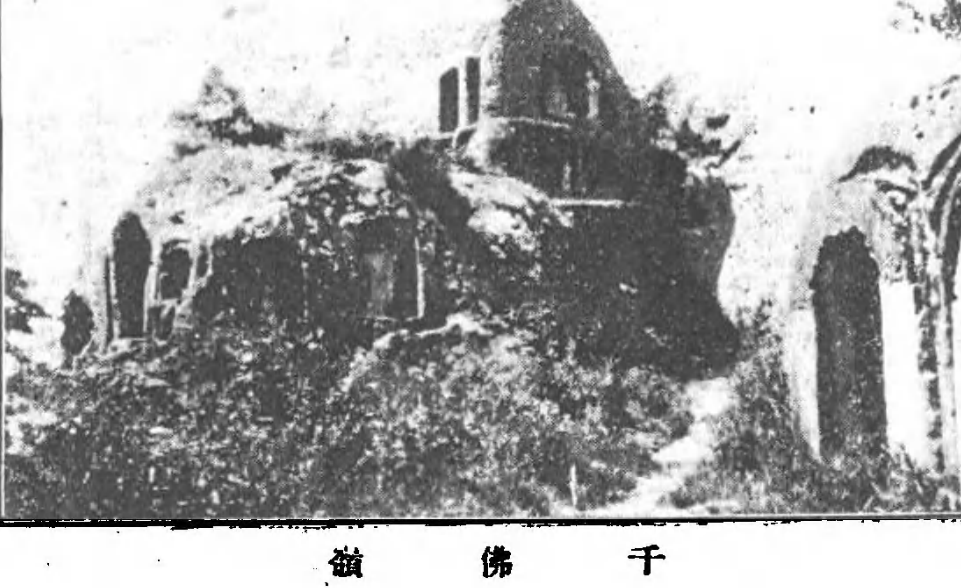
再轉而伏出禪房。供衆用。

【同治上江志】曰品外者爲陸羽解嘲也。

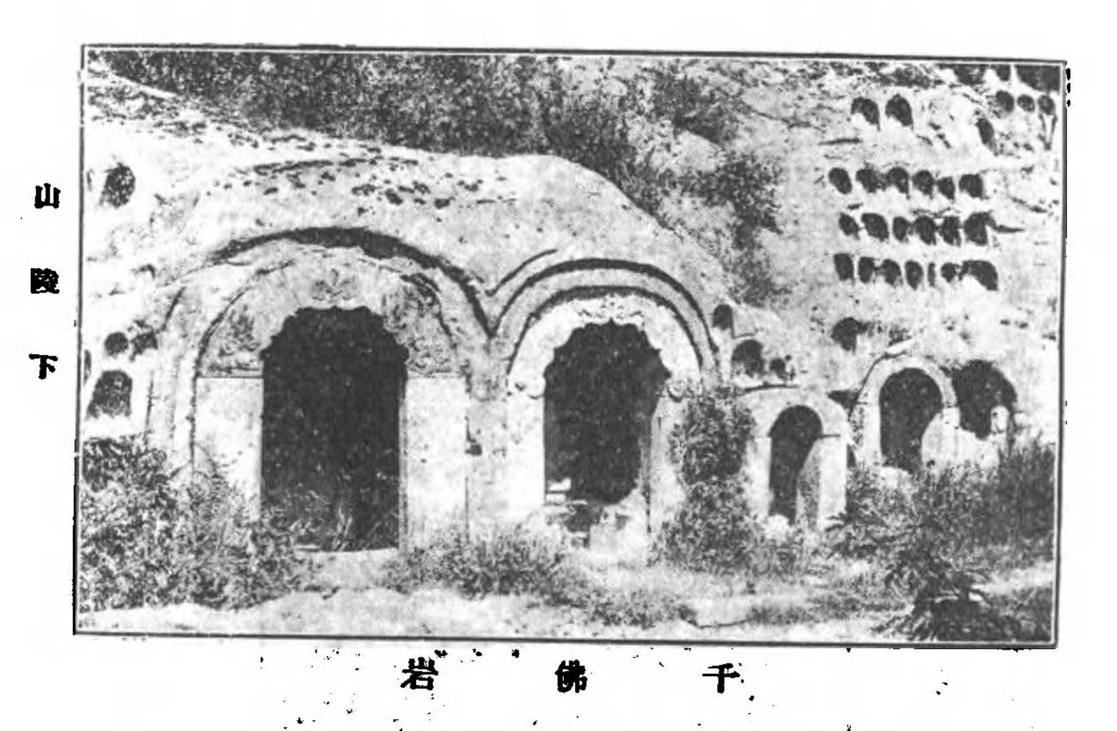
殿東有閣曰紫峯。

【攝山志】紫峰閣在中峯之麓。秀峙如錐。閣在山址。羣巒環繞。皆軒翔聳拔。西通無量殿。明僧紹子仲璋依山琢大佛像。皆極莊嚴。峯旁舊有雲根泉。清澈可鑒。後於石壁間復搜得一泉。飛瀑從空而下。督臣於入覲時。偶奏及此。蒙皇上面錫佳名曰功德。循中峯而上。有千佛巖。齊時隨石勢。鑿成千佛。大者數丈。小者盈尺。望之如蜂房鴿舍。

【攝山志】太始中僧紹嘗隱居此。刊木結茅二



千佛嶺



千佛岩

十餘年。與法度禪師講無量壽佛經。於是西巖石壁中夜放光。現無量壽佛及殿宇熀煜之狀。將鑿巖爲像。不果。子仲璋爲臨沂令。乃同禪師經始於巖下。鑿龕琢石爲無量壽佛像。可高四丈。左右琢觀音勢至像。各高三丈。大同六年。龕頂復放光。文惠太子。豫章文獻王。竟陵文宣王。田奂及江夏王宋霍姬等。依巖高下深廣。就石爲像。共成千尊。梁臨川王復加瑩飾。金碧煥然。（點江總棲霞寺記。）

【棲霞新志】民國十三年棲霞寺僧若舜。用水門汀修補石佛。失古代藝術價值。

【攝山佛教石刻小紀】實地考察所得。爲龕二百九十四。造像五百十五尊。

中道有二徐題名。



棲霞石佛一

【棲霞小志】嘉靖中予與雲谷嵩山二師散步於千佛巖上下。歎昔人題名。近多磨滅。每以沈傅師與二徐之筆蹟不可復見爲憾。一日忽於蘿根下隱隱見畫如徐字者。及剔蘚視之。則徐鉉徐鍇二名並列。筆勢有古人螺篆之法。非鼎臣楚金不能書也。因徧歷而尋。多得宋人題名。手搨以歸。裝爲小册。後諸縉紳莊嚴巖佛匠者。往往以赭堊圬之。予每以此爲山中俗客。敗人佳興。而所幸者此四字猶在也。然人不知尋者多矣。

棲霞石佛二

旁有紗帽峯。

【棲霞小志】山勢自中峯而下。亂石崢岈。其色蒼黑人稱爲疊浪巖。巖盡處一方龕。四面皆可上。上復一小洞內鑿以佛。遠望之如紗帽。其上石罅中有松。極爲寺之佳處。

【攝山志】今上（清高宗）賜名玉冠。

上爲默坐軒。

【棲霞小志】千佛巖諸佛。皆依山而鑿。上下大小雖不盡一。然是處莊嚴森肅。人難夜宿。嘉靖中忽有遊人在紗帽旁巖龕中默坐。久之。人憐其露處白野。殷公邁乃傑構一屋以居。吉陽何公遷題爲默坐軒。

其前立石曰明月臺.

【棲霞小志】紗帽前一平石.人指以爲此明月臺也.予謂盡棲霞一山.皆可稱臺.盡臺所在.皆有明月.而何獨以此爲明月耶.客謂予有山可臺矣.而未必有月.有月可山矣.而未必有江.惟此處明月之夕.可以眺江.見煙波浩浩.自寒影中來.若長虹.若環玦.其中蒹葭松柏交亂於山之顛水之涯者.吾方以蘋藻視之.則玆山也.孰謂其可盡臺.而玆臺也.孰謂其不可以稱明月耶.

臺前爲玲峯池.與石梁遙對.

【攝山志】玲峯池在中峯之側.孤亭屼嵂.與石梁遙對.羣山萬壑中.一泓湛然.可鑒毫髮.

下爲中峯澗.

【同治上江志】泉流縈帶.溪徑窈窕.綠陰如幄.稀見曦景.有巨石卒靈奇變.杜于皇目爲石髓.以在中峯.世謂之中峯石矣.

向紫峯閣循澗而上.度春雨橋.有白鹿泉庵.

【棲霞小志】菴在中峯澗之上.本寺舊址.久廢.自興善法會二師振理之後.乃有吳僧福懋杖錫而

來是時嘉興五臺陸公爲祠曹雅與游因爲菴以居而文伯仁亦寓寺外時同游衍吟詠一時稱盛菴後石壁下有泉大不盈尺許人稱白乳實不知山中自有白乳泉試茶亭在白雲庵之上而此泉本名白鹿近時盱眙李環衞始隸書刻石於上以表之而又擴其坎坎內不知何時有人蓄金魚于內見人則避去而泉上菖蒲海棠脩脩有閒靜之趣水自石縫中下穿入澗注爲品外泉繇禪堂以出蓋寺中之一奇觀處也而庵內外尤多梅花茶樹可摘可烹云

【攝山志】昔郇民逐鹿至此得之瀦以爲池清冷可愛

## 無礙庵

【棲霞小志】出白鹿庵不數十武度小石橋躡級而上松篁菜畦中有泉一坎坎畔茅屋一內住老僧一童子人不知其名自號無礙人因以無礙稱之

## 白雲庵

【棲霞小志】自中峯澗而上行林樾中有庵焉曰白雲其地益敞其山益聳而其去顛益邇舊有老屋三楹一耆僧獨居題名徧滿壁上日與蝸涎蛛網爲伍近歲僧自然名正道者乃始繇贊之山水

之趣。若有增而高深者。戶外直與東峯相對。松風洒然。來於四壁。旁有密室。週圍覆以香杉。前開員竇。日光內射。則來者身心澄澈。若在世外矣。

【同治上江志】白雲庵即明徵君舊居。宋侍讀張瑍讀書。明錦衣張怡隱居。並在此處。



試茶亭白乳泉

庵之上爲白乳泉。有試茶亭。

【棲霞小志】自白雲庵而上數十步有石壁大篆書六字曰試茶亭白乳泉。今雖剝落。然猶隱隱可見。予與山僧捫蘿而覩。謂此書當不讓滁州琅琊山中醉翁亭三篆字也。

上爲淩虛室。

【棲霞小志】淩虛室在攝山上。將及於顚矣。而猶未至此則下視佛宇。上仰神祠。一睇而江山盡矚矣。乃上元令莆田林公大鏞以賫命今住持清柏所建者。其前爲太虛亭。是兵曹浙人應方山所書扁。

再上則絕頂。爲最高峯焉。峯下迤西。矗石淩空。爲天開巖。

【棲霞小志】西嶺上下。遠望若無路者。近即之則亂石縱橫。中一大壁。上書天開巖三字。在石之旁。中開一路而上。即其地。詳其題名之意。貫有巨靈擘山之勢。不知爲誰人所書也。久爲土所壅。近時僧慧能始出之。按志但言天開巖。有沈傳師徐鉉徐鍇祖無擇張稚圭王雱諸題名。而近人以千佛巖之上巨石當之。不知巖本在西峯。又不知諸題名不同在一處也。

【攝山志】在中峯之右。石壁奇峭。如截中通一線。仄境森沈。若天開然。下有大石。刻六朝人所書醒石二字。後爲迎賓石。禹碑在其陰。明少宰楊時喬摹會稽石刻於此。

【同治上江志】兩巖削立。其直如截。闊可三尺。爲磴數十級。磴盡爲臺。所謂唐公巖也。

【待徵錄】唐公張瓌字。此處石刻最盛。然多不可辨。有秋光兩字。亦不解所謂。

北爲幽居庵。

【攝山志】在中峯之右。與西峯相接。數楹量笏。竹木環之。闃若人境外。坡前亂石數叢。雲堆浪立。獸伏鵠蹲。奇怪莫可名狀。階下流泉泠泠。如奏琴筑。拾級而登。崇欄曲逕。直達禹碑。

稍南爲霞心庵。又南爲萬松山房。

【攝山志】萬松山房在中峯之半。山固多松。此尤蓊翳。山風過處。謖謖如萬壑鳴濤。中有傑閣崇台。掩映蒼翠。最爲幽勝。

下有大石。刻醒石二字。因石凹凸。布置參差。不知何人所書。下卽張穉圭游題名處。後爲迎賓石。（待徵錄作迎賢）有祖無擇及錢伯奇題名。旁爲石屏。禹碑在其陰。碑舊在南嶽。明侍郎楊時喬摹刻茲山。並記緣起。

其麗於西峯者曰疊浪崖。

【攝山志】在西峯之側。層崖峭削。亂石錯之。高低起伏。如大海潮汐。波瀾萬疊。崖下爲見山樓。前後

疎窗洞達．通以迴廊．翼以傑閣．憑欄而望．九松鬱然．西峯最勝之處．

下爲德雲庵．

【攝山志】在西峯之麓．幽篁繞屋．間以喬松．清陰彌望．庵臨桃花澗．奇石玲瓏．萬竅穿溜．雨後澗水懸瀑而下．屈曲環流於庵外．淙響泠泠．自成絲竹．誠西麓最勝處．前岡飛翠盤空．叅差翳目．卽九株松也．

左爲般若臺．

【同治上江志】左爲般若臺．明歙處士王寅得四十二章經善本．乞諸名士書各一章．勒石四面．

由臺而右．珍珠泉也．山下有菩提王廟．

【六朝事蹟】神卽楚大夫靳尙也．

【同治上江志】舊在山前．後移置栖霞寺門之右．今廢．

寺西有徐鉉宅．旁有齊獻武公墓．墓前有碑．南唐高越墓亦在此．下有攝湖．

【建康志】周迴二十里．在攝山之側．

其東巖之下．有畫石山．山有石穴曰花洞．相傳與句容華陽通．

東峯之左．有淸高宗南巡行宮．

【同治上江志】乾隆二十二年翠華重幸．大吏在中峯之左．恭建行宮．以駐淸蹕．有春雨山房．太古堂．武夷一曲精廬．話山亭．有淩雲意．白下卷阿．夕佳樓．石梁精舍諸勝．凡此嘉名．俱邀宸錫．

其下棲霞街．有鄕村師範．山多楓樹．深秋經霜．游人步屧．如行赤霞中也．

出中山門東行四十餘里．有湯山．以湯泉著．

【同治上江志】在上元城東神泉鄕．其東有湯泉．宋江夏王劉義恭銘焉．寰宇記山不甚高．無大林木．湯澗繞其東南．冬夏常熱．禽魚之類入者輒爛．以煮豆穀．終日不熟．草木濯之．轉更鮮茂．有聖湯寺．六朝事蹟．唐德宗時．韓晉公滉爲浙江觀察使．滉女有惡疾．浴於湯泉．應時而愈．乃以女妝奩建聖湯延祥寺于湯山之右．今廢．

【首都名勝古蹟】二區名勝．其在縣之可紀者．厥爲湯山．湯山山脈來自安徽．距南京四十里．京杭路汽車可直達．山不甚高．無大林木．山之東南湯水鎭．有湯泉．湯泉有六穴．一爲湯山泉．一在陶廬．

一在湯山俱樂部．一在湯王廟．餘則注於街市．供居民取用．泉質淸潔．無色透明．幷無臭味．內含鉀鈣銅鎂等質．溫度在六十度以上．

今有湯山俱樂部．模範農事推廣區．湯山辦事處．中央模範林區管理局湯山林場．湯山衞生事務所．農民教育館．（現移南滙）省教林．（亦遷）縣立中心小學等．

有大城山．

【同治上江志】在上元城東六十里．建康志周迴二十二里．高八十二丈．南連苻堅山．西連雁門山．北連竹堂山．明崇禎時泰㮚室於此．自號大城山樵．見北山詩話．

苻堅山．

【同治上江志】在上元城東六十里．建康志周迴一十五里．高六十丈．北連大城山．舊傳謝玄破秦歸．謝安在墅城問其方略．玄於原野陳其營壘陣場次序．指其山曰．此若苻堅駐軍之山也．因以爲名．

循荷堅山之東而南。曰雁門山。

【同治上江志】在上元東南官義鄉。建康志周迴二十里。高一百二十五丈。西連彭城山。南連大城山。山勢連綿。類北地雁門。故名。輿地紀勝或云有雁門僧住此。以目山焉。亦曰陽山。明孝陵碑材取於此。見湖廣遊陽山記。今曰孔山。

其北有陳文帝陵。

【建康實錄】陳文帝天康元年葬永寧陵。隸雁門山之北。

葉學士墓。

【同治上江志】宋史葉祖洽熙寧三年廷對第一。官至徽猷閣直學士。終于眞州。奉勅葬此。

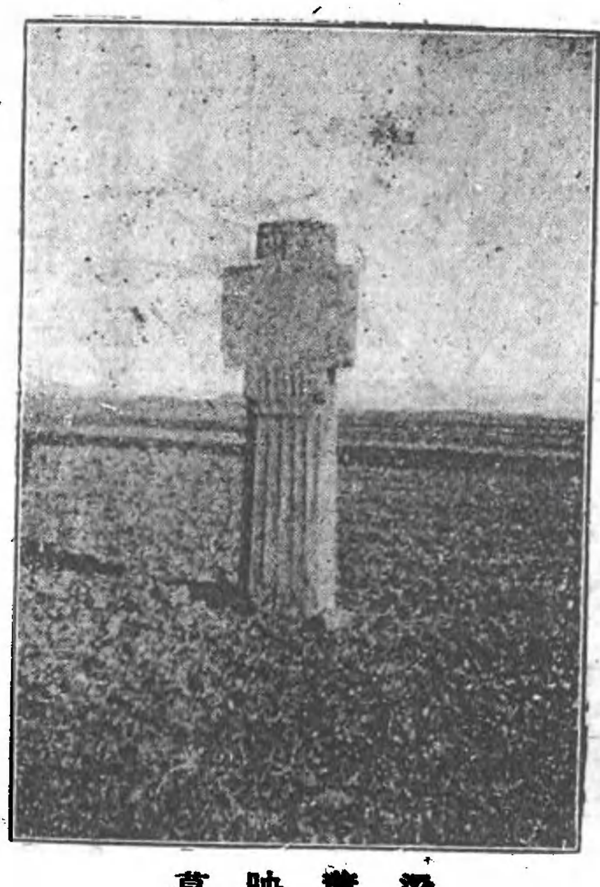
又東曰青龍山。

【同治上江志】在上元麒麟門外。建康志周迴二十里。高九十丈。通志山趾石堅而色青。亦曰青山。南唐書後主獵青山。戚光音釋引郡志曰。青龍山也。李白詩青龍見朝暾。指此。山產石材質甚良。郡人競采爲碑礎。或煅以取灰焉。

前有蘼蕪澗。

【同治上江志】金陵故事。齊處士劉瓛居此。爲儒林之宗。至四十未婚。其友爲娶王氏。乃就澗折蘼蕪而去。後葬此。謝朓蕭子良皆有詩。

山西麓有泉。大旱不涸。山下佘郵有鐵底塘。



梁蕭映墓

【待徵錄】疑卽古鐵冶溝也。

【建康志】梁時築壖堰淮水以灌壽州。久不能成。聚江南之鐵。融液載往。其所餘者棄之於此。

其西南有黃鹿山。有黃鹿觀。今廢。有梁蕭映墓。蕭正立墓。陳武帝陵。南山爲彭城山。

【同治上江志】在上元東南四十五里。建康志周迴九里。高二十七丈。西連祈澤山。北接青龍山。有水下注。涓涓成渠。石梁橫焉。臨渠有彭城館。明顧璘詩。林深吏隱彭城館是也。璘墓亦在此。有文徵明撰墓誌銘。



蕭映墓天祿辟邪距離

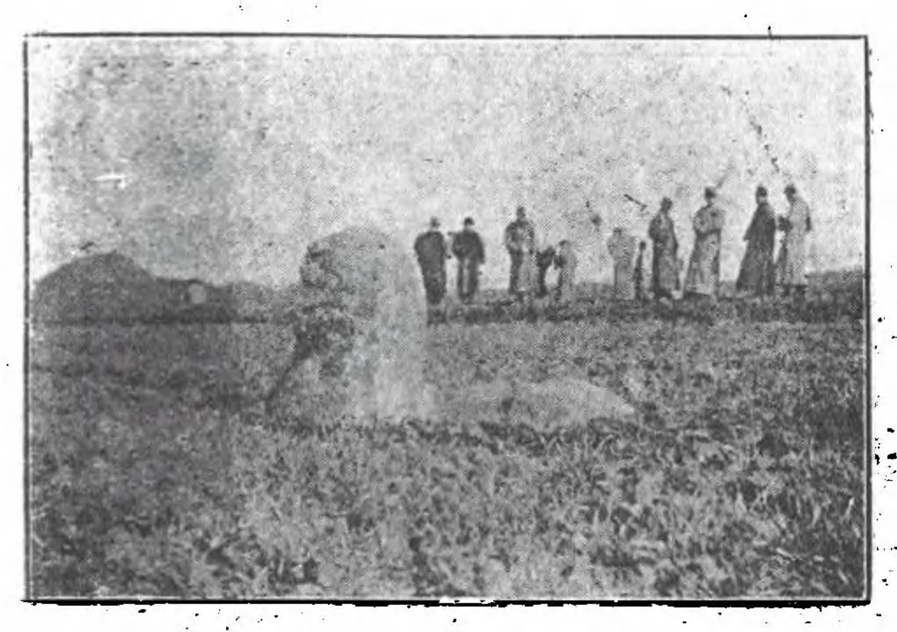
祈澤山。

【同治上江志】在上元淳化鎮。建康志。周迴一十里。高五十丈。東連彭城山。北連青龍山。

山有祈澤寺。祈澤泉。

【同治上江志】六朝事蹟引舊經云。初法師嘗結茅於此。有龍女來聽講。既而神泉湧於講座下。後人以禱禜水旱焉。宋建祈澤寺。梁置龍堂方池。甃以石級。泉自龍口出。雲日下射。陰苔細藻。迴文伏泡。致極幽逸。寺內有雙文杏。相傳爲初法師手植。繁陰覆地。千

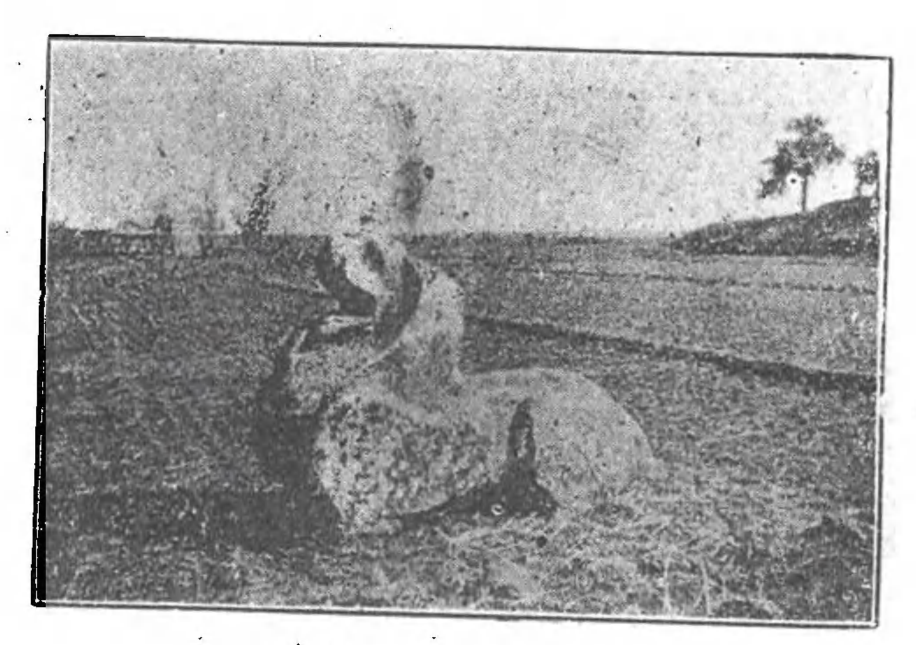
年物也



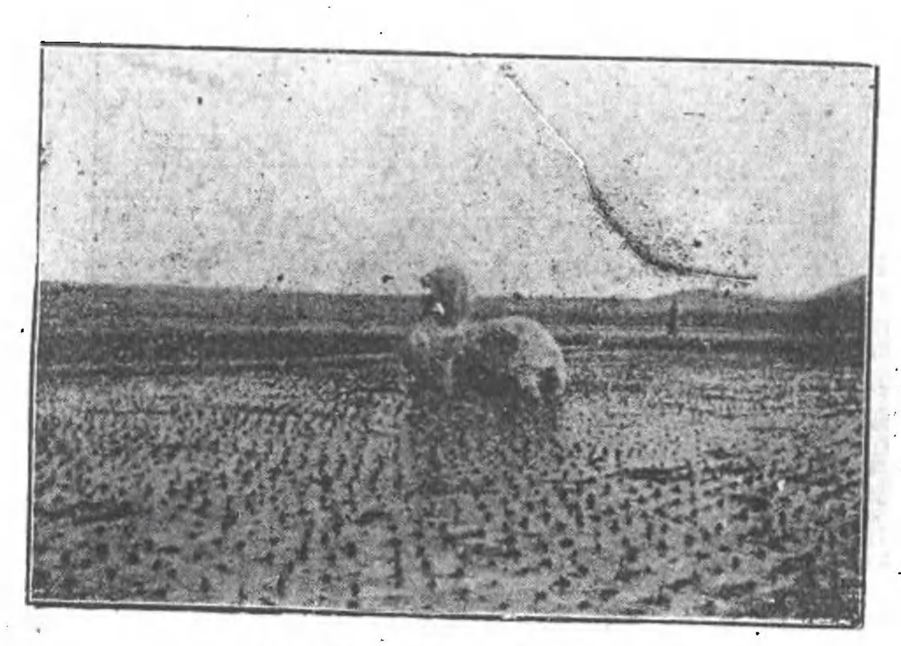
蕭映嵩華表與天祿之距離



梁蕭正立墓一



梁蕭正立墓二



陳武帝墓天祿辟邪一


陳武帝嘉天祿辟邪二

舊有南唐斷石。〔字多殘缺〕白野碑。〔文尙全〕又有墮雲峯檜徑桐林栗蓋待月亭仙人嶺翻經坪諸勝。

見盛時秦淅澤寺志今皆廢。

寺外有宋仁壽縣君墓。

〔同治上江志〕有墓志嵌壁上旁列雲叟詩碣。趙孟遠書見待徵錄。

其山北五里有天寧寺。

〔同治上江志〕宋治平間建明正統中重修山林幽迥野泉散落人跡罕至正德中邑人龐琜遊此有記今廢。

以達於方山。

【同治上江志】在上元東南四十五里．建康志周迴二十七里．高一百一十六丈．丹陽記形如方印．故曰方山．亦名天印矣．晉元帝時．張闓自至方山迎賀循．宋元嘉末何尙之請致仕退居山．又隱逸傳周韶居湖孰之方山．謝靈運東出．鄰里相送至方山賦詩．明初敗元將於方山．並此處．

有洞元觀．

【同治上江志】吳大帝爲仙者葛元立也．有洗藥池．鍊丹井．並元舊蹟．

又有靈巖寺．

【同治上江志】梁諸葛穎有奉和方山靈巖寺應教詩．

旁有東霞寺．

【同治上江志】石林淸翠．杳然深沈．是山之佳勝處．

又有寶華宮．

【同治上江志】南唐耿先生遺蹟也．見陸游南唐書．

有下定林寺．

【同治上江志】宋乾道間僧善鑑因鍾山定林旣廢．建寺於此．名曰下定林寺．目廢寺曰上定林矣．元廣集有定林寺記．今廢．又諸寺奇物記云．方山定林寺有乳鐘一百八乳．乳乳異聲．相傳景陽鐘也．旁爲八卦泉．下有明侍御司馬泰別業．見金陵詩徵．

又有梁王僧辯明黃得功諸墓．其南有青堆．

【通鑑】徐嗣徽兵至秣陵故治．齊人跨淮立柵度兵．夜望方山．徐嗣徽等列艦於青堆．至於七磯．以斷周文育歸路．今方山南有堆埠．即其地．

其下有石壩．

【同治上江志】石壩俗曰石硊．建康志．城東南四十里．周迴一十五里．高二十七丈．一名竹山．輿地志．秦始皇時望氣者云．江東有天子氣．乃東遊以厭之．又鑿金陵以斷其勢．今方山石硊．是其所斷之處．

淮水之流經其下焉．前有方山埭．其西北有倪塘．晉五城在焉．

【晉書】王敦自湖陰使王含錢鳳等以兵五萬逼京師．含軍旣敗．乃率餘黨自倪塘西置五城．如卻

月勢。

有柳世隆墓。

【梁書本傳】世隆曉術數。數與賓客游倪塘。常坐一處。及卒。葬正當其坐處。

其南界江寧曰土山。

【同治上江志】在上元城南崇禮鄉。建康志周迴四里。高二十丈。寰宇記引丹陽記。晉太傅謝安舊隱會稽東山。因築像之。無巖石。此謂土山也。有林木臺觀娛游之所。安就帝請朝中賢士子姪遊宴於此。沈約郊居賦云。雖東山之培塿。乃文靖之所宴是也。亦名小東山。

有東山寺。

【同治上江志】梁資福院也。舊有薔薇。春來作花。燦如雲錦。故游蹟勝矣。寺今廢。

前有宋散騎常侍謝濤。及其夫人王氏墓。墓前有碑。又有明尚書王敞墓。今江寧縣治由京還此。

中華門外三十里。有牛首山。唐法融談禪處。所謂牛頭宗是也。



牛首山

【同治上江志】在江寧城南三十里。建康志周迴四十七里高一百四十丈。本名牛首山。佛書所稱江表牛頭是也。宋史宗弼趨建康。岳飛設伏於牛頭山敗之。卽此。

【新京備乘】海拔約四千三百八十尺。全山面積約二十方里有奇。

山有雙峯。正對晉宣陽門。王導指曰。此天闕也。故名天闕山。（唐天寶中改名）又謂之仙窟山。

【建康志】引六朝記。山西峯中有石窟。不測深淺。梁武帝於下建寺。曰仙窟寺。

由山椒起。石級百磴。杉檜行列而上。

曰白雲梯．宏覺寺在焉．

【牛首山志】山門在峯之麓．進門．由石坡以上．左右列二碑亭．翼翼相向．左乃沙門道遐撰．程廣平所書．內言劉司空旣創寺．仍以餘帑集錄佛經道書內外諸史醫方圖籙．凡數千百卷．總以七藏奉之．惟謹融禪師托迹幽棲．時嘗從抄閱．碑亭上爲金剛殿．殿後石級百層．稱白雲梯．甚峻嶒． 白雲梯之上爲天王殿．殿後亦有石級．然大不及前矣．大雄殿在天王殿後．山之鎮也．大雄殿前．左爲觀音．右爲輪藏．前有石欄．最開曠．右銀杏樹在欄之下．大雄殿後爲毘盧殿．左右各翼以小殿．曰伽藍祖師焉．自是而後．寺之址盡矣． 寺之前後殿宇內．諸佛菩薩．莊嚴端好．皆前朝時所雕塑．其瓔絡幢幡．爐瓶几杖．絕非諸山可及．所可惋者．獨山前左右．舊有畫壁．今都不存．

【同治上江志】梁天監中建．本名佛窟寺．唐曰長樂寺．亦曰資善院．又曰福昌院．（有咸通五年樊文蘊書金剛會序）南唐後主改今額．（孫忌有碑）宋太平興國改崇教寺．明初仍名佛窟．正統仍名宏覺寺．爲唐法融禪師開教處．謂之牛頭宗．有浮圖七級．唐塔也．大曆元年代宗感夢．奉勅建．殿．左有大銀杏樹．高可十仞．圍稱是．蚪幹擎張．懸空飛翠．數百年物也．（有秀蔭古今四字在石欄

間。爲尹洞山拓見盛時泰山志。〕殿後有丹竈。投以薪火。無風自燃。今並廢。

精藍廬舍。錯列左右。

【牛首山志】其廬舍則自山門正道外。左右各有路。以便登陟。左門麓下有僧廬一。號文殊菴。上爲臥佛閣。閣在天王殿左。閣上列像莊嚴甚都。下塑臨濟二十二世南虛白像。閣上有倪文毅公留詩。西窗正與白雲梯旁修松相對。出臥佛閣。左稍前。有房一號東隱菴。今僧聞相構修因堂。李比部載贄題額。周暉有親墓在山前。由東隱菴回折而上。各有僧廬。惟能住止如堂。最雅潔。後爲退居方丈住持僧居之。內有百代高僧像。又少左有齋堂。蓋衆僧會食處。自方丈東下至地湧泉。回折緣石洞入松篁中。抵兜率寺崖下。至藏經殿。藏經殿在文殊洞之下。後有舍利塔殿。左下僧廬一。右下循石磴直至山椒。近創三茅行宮。今奉彌勒于中。面極爽塏。最宜觀雪。蓋以其高而曠也。自三茅行宮而下。右轉有僧廬一。曰巢松閣。其下舊有三際和尚草菴。近已廢爲菜圃。自此入長廊。有僧廬二。近闢支殿。自闢支洞三折至禪堂。自禪堂出至祠堂。正德末武宗南巡。於此駐蹕。由祠堂而下。有二三僧廬。然皆近山門。右最下一廬。是王襄敏公祠。公名以旂。字士招。官至大司馬。有墓在北。山與寺相近。

山中僧廬。士人從來無以之肄業。蓋其地多遊侶故也。惟少宗伯殷公邁爲舉子時。曾讀書其中。今所居近湧泉地。猶稱殷白野山房。以上古蹟。今俱廢。

寺左爲白龜池。

【牛首山志】白龜池在天王殿左。欄楯有銘。是成化七年修者。

右爲虎跑泉。

【牛首山志】虎跑泉在白龜池右。稍後有欄楯仆棄于前。上亦有銘。乃至正十一年立。書最佳。泉味極清冽。故老云。昔草衣文殊講授時。龍女送水。雙虎爬得之。泉前有金剛會碑。唐咸通五年居士丁遵等所造。梵文蘊撰文。今已剝裂。

前爲兜率巖。

【牛首山志】兜率巖。一名捨身臺。在東峯之陽。由石磴盤旋以上。壘石爲浮屠。遊人每繞之。云當得福。臺下有殿。殿旁僧寮一。題爲憑虛閣。面視無礙。

太虛泉出焉。

【牛首山志】太虛泉在兜率岩石壁下。應城何考功所題名。

下爲文殊洞。洞前爲含虛閣。（明羅洪光題額。清康熙中太守陳開虞重修。有記。）

【牛首山志】文殊洞在兜率巖右。容可一二人。舊有屋覆其間。今僧易爲重樓。名文殊閣。檻外巨樹一。凭欄坐眺。則清影蔚薈。儵無人跡。時見飛鳥翔鳴而已。

下爲辟支洞。

【牛首山志】辟支洞在西峯前。廣踰文殊之一。高倍之。洞前有殿。殿內石佛形製甚古。殿左有方塔。是宋僧德銓同郡人高懷義造。長干圓照大師普照有文誌之。今嵌左壁。右壁有如愚居士詞。及予修塔記。鈴聲斷續。時驚渉者。風雨寒夕。雜以清梵。尤爲愜心。洞左修廊短楯。牆外松篁蔽虧。遊人步屧穿林而下者。望之如畫。戶外正對花巖大峯。綿連蒼翠。蓋西峯最近佳處也。

右有安初洞。

【牛首山志】野猪洞在辟支洞右。路險而僻。知之者鮮。予易名安初。

又有煤洞。

【牛首山志】煤洞在安初洞右.深入窈窅.上聳巨壁.旁支一石.遠望甚隆.近視則側.有如龕狀.可藏一人.

下有地湧泉.

【牛首山志】地湧泉一名感應.在兜率巖下數百步.泉自石坎中出.深二尺許.纖涇縷浸.色味俱絕.俗以龍王呼之.蓋神其事矣.壁上有地湧泉三大字.旁多梵書.又有元貞四年等字.涓而常盈.注而罔竭.

旁有佛廬.山上兩峯間有飲馬池.

【牛首山志】遊人自後來者所經.舊傳梁昭明太子遊山時.飲馬於此.然未必實.

東峯巔有錫杖泉.山南有雪梅嶺.北有石鼓.

【建康志】引六朝記云.山北有大石.如臥鼓.中空.可坐數十人.其高九尺.上下有小石.吳時呼爲石鼓.

東北有慧光寺.

【同治上江志】宋治平中建南史周興嗣傳。梁武以同夏里三橋舊宅捨爲寺。名光宅。宋治平中移建於此。因賜古光宅寺額。荊公詩今知光宅寺。牛首正當門謂此也。明洪武間重修賜今額。

又東有寂照寺。今並廢。有陳宣帝顯寧陵。

【元和郡縣志】在縣南四十里牛頭山西北。

宋王益墓。

【朱緒曾北山集注】荊公父益葬牛首。故家白下。公詩云。柏龍初抽翠一尋。指此。

尙書兵部郞中刁衎墓。

見王荊公虞部郞中刁君墓誌。

明高帝李賢妃墓。

妃唐定王母也。呂志作張賢妃。今從王世貞遊記訂正。

仁宗貞靜張順妃墓。

妃荊憲王母。見客座贅語。

駙馬梅殷墓.

呂志殷汝南侯思祖子.尙寧國公主.靖難兵入城.殷爲譚深等所害.有瓦剌輝者.口外人.發其事.請上割二人心祭殷.祭畢.自經死.葬殷墓側.

駙馬胡觀墓.

觀尙南康公主.靖難兵起.拒戰死.

太監鄭和墓.

永樂中命下西洋.宣德初覆命.卒於古里.賜葬山麓.

知府王銑墓.

【金陵詩匯】銑字雙溪.邵武光澤人.萬曆間任吉安知府.卒葬牛首.有石柱.

淸道人李瑞淸墓.民國　年葬.

又有姚履旋別墅.

【待徵錄】引盛時泰山志.有桃花澗.浮香巖.琅菜圃.芋栗園.古藤墩.甃泉.茶徑.梅龕.鶴皋.謖謖坡.聽

澗石諸勝.

白野山房.

【待徵錄】引盛時泰山志.殷仲溟讀書處.

宋妃祠.

【待徵錄】引盛時泰山志.高宗南渡.妃留建業.善治目疾.歿而祀之.

王成華園.

【待徵錄】引盛時泰山志.成華明縣令歸.營此園.吳次尾云.據地最勝.拓地最廣.籬落內高山數里.

長松萬樹.

李惟漢別墅.

惟漢韓公五世孫.築別墅於牛首山之陽.顧東橋尙書稱其遊無遺地.樂無失時.庶幾古之逸民.見

金陵詩徵.

毛竹園.

胡任輿詩．牛首之東翠屏下．愛他幽絕似雲栖是也．

朱氏園．

謝蕙客詩注．下山尋朱氏園．主人出鶯桃啖客．又別有一洞天．

一燈樓．

見漁洋游記．額爲施愚山分書．

山產茶香色俱絕．名天闕茶．又產蘭．一莖十數花．葉少而闊．色碧香細．又有佳菊．朱潤身天闕山房種也．春時桃李盛開．紅白迷望．風雨晴霽．無不堪遊．春牛首秋棲霞之說．不誣也．

其南五里．峯巒削如芙蓉．曰祖堂山．

【建康志】周迴四十里．高一百二十七丈．東有水下注平陸．宋大明三年於山南建幽栖寺．因名幽栖山．唐貞觀初法融禪師得道於此山．爲南宗第一祖師．又改爲祖堂山．

【獻花巖志】引大藏經。華嚴山高千四百餘尺。周四十里餘三十步。

上有芙蓉峰。

【獻花巖志】巨石叢聚若芙蓉然。

東爲天盤嶺。

【獻花巖志】山之右隅曰天盤。或謂其高若盤空。故名。蓋祖堂北來之支脈也。

後爲拱北峯。

【獻花巖志】芙蓉峯之上。又百步。有石巃嵸矗立。北拱都邑。因名。

西爲西風嶺。

【獻花巖志】山之左隅也。橫瞰大江。北面牛頭。南俯祖堂。

又西爲中峯。上有庵。

【獻花巖志】西嶺之西而南。緣崖二里許。有僧廬於峯下。又南向。岡壟起伏蜿蜒。微徑約三里。至牛

頭山中峯。蓋兩山之中也。

又有伏虎洞。神蛇洞。象鼻洞。息泉。長庚泉。太白泉諸勝。南有石窰。名獻花巖。

【寰宇記】法融禪師入定於此。有百鳥獻花之異。故名獻花巖。

上有花巖寺。

【同治上江志】自唐迄元爲僧舍。明成化間始建寺。曰花巖寺。（陳沂獻花巖志略云。金陵稱叢林必曰牛首獻花巖祖堂。地實相連。舊刹惟牛首幽栖寺。卽今宏覺。此巖惟僧庵耳。明成化間僧古道居此。黟國宰何公爲建寺。奉勅賜額曰花巖。自是名大勝於牛首山。）寺中巖洞樓閣甚盛。芙蓉閣。小星槎。歸雲亭。翠微房。澄江臺。大親堂。滴翠軒。其最著也。

又南曰青山。

【同治上江志】在江寧城南四十里。建康志周迴四十五里。高一百二十五丈。西有水下注平陸。一曰大青山。

有幽巖寺。

【建康實錄】梁太淸元年永康公主造.陳志引大毗禪師傳云.承聖二年法師入秣陵靑山.始創舍名幽巖.不云永康造也.

其五峯聯峙於東南曰吉山.

【同治上江志】在江寧東善橋之上郁.寰宇記周迴二十餘里.〔案建康志謂周迴三里.西臨大江.今山在牛首東南里數亦不止此.又不西臨大江.疑建康志所云.別一吉山矣〕宋征虜將軍建城侯吉翰葬此因名.

有永泰寺.

【同治上江志】梁建.南唐葬淨果禪師.改名淨果院.後復舊名.昔者千歲寶掌法師禪定於此.梵唄半天精藍一舍.最爲勝蹟.今廢.

寺外有明高帝李順妃.功臣韓成.豐城侯李彬諸墓.又有吉山觀.在山頂.山亦產茶.與牛首相似.

迤西南曰蔣碧山.

【同治上江志】在江寧縣南六十里朱門鄉。〔案呂志合觀山將碧爲一觀山。卽觀子山。在西善橋之東。蔣碧山在谷里邨西南。相距二十餘里。當從陳志正之。〕其相連曰羊子山。周櫟園侍郎祖墓在焉。西爲梨莊廟。土人稱其鄉有七十二崦。梨莊其一也。

曰施山。有後陽寺。

【同治上江志】開寶初年建。

曰靈母山。曰百畝山。山趾有朝陽庵。曰銅山。

【同治上江志】在江寧東南銅山鄉。建康志周迴一十九里。高一百丈。山產銅。故名。

南有金牛坑。齊豫章王墓在焉。

【南齊書】竟陵王子良傳。初豫章王嶷葬金牛山。文惠太子葬夾石。子良臨道望祖硎山。悲感歎曰。北瞻吾叔。前望吾兄。死而有知。請葬茲壤。旣薨。遂葬焉。

曰朱門山。

【同治上江志】在江寧縣南朱門鄉。山產蘭。細葉抽春。與花並緣。自莖睇視。微作墨色。故曰鐵線矣。

其山層巒疊嶂．莫可識名．舊志稱男山女山．（有西林寺．明浙江副使顧國輔墓在焉．）姑山．俱隸朱門鄉．又云女山有石洞．號仙靈遺蹟．數十里外望之秀入雲霄．羣山罕匹．今其山之高矗者曰殷子山．明功臣隆信侯張信墓葬此．曰直山．曰歪頭山．並沿俗稱．率非古名矣．

曰牛脊山．

【同治上江志】在江寧縣南六塘橋五里．西南界當塗．

有茅君別院．舊有西漢永光五年碑．金陵金石．此爲最古矣．

轉而南曰雲臺山．

【同治上江志】在江寧西南陶吳鎮．

上有古寺曰雲臺．旁有石龍池．西迤十里爲虎肱洞．山產品字蘭．有明侍郎顧起元墓．清王萬祥墓亦在焉．有瀑布泉．又南曰橫山．

【同治上江志】在江寧東南一百二十里．建康志周迴八十里．高一百丈．丹陽記丹陽縣東有橫山．或云楚子重至於衡山．即此．山四面望之皆橫．又曰橫望矣．

山有十五峯．界與溧水當塗接．其南有甘泉里．俗稱甘墓岡．晉甘卓墓在焉．

【同治上江志】舊有碑云．梁州刺史甘府君墓．見金陵新志．今亡．嘉慶十六年其裔孫福重修．姚鼐撰碑．

濱江而西曰慈姥山．

【同治上江志】在江寧西南一百一十里二百步．建康志周迴二里．高三十丈．山南有慈姥神廟．因名焉．寰宇記引括地志．山積石臨江．崖壁峻絕．山上出竹．材中簫管．屬樂府．名曰鼓吹山．其下有慈姥浦．〔寰宇記引輿地志．又引江寧縣志．舊有石刻界牌二字．注云北潤州上元界．南宣州當塗界．乃唐刻也．〕其相連有顏料山．厫山．蜿蜒由太平來．縣亙數百里．

曰天竺山．

【同治上江志】在江寧西南一百二十里．建康志周迴一十七里．高一十九丈．東南有水下注慈姥浦．其北連岡十里．本名多墅山．唐上元二年有天竺僧道融居此．故謂之天竺山矣．

有福興寺．

【同治上江志】寺本在碧峯寺後天竺山下．自道融移舊額．改建於此．唐碑在焉．

曰鼓吹山．

【同治上江志】在江寧城南八十里．建康志周迴一十七里．高八十丈．東北有水．四望孤絕．宋孝武大明七年登山奏鼓吹．因以爲名．〔按陳志引戚氏志．作少帝景和元年九日登此作鼓吹〕

其前有朱年壠．

【建康志】引金陵故事．年生齊末．兵亂中．母亡．廬墓．終身負薪．有白兔紫芝之異．故里以孝感名．

曰白都山．

【同治上江志】在江寧西南七十里．建康志周迴五百步．高二十丈．西臨大江．輿地志昔白仲都嘗於此學道．因名．吳志諸葛恪誅其子竦．載其母出走．孫峻遣將軍張承追斬於白都．即此．

下有白都湖．〔建康志周迴八里．溉田二十五頃．今廢〕上有仲都祠．〔一曰資聖院．梁武帝置〕又有白都莊．

【同治上江志】宋朱世英別業也．王安石有題朱郎中白都莊詩．

曰獨龍山。

【同治上江志】在江寧銅井鎭南十五里。南接慈湖。東連廨山。西越紅幕。北迤白蕩。建康志周迴二十四里高一百一十二丈。入太平州當塗縣。以其山似龍形。因名。或省作龍山。一曰龍口山。山下有李琮墓。三城。湖。見戚氏志。

以至於烈山。

【同治上江志】在江寧西南七十里。山近烈洲。因名。建康志其山四面峭絕。下瞰大江。晁无咎詩。山如浮玉一峯立者是也。昔陳將侯瑱破王琳於此。土人因瑱功烈。立廟祀焉。

有江心護國寺。

【同治上江志】寶祐初有僧披荊棘。建庵其上。

有一柱泉。

【同治上江志】宋寶祐初開。其下卽烈山潜。

曰落星山。

【同治上江志】在江寧西南板橋市．建康志周迴二里．高一十丈．西臨大江．圖經昔有大星落於此．因名．

有落星岡．

【同治上江志】通鑑陳顯達以數千人登落星岡．新亭諸軍聞之皆奔退．卽此．

其近水曰落星洲．又曰落星磯．

曰三山．

【同治上江志】在江寧板橋浦．建康志城西南三十七里．高二十九丈．輿地志．三山周迴四里．吳時津戍處也．大江從西來．洶湧砰磕．勢如建瓴．而此三峯南北相接．積石森鬱．濱於大江．誠奇險也．晉書王濬傳．濬伐吳宿於牛渚．部分明日前至三山．又齊建元初魏人入寇．於三山置軍以備之．並此．

有三山寺．

【同治上江志】洪武十三年勅建．岡巒數重．中隱孤寺．疎鐘度雲．怒濤舂石．境極幽闃．

有磯曰三山磯．磯上舊有李溫叔祠．今廢．

曰上三山。

【同治上江志】在江寧烈山東岸。一曰仙人磯。陳志下三山在江寧鎮東。上三山在江寧鎮西。

曰陰山。

【同治上江志】在大勝港西南。建康志王導至此。有陰山神見夢於導。導乃以其事上聞。爲立廟。時人遂名其岡爲陰山。

上有祭龍壇。

【同治上江志】宋景德三年置。見建康志。

元運道經其下焉。

曰石馬山。

【同治上江志】在縣南十里安德鄉。

有曠野寺。

【同治上江志】劉宋時建。齊廢。梁大同中復。唐開元中改禪居院。楊吳太和二年改崇果院。宋改寺

額曰崇因寺．有觀音畫像．東坡頌．李端叔跋．刻石上．相傳寺卽古新亭也．〔演繁露云新亭在鵝頂岡．今俗名饅首岡．有宋牧仲重建新亭碑．又有邱廠寺．明邱閣葬此．故名〕‘說過江諸人．暇日相邀出新亭．藉卉飲宴．僕射周顗歎曰．風景不殊．舉目有江河之異．皆相視流涕．王導曰．諸公當共戮力王室．尅復神州．何至作楚囚對泣耶．衆爲肅然．後宋孝武入討元凶．卽位於此．王僧達改曰中興亭．亭在六朝時．逼近江渚．當建康西南面之險．爲南來取臺城要道．齊武帝所謂新亭旣是兵衝是也．

又有臨滄觀．

【同治上江志】輿地志丹楊郡秣陵新亭．隴上有望遠亭．又名勞勞亭．宋改爲臨滄觀．古送別場也．南史宋桂陽王休範舉兵．白服乘輿．自登城南臨滄觀卽此．李白有勞勞亭詩．今廢．

其東有衛玠墓．南有康太史祖墓．

【客座贅語】康爵葬新亭甫滸西．

由牛首而東北．曰巖山．

【同治上江志】建康志山高三十八丈。寰宇記其山巖險。故曰巖山。宋明帝泰始中建平王休祐。從上於巖山射雉。日欲暮上遣左右壽寂之等逼休祐令墜馬。因共毆殺之。卽此。宋孝武改曰龍山。宋書符瑞志。大明四年甘露降秣陵龍山。亦曰南山。見南史江智深傳。

宋孝武殷貴妃墓在此。俗曰鳳凰山。明韓憲王葬此。又謂之韓府山。東有段石岡。

【同治上江志】建康志引丹陽記云。巖山東道有大碣石長一丈。刻勒銘題。贊吳功德。孫皓所建也。建康實錄。其後折爲三段。因以名岡。

有靜明寺。又有明侍御沈越別墅。旁有宋孝武帝景寧陵。路太后陵。前廢帝何皇后陵。又梁侍中朱異墓。明南寧侯毛元墓（徐有貞撰碑）閹人羅志遠墓（前有二石柱。有石刻。靜明寺卽羅建。）並在焉。其相連有翠屏山。山色碧如翠羽。因名。有磨田寺。（在鳳臺門外。今其地名麻田）其南曰上公山。上公山東北曰福子山。又東曰大山。有大山寺。（案牛首西亦有大山寺。與此異。）平江侯陳瑄墓在焉。大山之東

曰小山有清風寺西北曰觀子山

【同治上江志】在縣南三十里建康志周迴四里一百步高八十三丈或省作觀山山東麓有明刑部尚書周瑄墓〔其神道碑云金門山〕其下有水下注新林浦〔呂志謂今此水流經板橋浦爲大勝河入於江〕

# 首都志卷五

## 水道

### 長江

長江自上游東注．合湘漢豫章諸水．繞首都之西南．經西北過鎮江．東流入海．

【肇域志】異時江泊石頭後．漸徙而北．今又漸南．長老相傳南岸民居今當在北岸．然尚去石頭十餘里也．以此知陵谷變遷．典籍難據．茲特志其可知者．

其近首都江水．深度由五十英尺至一百六十英尺．江面之寬越一英里．最狹處亦有五分之三英里．世界最大輪船均可行駛．又無泥沙淤積之弊也．夏日水漲．潮力甚微．水面增高不及一尺．下流速度．每小時自兩海里至三海里之

率。冬季水落潮漲時。水面增高自二尺至三尺有半。上溯西流。自一小時至一小時半。下流速度因以大減。每小時一海里半至兩海里。

長江由蕪湖至慈姥浦。入江寧境。

【同治上江志】大江自牛渚東下。南岸宮錦洲。又東新洲。東采石大磯也。南牛渚河東八段恆興神農太平四洲。在江之渚。渚有思賢港。其江北曰針魚嘴。一曰乾魚溝。江中有大黃洲新沙洲。皆當塗境。其東和尚港。卽慈姥浦。舊有湖。久湮。慈湖鎭在焉。以下屬江寧。

又東北至大勝關。入南京市界。

【肇域志】慈姥浦在城西南慈姥山下。與太平當塗縣接。舊志云。慈姥港洩慈湖以東山水入江。近港又有慈姥磯。今曰和尚港。東下爲鐮刀灣。又東爲烈山。（乾道志云。吳舊津所也。四面峭絕。下瞰大江。商旅泊舟於此。以避風。）山之下。洲爲烈山洲。港曰烈山港。（伏滔北征賦。謂之栗洲。山形似栗因名。又謂之溧洲。）有磯突出於湍間。名曰亂石磯。洲之東北。是爲白鷺洲。（丹陽記云。白鷺洲地在縣西三里。大江中。多聚白鷺。因名。據今西關中街水環繞處。當爲白鷺洲。此特蒙其名耳。非李

白所詠也〕犢兒磯在南岸。上接江寧浦口。下爲大勝河內。合板橋浦新林浦。吐納大江。

〔同治上江志〕江北石跋河。俗曰芝蔴河。上通歷陽。水師金陵營界也。南岸鐮刀灣水。卽銅井浦。浦東有天竺山。山北烈山洲。洲北江中有救濟洲。救生局產也。洲東形如燕尾。江北烏江河。河東響水大勝二洲。又東西江口。銅井浦江中鰻鰲磯。東霧石南北二磯。又東烈山。山南門檻磯。其東獺石仙人錯峙四磯。又東犢兒磯。磯南犢兒洲。又東小磯三四。皆無名。其東下三山磯。舊砲台地也。南岸江寧浦。浦西曰落星寺。下三山營。浦東江寧鎭。縣故城在其地。

〔同治上江志〕又東過烈山港。受銅井鎭谿水。又東受木龍亭水。東北逕三山磯。江寧浦水注焉。又東北受板橋浦水。又東北逕大勝關。

關卽大城港。有運糧河。東至西善橋。爲京市天然界限。歷來航運之孔道也。長江上游貨物。由此折入內河。轉運入城。

〔同治上江志〕方輿紀要。在城西南三十里。其地卽大城港。鎭爲江流險阨處。宋置巡簡寨。紹興二年復置烽火臺。元至元間濬河通江。曰陰山河。置水驛於此。〔陰山河道上至官莊鋪。下至毛公渡。

中分新舊二河。明初立大勝關港。亦曰大勝港矣。高帝使楊璟駐兵大勝港。禦陳友諒。卽此。

大勝關沿江直下。約四英里。至上新河。河在江東門外。距水西門四英里。爲著名木材市場。湘贛諸省木材。皆以此爲入口。

〔籥城志〕自大勝河以東有水數曲。達於秣陵。曰響水溝。燈盞溝。上新河。次曰中新河。次曰下新河。皆國朝所開。

〔同治上江志〕其下板橋新林二浦。大城港上新河北河口。皆江南北無磯。南岸有鳳林綬帶永定各洲。北岸曰劉家晉。南岸曰響水溝。棉花隄。雙閘。龍江關。

〔同治上江志〕上新河明初開。俗曰上河。〔舊志載魯肅墓在上新河。本明武生魯維肅墓。朱濬倦游集辨之〕清初置龍江關於此。一曰上關。市廛輻輳。商賈萃止。竹木油麻。蔽江而下。稱沿江重鎭。〔王竹嶼通守宅在此。有三山二水之堂。江帆在望。遠趣偏多。見待徵錄〕跨河有橋四。曰馬頭。曰崇安。曰拖板。曰螺師。水西流至此入江矣。其地北曰中新河。方輿紀要官司船舫泊處也。俗省曰新河。明初陳友諒侵金陵。趣江東橋。〔江東門外〕舟師欲出新河口路。太祖命趙德勝跨河築虎口城。

即此。又北曰下新河。其地爲沙洲北圩。（南爲南圩。）舊白鷺洲也。丹陽記引酈道元水經注。曰江寧之新林浦。西對白鷺洲。（案此與江水經三山句。今水經注無此文。存之以見古書之逸。）丹陽記曰。洲在大江中。多聚白鷺。故名。地膏沃。宜稻。明爲軍衞屯田處。故水利修矣。有水府祠。以祀河神。木客所萃止也。曩時端陽競渡。畫艦龍舟。彩旌簫鼓。春人幼恖。選勝一時。昇平樂事矣。

江心洲圖　根據海軍部水道圖

大勝關至上新河。中有江心洲。（又名梅子洲。）橫亙江中。綿亙八英里。勢若長堤。最廣處二英里。面積約三萬餘畝。與首都外郭間之夾江。謂之大勝關。水道寬約一千二百英尺。小輪民船及木竹排等。可以行駛。總理計畫建商港于江心洲。預定爲工商業區域之一部。

【總理實業計畫】浦口下關窄處。時時以河流過急。河底過深之故。而崩陷。斯則顯然為此部分河道太窄。不足以容長江洪流通過也。然則非易以廣路不可矣。為此之故。必以下關全市為犧牲。而容河流直洗獅子山脚。然後此處河流。有一英里之闊。南京浦口間窄路下游之水道。應循其最短線路。沿幕府山脚。以至烏龍山脚。其繞過八卦洲後面之幹流。應行填塞。俾水流直下無滯。梅子洲上游支流。應行閉塞。另割該洲外面一部。使本流河幅足用。南京碼頭。當移至梅子洲與南京外郭之間。而梅子洲支流水道。（即大勝關水道）自應閉塞。如是則可以成一泊船塢。以容航洋巨舶。此處比之下關。離南京住宅區域更近。而在此計畫之泊船塢。與南京城間曠地。又可以新設一工商業總滙之區。大於下關數倍。即在梅子洲。當商業興隆之後。亦能成為城市用地。且為商業總滙之區。此城市界內界外之土地。當以現在價格收為國有。以備南京將來之發展。

又北迤東至北河口。淮水支流入焉。

【同治上江志】北河口即金人所開老鸛河。宋史建炎四年韓世忠扼宗弼於江中。宗弼不得濟。或曰老鸛河故道今雖湮塞。若鑿之可通秦淮。宗弼從之。一夕渠成是也。江水又逕永安洲。古蔡洲也。

通鑑晉蘇峻之亂。陶侃等入援。舟師至於蔡洲。又殷仲堪以江陵畔。前鋒楊佺期軍至石頭。既而回軍蔡洲。盧循犯建康。引兵向新亭。回泊蔡洲，侯景圍臺城。鄱陽王範遣其世子嗣率兵入援。軍於蔡洲。又陳霸先討侯景前鋒次蔡洲。並此處。又有張公洲。王僧辯等敗侯景將侯子鑒於南洲。督諸軍至張公洲。乘潮入淮。卽此。淮水支流自城濠西巡賽洪橋。（在馴象門中。明宏治中府尹吳雄修。清康熙甲辰又修。同治十年又修。）明侍中黃觀妻雍夫人殉節處也。（案諸書皆作翁。惟南雍志作雍。今從南雍志。）亦曰棚栱。見顧亭林集。陳沆方聞見錄云。明初築城。工部與應天府尹競勝。府有餘財。建此橋。故名曰賽工矣。其南爲毛公渡。待徵錄卽麈扇渡也。晉書陳敏據建業。出軍臨大航。顧榮以扇揮之。其衆遂潰。在明爲典牧所。有所橋。（本與江東門外萬壽橋皆石橋。後毀。同治五年總督李鴻章易以木。舊有新舊二浮橋。今無考。）濟川等九衞十三所所出入也。又西廻北巡江東橋。至北河口注江。

附近有自來水廠。水管由北河口至清涼山之蓄水池。長約二英里。

下新河而東分三股。一引石城橋。一引江東橋。一自草鞋夾以達於江。曰三汊

河。其南爲寶船灘。即明太監鄭和造船所也。今有無線電台在焉。其高大稱東亞之冠。又有大同麵粉公司。佔地五十畝。

同治上江志」又東則下關。北岸爲江浦之九洑洲。其北浦子口。南岸曰草鞋夾。其河上流曰三汊河。近世秦淮入江處也。最爲咽喉要害。今立砲台三座。安砲十一位。

下關浦口圖　根據海軍部水道圖

江水又北。至下關。江至此最狹。與對岸浦口。僅得五分之三英里。關即明之龍江關也。明永樂宣德間遣鄭和七下西洋。起程於龍江關。即此。今下關商埠。南至三汊河。北抵寶塔橋。迤北相

距約三英里。咸豐三年英法天津和約。開爲商埠。至光緒二十五年始行開放光緒三十四年京滬鐵道竣工。民國元年津浦鐵道竣工。一以下關爲終點。一以浦口爲終點。成南北交通之樞紐。下關浦口開有公渡。爲南北旅客過江之用。汽船渡江約十五分鐘。總理實業計畫。於長江下流鑿隧道以通浦口。

【總理實業計畫】南京對岸之浦口。將來爲大計畫中長江以北一切鐵道之大終點。所以當建市之時。同時在長江之下。穿一隧道。以鐵路聯結此雙聯之市。決非躁急之計。如此則上海北平間直通之車。立可見矣。

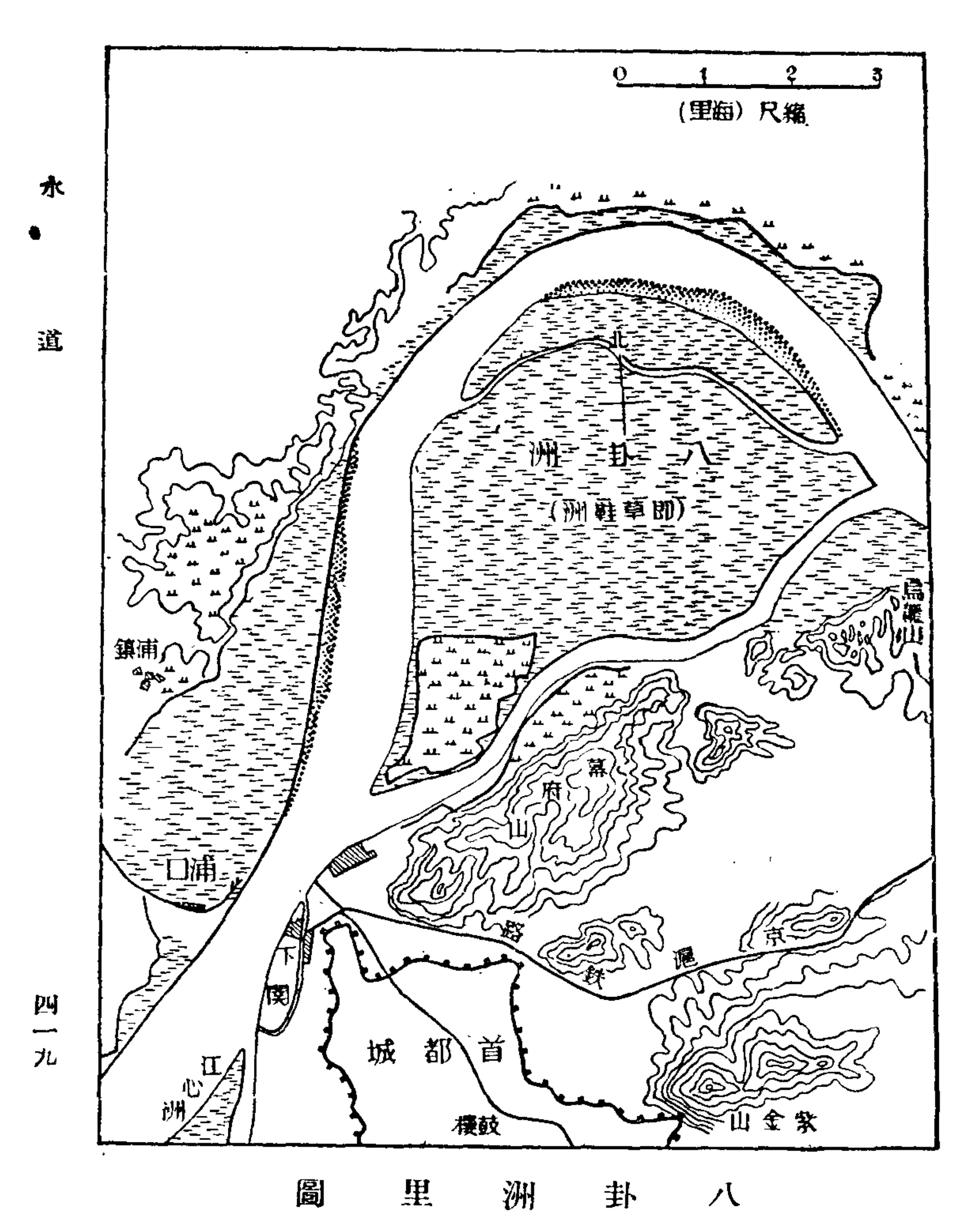
今火車渡船告成。兩岸火車直接互通。不必更換車輛。其猶總理之遺意與。

江水又北逕草鞋夾。古靖安河水入焉。

【同治上江志】吳聿靖安河記。自金陵抵白沙。〔儀徵也〕江險之尤者爲樂官山。李家漾。至急流濁港口。〔玉帶洲〕凡十八處。宣和六年發運使盧宗愿得古漕河於靖安下缺口。〔草鞋夾之夾

江〕取道青沙〔八卦洲〕之夾江〔觀音門之夾江〕趨北岸〔通江集〕穿坍月港由港尾下江入儀眞新河邑人汪士鐸云此卽由靖安河直瀆竹篠趨通江集也旁有張陣湖建康志在金陵鄉舊傳蘇峻與晉軍嘗戰於此湖上有蘇大將祠今廢又有晉寧朔將軍竺瑶墓墓前有碑明曰穩船湖地近寶船廠太監鄭和下西洋試船於此河水由張陣湖下流歷幕府石灰〔卽石灰山河明洪武初開〕諸山以北入江舊有新洲建康志城北四十里幕府山相對宋武帝伐荻射蛇處也又吳志朱據討孫綝綝遣兵獲據於新洲晉隆安五年海賊孫恩向京師聞劉牢之還至新洲不敢進並在此其支流自平橋下東南流逕外金川門有通江〔在金川門外通江入穩船湖一曰江橋康熙丁未修〕臨江小復成諸橋又流逕內金川門之西入城有大市橋師子橋〔在鼓樓北近三牌樓接金川門閘明初糧撥小船由此至北門通大小鍋衣倉平倉〕至北門橋入河復迤西流至定淮門內之鷹揚營橋又流逕清涼寺後之西倉橋

附近居民多以漁爲業草鞋夾外爲八卦洲長八英里最廣處五英里面積約十萬畝較江心洲尤大二洲皆產蘆葦供城內居民燃料之用二洲內稱夾江




八卦洲里圖

可泊貨船。外江寬闊。可駛巨艦。各有用。八卦洲近築堤開

墾。種豆麥。洲原爲旗產。今歸市有。

【同治上江志】洲爲八旗世產。薪蒸資焉。同治十三年新調荊州駐防五百戶。公捐八二兩。以助培洲本。又歲以洲息銀六百兩。助八旗昭忠祠祭費。

江水又東至觀音門。有燕子磯。直瀆之水入焉。

【同治上江志】呂志直瀆水。今觀音門入江水也。（舊分東西二支流。入大江）自邁皐橋以南水經三塔寺。（其地舊爲蠡湖。今湮爲田）入後湖。北會鍾山東北諸山水。由大水關傅家橋而西。注於江。河道縈紆不絕。惟狹不通舟耳。（咸豐初元議濬之不果）前有竹篠港。方輿紀要城東北三十里。有竹篠鎭。（案建康志云。西至靖安。東至石步。南遶直瀆。北臨大江。迺指竹篠鎭市而言。戴于竹篠港下。疑誤）胡氏曰。即竹里也。晉隆安元年。王恭舉兵京口。討王國寶。國寶請於會稽王道子。遣兵戍竹里。夜遇風雨。各散歸。即此。

又東至烏龍山。京市之終點也。

【同治上江志】夾東上元界有大洲。南曰七里。北曰八卦。中分小港。七里洲南夾江。東北通韓橋。西

南接淮口。南岸曰幕府山觀音山石灰山。山東曰燕子磯。舊有宏濟寺。有小河卽南瀆。又東烏龍山。今築砲台十六座。安砲二十一位。以其夾江可進內地也。

又東北至攝山。新開河水引與通焉。

【同治上江志】呂志乾隆四十五年。江南督撫奏開此河。以避黃天蕩之險。商賈賴焉。御賜名曰便民河。（一曰倒攤河）其源出於燕子磯下二十五里攝山衡陽雉亭諸山溪澗合流。二十五里至龍潭。與句容分界。又三十里太平橋。有港通江。又五里至下蜀街。古江濟重戍也。以下曰御河。又三十里馬橋口。有港注江。又三十里高資港。由新河口入江。共流百二十里。南岸皆山後圩田。北岸宜昌洲。惟龍潭爲市。然船俱由其下三江口出江。卽太平橋也。紅旗等港皆淺狹。乾隆中修之。同治十一年候補知府孫雲錦奉督部命又濬之。旁有橋曰御龍。（同治七年民捐修之碑記其事。）橋北有市曰石埠橋。古羅落橋也。宋劉裕起義。自丹徒進至羅落橋。卽此。地屬古江乘。相傳卽秦皇渡江處。

【同治上江志】又東周家山。俗曰十里長山。山南廿家巷。東北石埠橋竹篠市也。有小水曰竹篠港。北入江。又東便民河。棲霞山卽攝山。其東龍潭倉頭交句容界。其南岸大洲曰宜昌。崇善堂產居其

半。其江即黃天蕩矣。大抵鎮江為下流要害。淮揚蘇杭東洋之總匯也。其口則觀音門。若上流川湖豫章之舟。則聚於草鞋夾。故二地最為要衝。然砲台皆防江面。而自陸路襲台之後。則尤為要防矣。出儀鳳門里許。即草鞋夾。出太平門由岔路口陽明堂凡二十里。至烏龍山。出神策門十里至韓橋。即觀音門。

又東下為黃天蕩。

【同治上江志】方輿紀要城東北八十里韓蘄王與金宗弼相持處也。江水自大勝關以下。中隔大洲。至黃天蕩洲盡江合。勢極浩瀚。估客舟歸氣沮心慴。諺曰上有六百丈。下有黃天蕩。言其險也。六百丈在今安徽桐城縣地。

又東逕龍潭入句容界。

## 秦淮

秦淮有二源。其南源出溧水東廬山。北過石湫壩。入江寧縣界。逕秣陵關東。

【同治上江志】寧邑東南鉅鎮。必曰秣陵。本秦舊縣。（待徵錄據沈文季言。以此為陸機所言之末

下。恐誤。末下自屬大末前人言之者詳矣。）晉元熙初。省揚州禁防參軍。縣移治其處。（在京邑之關場）本治遂廢。曰故治郵。（其地東接上元句容。南通溧陽溧水）故防守要矣。宋置秣陵關。元置巡司及稅務於此。今曰秣陵關。有巡檢。（洪氏梁書疆域志謂有建興苑。據此。疑陳世所立建興縣在此。

其北源出句容縣茅山瓦屋山。經赤山湖。自湖北之三岔鎮出口。西經杜桂鎮。至湖熟鎮。入江寧縣境。又西逕龍都鎮。

【同治上江志】湖熟鎮（近劉楊湖。故名。）在縣東六十里。前有橋曰周郎橋。（縣之句容驛路也。同治十二年修）石邁古蹟編。舊傳周瑜征笮融至此。橋名所由昉焉。舊有湖孰縣。漢置也。三國志孫策渡江。攻湖孰。下之。晉咸康三年。毛寶以蘇峻之亂。燒湖孰積聚。義熙九年罷湖孰脂澤田以賜貧民。又宋元嘉中浚淮起湖孰廢田千餘頃。並此。丹陽記湖孰前有長溪淮水。又西逕龍都鎮。（有萬安橋。同治七年修。十一年工竣。知縣胡裕燕有記）亦曰泉都。前有湖曰楊柳湖。以楊柳郵名矣。建康志劉陽湖在城東南六十里。當卽此。劉陽楊柳。聲之反也。淮水又支流由北迤東。合于解溪鎮



秦淮河

水.逕西北村.二源合流.繞方山之南西兩面.

【建康志】舊傳秦始皇鑿方山.斷長壟爲瀆.入于江.故曰秦淮.

【六朝事蹟】淮水本名龍藏浦.有二源.合自方山埭.分派屈曲.不類人功.疑非秦皇所開.而後人因名秦淮者.以鑿方山言之.方山埭者.吳築也.實錄吳赤烏八年使校尉陳勳發戍兵於方山南.絕淮立埭.號方山埭.宋元凶劭之亂.隨王誕敗劭軍於曲阿.劭因緣淮樹柵.決破方山埭.以絕東軍.杜佑曰.東晉至陳.西有石頭津.東有方山埭.兵屯驛路.並闕衝要矣.埭今廢.其東南舊有葛橋.前爲五城

渡．又北流吉山東澗水入之．水導源吉山．自童家橋東流．有水自東北殷巷西南流入之合流至馬門橋．〔有馬場庵〕一曰馬牧．舊放牧處也．坡陀周延．芳草如茵．塘壩西帶．信爲坰地矣．疑水即馬牧浦矣．又西南有金家橋．〔支渠南通九里汀〕東有郭家橋．〔有象鼻湖．湖形句拳．中有小洲．是多涉草．名以狀氏也〕又東過清水亭東南．東入於淮．淮水又北牛首山東澗水自西入之．澗自牛首東流．歷陳墟橋曹家橋．又東歷河定橋南．〔有小水南通吉山．水浦在徐茂郁東．滯渠而已〕東入於淮．淮水又北逕土山西．晉大元中謝安營墅地也．唐韓滉自京口至此．皆修塢壁．寰宇記謂在縣東南三十里是也．〔或云方山西瀆至於土山三十里．乃秦所開．蓋疏鑿山趾．以廣淮流耳〕

又西北流過上方門．入市界．受小水關水合流．至通濟門外．明城壕水入焉．

【同治上江志】淮水由五城渡至此．有二橋．內曰見子橋．外分水橋．又西北上方橋．〔通濟門外八里．順治二年修〕橋有支河．通高橋門．其水穴土城而入者．曰小水關．有橋曰高橋．其東接平圩石岸．亙數里許．咸豐元年邑人甘延年造．有堅固埂碑記．〔案此埂在高橋門外．至句容官道左右．瀕深淵．行者賴焉〕又有銅橋．近上方曰過軍橋．通雙橋門．路北爲大教場．明神機營也．又西北七瓮

橋。又西北中和橋。〔通濟門外四里。康熙四年修。嘉慶十六年舉人陳嘉言等又修。今圮甚〕有元眞觀。明永樂建。以居焦孝眞者。今廢。〔見水東日記野獲編存徵錄諸書〕又西北九龍橋。卽通濟門外橋也。舊有汝南灣。建康志在城東八里。當秦淮曲折處。晉汝南王渡江家於此。故灣以汝南名矣。相傳齊陸慧曉張融劉槤並居此焉。城濠水者。明初拓北城引鍾山水入壕。南逕平橋。〔朝陽門外〕又南逕變角橋。〔洪武門外〕又南至通濟橋合流矣。

【新南京】九龍橋建自明代。橋有五衖。下臨護城河。市府於該處設有游泳池。每居夏令。市民之前往游泳者甚衆。

至此分爲二道。一由東水關入城。會楊吳城壕水。

【同治上江志】東水關舊上水關也。〔凡三十三劵。分三層。每層十一劵。惟下十一劵通水。康熙十一年壬子以水患閉水關。僅餘一孔。武志宋乾道中守臣張孝祥言秦淮舊上下水門展闊。自兵變後。砌叠稍狹。雖便於一時防守。實遏水源。流通不快。自明初建城。改置通濟水關。爲偃月洞三十有六。水至此皆逡巡哽咽而入。其阻遏之弊。又不至止於孝祥所云矣〕淮水城壕相會處。其在城外

者。亦楊吳城壕水。自明祖截壕築城。壕分爲二。

## 又西至淮青橋與青谿之水合。

【同治上江志】淮青橋。呂志古青溪大橋也。秦淮與青谿相接處。故曰淮青矣。西爲江令宅。實錄在青谿中橋傍湘宮寺巷。對桃花園路北。至宋爲段縫宅。有亭曰割青。取荊公詩割我鍾山一半青意也。乾道五年秋移放生池於青谿之曲。即割青故基建閣焉。榜曰青谿矣。又西有諸葛恪宅。（建康志在縣東二里。古元風觀前。南接青谿。其東即江令宅也。）東有孫瑒宅。（實錄陳起部尙書孫瑒居處奢侈。家庭穿築。極林泉之致。）又有豫章王嶷宅。（在青谿。見建康志年表。）郗鑒宅。檀道濟宅。（建康志引異苑云。檀道濟居青谿。先是吳將步闡所居。諺云。楊州靑是鬼營。自步及檀皆被刑。）楊修之詩注所謂南朝鼎族多夾青谿者也。湘宮寺在青谿北。南史虞愿傳。宋明帝以宅捨爲寺。嘗謂巢尙之曰。卿至湘宮寺不。此是我大功德。虞愿曰。此皆百姓賣兒貼婦錢。何功德之有。又齊始安王遙光以東府反。蕭坦之屯湘宮寺。即此。淮青橋東爲桃葉渡。（宋曾極詩注。名南浦渡。淸田志山詩注名烟柳湖。）王獻之婢渡處也。呂志謂渡在江北。案琅琊諸王世居烏衣巷。前臨淮水。郭璞占

曰淮水絕．王氏滅是也．今烏衣巷在文德橋西．可百餘步．淮流咫尺．何假遠涉．竊詳呂志過江之說．未免牽辭．演繁露云．渡江不用楫．橫波急也．蓋隱語也．必欲以六合桃葉山當之．則高叟之說詩矣．

## 又西南逕利涉橋．受小運河水．

【同治上江志】利涉橋在貢院東．（順治三年知府李正茂造木橋．康熙癸卯易以石．復以形家言易木焉．道光中修之．里人朱緒曾有記．同治十年署總督何璟重建．）小運河．明初開．待徵錄古鹿苑寺前．今金陵驛地．明爲留守後倉．倉前池塘爲運河．受南岡以北水．匯五板觀音瓛金采蘩星福小心六橋之流．有半邊營．南岸皆河．（舊有橋曰安定．今圮甚．不復可辨矣．）有水所營所官營於水次．故名．舊有綠蘋灣．朱林修居之．杜茶邨詩買斷青谿（明人語）是此家是也．又有濯錦塘．張幼仁（瑤星之兄）斐園在焉．近李泌仙鷗天閣．運河水又合流至麥子橋．沿五塊磚入長塘．長塘舊長板橋也．（康熙中改爲壩．）橋西爲教坊．有樂王祠．俗譌曰藥王矣．（有教坊司題名碑．）旁有鷲峯寺．天順間宦官進祖定建．梵刹志云．寺後有青谿閣．閣下爲放生池．石上鐫擘窠字曰魚極樂國．（此明人之放生池也．）上祀魯公．有碑記．（碑爲通州姜渭訪得．今存鍾山書院．）又有迴光寺．蔼

曆間僧迴光建。故名。道光中設老民堂於此。今廢。東爲中山園。弇州名園記。東園一曰太傅園。初入門。雜植檜柳。餘皆麥隴。轉而右。爲心遠堂。爲月臺。爲小蓬山。有峯巒洞壑亭榭之屬。左有一鑑堂。枕大池。丹橋迤邐。凡五六折。橋盡有亭。宛宛水中央。一水之外。皆平疇老樹。壯麗爲諸園甲。又有世恩樓。徐霖篆額。見待徵錄。今廢。然垂楊春媚。蘆雪秋飛。雉堞近環。鍾山遠矗。至今尙爲詩境。有小橋曰苑家橋。中山園丁苑姓居此。故名。舊啓酒肆曰浣花居。有小碣曰青溪中斷處。徐洪基書也。今亡。又有柳浪湖。明吳子充築長吟閣於上。運河水又北流至金陵閘。有青谿姑祠。輿地志在青谿埭口。不知何年移建於此。祠祀子文妹。旁列二偶。或云叔寶宮人張麗華孔貴嬪也。後爲郡守毀之。(案此水明人以爲青谿。呂志以爲西溝。舊則淮水支流古運河水也。今故道多塞。諸橋日平。每春夏水漲。泛溢爲患。病潦者十室而九焉。)

又西南逕文德橋。

【同治上江志】文德橋在縣學西。(本木橋。萬曆中圯。里人錢宏業易以石。或云萬曆二十六年提學陳子貞易焉。道光中闌圯。溺人數十。兵燹橋毀。同治五年易以木板橋。九年十一年都府疊修之。

并築羊馬橋。）水上兩岸人家。懸椿拓架。爲河房水閣。雕梁畫檻。南北掩映。每當盛夏。買艇招涼。迴翔容與於利涉文德二橋之間。扇清風。酌明月。秦淮之勝也。

## 又西南逕武定橋。

【同治上江志】建康志。武定橋淳熙中建。名曰嘉瑞浮橋。亦曰上浮橋。長樂渡爲下。此故曰上矣。長樂渡。應天府在武定橋西。今救生局口是也。舊有桐樹灣。建康志。在秦淮南。舊植桐樹甚繁。故名。東有謝萬宅。又有舟子洲。在城南隅。周迴七里。梁天監十二年。以朱雀門東北淮水紆曲。數有水患。又舟行旋衝太廟灣。乃鑿通中央爲舟子洲。諸郡秀才上計。咸止於此。今並湮。

【板橋雜記】舊院人稱曲中。前門對武定橋。後門在鈔庫街。妓家鱗次。比屋而居。屋宇精潔。花木蕭疎。迥非塵境。到門則銅環半啓。珠箔低垂。升階則猧兒吠客。鸚哥喚茶。登堂則假母肅迎。分賓抗禮。進軒則丫鬟畢妝。捧豔而出。坐久則水陸備至。絲肉競陳。定情則目挑心招。綢繆宛轉。紈袴少年。繡腸才子。無不魂迷色陣。氣盡雌風矣。

【板橋雜記】長〃橋在院牆外數十步。曠遠芊緜。水烟凝碧。迴光鷲峯兩寺夾之中山東花園亙其

前．秦淮朱雀桁邊其後．洵可娛目賞心．漱滌塵襟．每當夜涼人定．風清月朗．名士傾城．簪花約鬢．攜手閒行．憑欄徙倚．忽遇彼姝．笑言宴宴．此吹洞簫．彼度妙曲．萬籟皆寂．遊魚出聽．洵太平盛事也．

【板橋雜記】舊院與貢院遙對．僅隔一河．原為才子佳人而設．逢秋風桂子之年．四方應試者畢集．結駟連騎．選色徵歌．轉車子之喉．按陽阿之舞．院本之笙歌合奏．迴舟之一水皆香．或邀旬日之歡．或訂百年之約．蒲桃架下．戲擲金錢．芍藥欄邊．閒拋玉馬．此平康之盛事．乃文戰之外篇．迨夫士也色荒．女兮情倦．忽裘敝而金盡．亦遂寡歡而愁殷．雖設阱者之恆情．實冶遊者所深戒也．青樓薄倖．彼何人哉．

【國初事蹟】太祖立富樂院於乾道橋．復移武定橋後．以各處將士妓飲生事．盡起妓女赴京入院．

【新南京】貢院明遠樓．貢院創建於明永樂時．為科舉時代秋試之所．在東區夫子廟東．國民政府建都南京．即就院址設立市政府．明遠樓為院內舊遺建築物之一．居市府之首．形四方．高三層．登臨四顧．秦淮風景．歷歷在目． 貢院飛虹橋．橋係青石築成．有長方形水池．在舊貢院．即今日市府內．樹木森森．頗饒風景． 文星閣亭六角形．在夫子廟前．高凡三層．頂瓷藍色．蛋圓形．下臨秦淮．風波蕩漾．朝暾夕暉時．亭頂常發異彩． 秦淮小公園．園之面積約數十方丈．成長方形．亦為貢院舊

夫子廟

址。在夫子廟貢院街前。背臨秦淮河。前經市府簡單修飾。植樹數十株。幷題名曰秦淮小公園。迄今綠蔭扶疏。蔚然爲市民休息之所。　夫子廟在秦淮河北岸。東牌樓文德橋旁。正中大成殿。有後明倫堂尊經閣。現市府以大成殿爲市立圖書館館址。明倫堂爲市立夫子廟小學校舍之一部。廟前原立有大牌樓。一年前經市府重新改建。並就四週空地。闢爲廣場。廟之左右。游技麕集。百戲雜陳。茶坊酒肆。鱗次櫛比。實爲市集之中心點。

又西南逕鎭淮橋。

【同治上江志】鎭淮橋今聚寶門內橋。〔建康志引晉起居注云。都水使者王遜立。宋乾道五年留

守史正志重建。比舊加廣一丈。邱崇記之。開禧九年邱崇爲留守重建。劉叔向記之。寶祐四年橋圮於潦。留守馬光祖重建。梁椅記之。六年燬於火。留守趙與憲重建。今漸圮。)乃晉之朱雀航。(實錄咸康二年新立朱雀航。對朱雀門。南渡淮水。亦名朱雀橋。又晉起居注云。謝安置重樓幷二銅雀於橋上。以朱雀觀名之。)吳之南津橋也。(世說敍錄及輿地志丹陽記並云。吳時南津橋也。)亦謂之南航。臺省在北。此故曰南矣。又浮航之中。此最宏闊。故亦曰大航矣。自晉及陳。阻淮爲固。西連石頭。東接靑谿。浮航往來。總二十四所。(案輿地志云。自石頭東至運瀆。總二十四航。運瀆字疑誤。緣朱雀丹陽諸航。已近靑谿。不得云僅至運瀆也。)一旦有警。輒斷舟柵流。號稱險隘。隋平江南。諸航始廢。楊吳築城。淮流益狹。今則瓦屋櫛比。熙往攘來。一水縈洄。僅通舟楫。六朝故蹟。蓋往往湮矣。(一統志引南史。梁承聖初。侯景於大航跨水築城。名曰捍國。)其航名之可考者。有竹格渚航。(通鑑晉大寧二年王敦將沈充等犯建康。從竹格渚渡淮。)驃騎航。(在東府城南秦淮河上。金陵新志晉太元中驃騎府立東航。一云會稽王道子所立。亦曰東府城橋。一云梁臨川王宏爲驃騎大將軍。居東府橋。因名。亦謂東航。對大航而言也。陳太建末。後主弟叔陵據東府作亂。自小航渡。又禎明末。沈衆入援京邑。頓於小航。對東府置陳。即驃騎航也。)丹陽後航。(方輿紀要在丹陽郡城後。亦跨

秦淮。）與大航爲四。晉等康四年詔除丹陽竹格等四航稅是也。又有榻航。在石頭左右。溫嶠欲救匡術於苑城。別駕羅洞曰。不如攻榻航。術圍自解。今並湮廢。

又西過新橋。至上浮橋。

【同治上江志】實錄南臨淮。有新橋。本名萬歲橋。後改飲虹新橋。今曰新橋。（宋乾道五年覆以大屋數十楹。開禧四年重修。寶祐四年又修。明正德中又修。）上浮橋。（明正德中修。同治六年又修。）在新橋西。

又西至斗門橋。與運瀆之水合。

【同治上江志】斗門橋（景定三年馬光祖修。）古禪靈渚橋也。西出有禪靈寺。梁書王僧辯傳。僧辯討侯景。乘潮入淮。進至禪靈寺是也。寺在今范家塘側。道光中猶存矣。

又西道下浮橋出西水關。

【同治上江志】下浮橋（康熙丁未修。同治六年又修。）之西曰雲臺閘。淮水逕此出城矣。（稍北

卽水西門。宋龍光門也。元至元九年濬龍光河。自算子橋逕石頭城下。至馬鞍山。今水西門外向北濠也〕上有太白酒樓。卽孫楚樓也。李白詩。朝沽金陵酒。歌吹孫楚樓是也。旁有賞心亭。丁謂張周昉臥雪圖處也。西爲白鷺亭。下瞰白鷺洲。故名。蘇文忠題柱於此。又西爲二水亭。賞心亭下爲折柳亭。〔張詠建。〕東爲風亭。與風亭相近者爲佳麗亭。風帆雲樹。目不暇賞。並檥舟勝處。故宋賢題詠勝矣。其相近有橫塘。實錄注。在淮水南。近陶家渚。〔相傳陶隱居宅在此。故名。〕吳大帝時自江口緣淮築堤。謂之橫塘。吳都賦曰。橫塘查下。邑屋隆夸。樓台之勝。天下莫比者也。亦曰南塘。今爲莫愁湖。

而淮水一道。由通濟門外繞城垣東南西三面。名護城河者。至此復合爲一。

【同治上江志】在通濟門外者。與城內淮水分流。逕聚寶橋。〔古長干橋。楊溥建。咸淳中馬光祖修。又曰長安。康熙甲辰修之。乾隆六十年邑人孔毓文等復募修。今漸圮矣。〕南合落馬澗水。建康志。本南澗也。宋孝武討元凶。元凶軍敗。人馬傾落澗中。故名。舊有南澗寺。何尚之宅在焉。宋曰躍馬澗。有南澗樓。見王安石詩。今重譯〔在掃帚巷古東市口〕就灣〔一曰壩灣。在小市口。〕善世〔近三里店。明弘治間修。鄭紀記之。坎地得石云。慶元二年丙辰三月建躍馬澗橋。知宮事賜紫史志純。副知

宮程應澤。並勒緣司庫工人姓名。）來賓（在西街古望國門橋。即西市口。西即大市也。有來賓樓。因名。）瀾子（在窰灣瀾水入壕處）諸橋所跨是也。壕水又西逕覓渡橋。（即三山門外。橋舊名三山。康熙丁未修。嘉慶元年里人談覲光祁薫捐銀一萬四千兩重修。知府許兆椿撰記。同治十年又修。）與城內之淮水復合。

又沿石頭城以達於江。謂之惠民河。

【同治上江志】石頭城吳築也。六朝以來。江流在下。濤水入城。前史屢載。自南唐後江水益西。洲渚蒙密。今日石城門。北抵下關安流一水。非復洶湧之勢矣。石城門外有橋曰石城橋。雍正間修。今圮。

內秦淮自明以來。鐙船之盛。甲於天下。裘馬少年治遊所會。

【板橋雜記】秦淮鐙船之盛，天下所無。兩岸河房。雕欄畫檻。綺窗絲障。十里珠簾。客稱既醉。主曰未歸。遊棍往來。指目曰某名姬在某河房。以得魁首者爲勝。薄暮須臾。鐙船畢集。火龍蜿蜒。光耀天地。揚鎚擊鼓。踏頓波心。自聚寶門外水關。至通濟門水關。喧闐達旦。桃葉渡口爭渡者喧聲不絕。余作

秦淮燈船曲中有云．遙指鍾山樹色開．六朝芳草向瓊臺．一園燈火從天降．萬片珊瑚駕海來．又云．夢裏春紅十丈長．隔簾偸襲海南香．西霞飛（脫落一字）銅龍館．幾隊蛾眉一樣妝．又云．神紘仙管玻璃杯．火龍蜿蜒波崔嵬．雲連金闕天門迥．鶴舞銀城雪窖開．皆實錄也．嗟乎．可復見乎．

【秦淮廣紀】捧花生自序．遊秦淮者．必資畫舫．在六朝時已然．今更益其華靡．頗黎之鐙．水晶之毬．往來如織．照耀逾於白晝．兩岸珠簾印水．畫棟飛雲．衣香鼓棹而過者．罔不目迷心醉．余曼翁板橋雜記．備載前朝之盛．分雅游麗品軼事爲三則．而於麗品尤爲屬意．良以一代之興．有銘鏞勒鼎者．黼黻廟堂．以成郅隆之化．即有秦歌楚舞者．點綴川野．以昭昇平之休．如湘蘭小宛今燕白門諸．洵足輝映卷册．稱播士夫．易曰良人得其玉．小人得其粟．不其信歟．自是仿而纂輯者．有續板橋雜記．水天餘話．石城詠花錄．秦淮花略．青溪笑．青溪贅筆各書．甄南部之丰昌．紀北里之妝褖．不下一二十種．余幸生長是邦．目覩佳麗．偶亦買漆板．喚艤綳．洄溯中流．評花泊柳．本蘇子瞻之寓意．爲庚肩吾之近游．日月既深．見聞滋廣．綜諸姬之皎皎者．附以投贈詩詞．分紀麗徵題爲上下二卷．因成於畫舫之游．即題曰秦淮畫舫錄．

守吏有時加以禁束．盛衰靡常．然未能絕也．（語詳禮俗）

近年市府厲行禁娼．舊曰畫舫停廢不用．惟文廟左右．歌社增勝．簫鼓沸天．又囂然以技藝爲招矣．

秦淮灌溉區域．佔江寧全縣面積之半而強．市縣水利．當以秦淮爲首．秦淮主流長約百餘里．上游寬自五十尺至百尺．下游最寬處達二百餘尺．水深上游冬日一二尺．夏日七八尺．下游冬日五六尺．夏日達二丈．夏季汽輪上溯．可抵湖熟溧水．冬季則僅西北村以下．可通小帆船．城內秦淮．水既不深．河面亦狹．加以沿岸居民．每將廢物傾入．而沿河房屋．莫不侵佔河岸．寬度深度．歷年減少．故其河底較在通濟門外者．約高六尺有餘．自夏秋二季外．船舶不克通行．水利之修．不容或緩．上游在句容者．已興工疏濬．

【江寧縣政概況】境內諸河之亟需整理．及關係最重要而工程亦最鉅者．首推秦淮河．惟秦淮水利．除本縣外．更與句容溧水及南京市有關．僅本縣單獨整理．難期大效．秦淮上游之赤山湖．在句

容縣境．湖身周圍四十餘里．位於赤山之東．距湖熟鎭約二十里．爲其東南之茅山浮山虬山甲山瓦屋山及其東北之崙山五舉山亭山華山胥山等山水下流停屯之所．其上源有十三支流．水發時．烟波萬頃．頗爲壯觀．水涸時僅餘幾道河流．湖底恐如平地．然山水經此停頓．其入淮之水勢已大殺．如無此湖．一遇暴雨．山水奔流．秦淮兩岸．將成澤國．下游首都．亦恐有其魚之嘆．此湖年久失修．湖底日高．湖身日窄．上流諸水挾泥沙入湖．久遂淤塞．今之湖底．幾與周圍農田相等．昔日湖之面積．較今爲廣．環湖四十二圩．皆爲湖身．自明代墾成四十二圩以後．即禁止再行開墾．以後再有墾者．輒爲當地民衆所阻止．清末左宗棠督兩江時．應地方人士之請．曾撥遣兵士從事疏濬．於湖身新開河道數條．並修建橋閘數座．節制水流．收效甚大．惜不久左氏西調．未竟全功．民國以來．江南人士雖屢有浚湖之議．顧以工程浩大．需費過鉅．終未果行．去歲本縣會奉省府訓令．着會同句容溧水兩縣辦理赤山湖測量事項．並籌備於冬間徵工挑浚．顧如此偉大工程．由三縣會同辦理．恐將事倍而功半．蓋非有負責主持之機關．及充裕之經費．難望有成也．

在市縣內之護城河．有一度之疏濬．

【南京市工作概況】査水西門外護城河。河身淺涸。且水西門爲外河船隻入城之要道。故將該河加以疏深。以利運輸。而保河流。凡費銀七二〇〇元。二十三年八月完工。

市府亦嘗建東西水閘。未嘗不於此兢兢也。

【南京市工作概況】

| 工程名稱 | 建築費 | 完工日期 | 效用說明 |
| --- | --- | --- | --- |
| 加建東水關閘門 | 二四六・二四 | 二十二年六月 | 査秦淮河東西兩關原有閘門年久未修已失效用故加建東西兩關閘門以資調節春夏可防江湖之倒灌冬季可免河水之流出以保秦淮河之水源 |
| 加建西水關閘門 | 九四四・九五 | 二十二年六月 | |

附溧水縣西北應濬之秦淮幹流圖。

赤山湖秦淮工線簡明圖。

## 青谿

青谿發源鍾山。北通玄武湖。南通秦淮。逶迤九曲長十餘里。本三國時所鑿。六朝都城去秦淮絕遠。故開運瀆青谿。以通舟楫。倚爲要隘。自南唐築城。青谿始分爲二。半在城外。半在城內。明築宮城。又斷青谿之上流在城內者。自鍾山南流入明故宮城。又西出竹橋。入濠而絕。

【同治上江志】實錄吳赤烏四年鑿東渠名青谿。（邑人楊大堉云。半山之陰。白武入七門。有水自山腹來。又數武過石彴。陟山巔俯瞰之。瀆原直瀉。洶迅珠躍。圓文縠演。南流貫半山寺。殆青谿之眞源。案此卽鍾山前湖水。以地考之。正當吳鑿東渠故道。）輿地志青溪發源鍾山。入于淮。連綿十餘里。在六朝爲要隘。晉大寧二年王敦將沈充犯建康。劉遐敗之於青谿。咸和元年蘇峻敗卞壼於西陵。進攻青溪柵。齊永元初始安王遙光舉兵。詔曹虎屯青谿大橋以討之。梁太淸三年蕭嗣等將兵渡淮。討侯景軍於青谿之東是也。自楊吳築城。青谿始塞。宋開慶中馬光祖復濬之。建先賢祠及諸亭館於谿上。（有百花洲。放船亭。四望亭。天開圖畫。玲瓏池。玻璃頃。金碧堆。錦繡段。鏡中橋。青谿莊。

清如堂．萬柳堤．谿光山色．撲綠亭．添竹亭．香遠亭．香世界．花神仙．衆芳亭．愛靑亭．望花隨柳．割靑亭．一川烟月諸勝．）築堤飛橋．以便往來．然谿流僅餘一曲矣．今諸景並廢．故道多湮．惟自昇平橋北．流繞鍾山書院故址．又東流而北．至五老壽星諸橋．相傳爲青谿遺蹟．督署（按今爲國民政府）前有青谿里巷．此其證矣．（邑人孫文川云．自破布營以東．上乘菴馬家橋之南．陂池相接．多至數十．疑卽青谿古蹟．）有邀笛步．六朝事蹟舊名蕭家渡．在城東南青谿橋之右．呂志今竹橋側是也．

在城內者．自內橋東流．與南唐宮濠合．

【同治上江志】南唐宮城南濠．東曰昇平橋．（卽東虹橋．）中曰虹橋．（政和中蔡嶷建石橋．曰蔡公橋．後曰天津橋．不忘西京舊名也．明以來曰內橋．）西曰西虹橋．（卽大市橋．亦曰羊市橋．）宮城東壕曰護龍河．（自昇平橋以北也．卽青溪支流水．或以草書字形誤作伏．）有青平橋．（疑卽門樓橋．古名．舊志云．西通內橋．青溪之在南唐宮內者惟此．）日華橋．其西曰飛虹橋．（今盧妃巷內．白下瑣言．羊市橋畔．上踞屋舍．下穿溝渠．後爲張府園裕民坊．其地有河身一段．長十餘丈．寬二三丈．兩旁石岸猶存．乃西護龍舊址也．客座贅語載西虹在盧妃巷．又西穿人家屋而北達園地有

石嵌河蹟正指此〕月華橋北爲廣富橋〔今阜甫橋〕

又東南逕四象橋至淮青橋與淮水合

【同治上江志】靑谿七橋實錄注最北樂游苑東門橋次南尹橋建康志潮溝大巷東出度此次南雞鳴橋相傳齊武帝游鍾山至此雞鳴次南募士橋吳大帝募勇士於此橋爲吳建矣次南菰首橋一名走馬橋〔乾道志卽東虹橋〕十洲記曰芳林園在靑谿菰首橋東本齊高帝舊宅齊有天下爲舊宮宮東築山鑿池號曰芳林次南靑谿中橋呂志四象橋也次南靑溪大橋〔卽淮青橋〕又有古檀橋亦在靑溪上齊書劉瓛以儒學冠時京師貴游士子莫不下席受業瓛住檀橋瓦屋數間上皆穿漏學徒敬慕不敢指斥呼曰靑谿〔案靑谿之流三變自吳至唐由鍾山西南瀦爲前湖溢爲靑谿由小教場南流歷西華門壽星橋八府塘爲靑塘至淮靑橋入淮自楊吳築城掘濠於是湖水入濠周流東北而城內惟存大陽溝一渠經門樓橋等入昇平橋爲宮城濠自明塡前湖於是靑谿之流內外俱絕僅存半山寺一渠卽大陽溝亦成無源之水矣〕

運瀆

運瀆亦吳時所開在城西南隅

【實錄】吳赤烏三年。使左臺侍御史郗儉鑿城西南。自秦淮北抵倉城。通運於苑倉。謂之運瀆。

【運瀆橋道小志】運瀆者。吳赤烏中所鑿也。仲謀創業。營建石頭倉。穀轉輸。由淮入瀆。糧艘萬斛。廊其有容。今裁通舟。夏漲冬涸。民居迫束。流緩易淤。穢惡所傾。日積日甚。汲飲濁胃。職此之由。苟舍濬治。別無善策。其淮水支流通瀆處。古謂之禪靈渚。梁都督王僧辯討侯景之師。所從入焉。艨艟巨艦。銜尾而前。奔浪驚濤。渺瀰可想。以今相況。殊覺不侔。陵谷變遷。匪伊朝夕矣。

## 自笪橋西流。

【運瀆橋道小志】笪橋者。相傳茅山二十六代笪宗師所建也。故以其姓氏之。〔今句容多笪姓。皆其裔也〕準諸古之揚烈橋。適當其地。烏衣王郎。從容觀鴨。雅人深致。彷彿遇之。在唐曰太平橋。乾元佞佛。惠及衆生。魯公置池。碑文可考。南宋時置有酒庫。蕭鷓巴之所幹管也。收息犒軍。於是焉取。詩人汪瀛汪膠。嘗居之。尤蕭范陸。具體而微矣。在明曰欽化橋。以欽化坊得名。成祖使都督譚深沈梅駙馬處也。戚臣孤節。難以顯誅。授旨武人。陰行毒害。酷已。以其爲夜市所集。故今謂之笪橋市。橋南舊有曠地一區。燈市之所萃也。上元月夜。曼衍魚龍。光迸星芒。目不給賞。今地變市廛。而貫燈者

亦徙而南矣。

合草橋北出之水。爲運瀆正河。至於鼎新橋。

【運瀆橋道小志】鼎新橋本名小新橋。宋馬制使重建之。因改今名。〔白下瑣言道光甲申濬河於鼎橋下。掘地四尺。得銅刀長三尺。上有七星文。下鑄龍首形。無款識。伍明經光瑜作歌記之。〕

西流歷道濟文津橋。至望仙橋。

【運瀆橋道小志】道濟橋本名崇道橋。以其在倉巷北。俗謂之倉巷橋。同治中以建府學。改今名。望仙橋者。宋名武衛橋。卽古之西州橋也。與午州治實在石城。東設籬門。與橋相近。齊將軍陳顯達犯順。授首於斯矣。一曰烏榜村。唐詩人冷朝陽宅在焉。落日澄江。風景如畫。舍人佳句。傳誦至今。至明有金盤李園。爲徐魏國公別墅之一。裙屐冶遊。於斯爲盛。史墩實在其側。蓋因癡翁而得名。一門風雅。閨閣同心。遙望玉仙琵琶聲接。橋名之所由昉也。舊有史癡翁故里石碣。故又謂之史橋。

迤西南流。過張公橋。出鐵窗欞。入於外濠河。

洞。吐納靈潮。即古柵塘故址。〔建康實錄注。吳時夾淮立柵。號柵塘。梁天監九年新作。緣淮北岸起石頭。迄東冶南岸起後渚籬門。達於三橋。作兩重柵。皆施行馬。建康志。柵塘在秦淮。上通古運瀆。〕宋謂之柵寨門城中水利。關係匪輕。宜塞宜通。迄無定論。然水由此洩。是固爲運瀆之尾閭也。〔宋隆興二年張孝祥知建康府事。奏秦淮流經府城正河。自鎮淮新橋入江。其分派爲青溪。自天津橋出柵寨門。近地爲有地者築斷。每雨水暴過。則正河不能急洩。水勢於是泛溢。城內居民被害。今欲復通柵寨門。使青溪徑直入江。則城內永無水患。及汪澈繼孝祥後。詔澈措定以聞。澈言開古河道。通柵寨門。尤便從之。清江寧知府陳公開虞論曰。顧文莊公諸水考。謂城內支河淤塞。久雨泛溢。民間受害。宜從天津橋出柵寨門。直瀉易退。不知青溪必與秦淮合襟。繞南出三山門水關。方環抱有情。故內橋以南。得環抱力。大中橋以東。得合襟力。乃富貴輻輳。而各衙門峙焉。再考古建鐵窗欞時。水固易退。而秦淮一帶。不過洲渚相縈。黃蘆白葦之鄉。其明驗矣。然則今城內支河當濬。鐵窗欞必不可開。或非無據。莫若於鐵窗欞設壩一道。若久雨。城中淹沒。暫開壩以分洩。水勢少退。即閉以固其氣云。〕

【運瀆橋道小志】張公橋者。一名周家橋。不知其所緣起也。鐵窗欞雉堞參差。門影猶具。下通涵

又自笪橋東流。經鴿子橋羊市橋之水入焉。又東至內橋。與青溪合。是爲運瀆東源。

【運瀆橋道小志】運瀆東源者。導青溪水而西注者也。六代以來。溪流浩渺。引以濟運。汨汨其來。前明塹城。斷不復續。護龍一曲。細僅如溝。 其跨瀆第一橋。以北臨鴿子市。俗呼爲鴿子橋。準諸古之髡子橋。適當其地。（建康實錄髡子橋即孝義橋。）在宋時曰閃駕橋。一曰景定。馬制置使光祖紀其肇建之年也。疏淤導滯。水利以興。橋梁聿興。民不病涉矣。（自此以西。鼎新武衞諸橋。皆馬公建。）在明曰清化橋。以清化坊得名。 內橋昔在南唐宮城內。故謂之內橋。閣道橫空。上應星漢。天津之名所由昉也。

又自笪橋西折而南。過草橋紅土橋至斗門橋。入於淮。是爲運瀆支河。

【運瀆橋道小志】草橋者。北乾道橋之俗名。古有高暉橋。跨運瀆上。疑當其地。南朝建康西尉之所治焉。 紅土橋者。南乾道橋之俗名也。嘗有掘地深三尺者。見其下土色皆紅。而知見稱之由。蓋治麓之餘氣焉。 彌靈寺橋者。即今之斗門橋也。橋上有觀音閣。同治初里僧所建。後軒三楹。俯臨瀆

水。舟過其下。時聞槳聲。然沿河細徑。爲所占斷矣。橋東右轉循瀆。南臨淮水。爲渡船口。或曰古舟子洲遺址在是。

【同治上江志】嘉慶二十二年。鹽巡道方體請於制府。自斗門橋至北乾道橋。東至內橋。西至鐵窗櫺巷濬之。道光四年知府佘霈元。以義振餘銀濬之。

## 楊吳城濠水

### 河

## 楊吳城濠水。

【鍾南淮北區域志】唐昇州治在秦淮以北。楊吳時擴而大之。貫秦淮於中。西據石城。（卽今漢西水西二門之間。俗呼鬼臉城。）南接長干。（卽今聚寶門外。）東連白下橋。（卽今大中橋。）北限玄武橋。（卽今北門橋。）橋所跨水。皆所鑿城濠也。其水大抵引城南秦淮城東青谿諸水合而成河。環繞都城而北注。今北水關所引西來之水已斷。士人謂之乾河沿。故專以北面所受之水。爲濠水正幹。

自北門橋東流。折而北。受進香河之水。

【鍾南淮北區域志】進香河水。明初所開。因十廟初成。進香者皆由此水來。故名。源自後湖。銅管穴城而入。由北而西。爲浴沂橋。其北卽明國子監學。（今武廟。）羣峯環拱。幽隱深秀。水聲傍學宮牆。泠泠如琴筑聲。時推爲勝地。又西爲七橋。稍南有橋。卽以進香爲名。再折而南。曰西倉橋。（旁有西倉巷。明遺老杜濬居此。卒葬鍾山梅花塢。墓尙存。）曰石板橋。（金陵官紳昭忠祠。在橋東。祠中也園臨河水榭。紅欄綠柳。楚楚有情。）曰紅板橋。（明初高皇后置倉於此以贍國子監生之家。）曰嚴家橋。曰蓮花橋。自西倉橋至此。其數五。故又曰蓮花第五橋矣。（上元諸生周易居此。嘗於橋畔。夾種桃柳。春日花開。雕妍纖秀。不減明聖湖。因自號曰六橋種花翁。橋北有歐陽孝廉長海又一邨今圮。）

又東經浮橋。

【同治上江志】舊紅板橋也。明初馬后置倉於此。以贍國子監生之妻。其橋後易以石。俗曰石板橋。

【鍾南淮北區域志】旁爲通賢橋。有秦尙書承業宅。道光中。鬻以助振。

珍珠河之水．自此來會．

【同治上江志】北會珍珠河水．〔宋嘉定十年浚珍珠河．道光中又浚之．〕建康志．陳後主泛舟遇雨．水生浮漚．宮人指曰滿河珍珠也．因名．河卽古潮溝也．

又東迤南．逕竹橋．至復成橋．

【同治上江志】竹橋在駐防城西北．城故燕雀湖也．建康志引窮神祕苑云．梁昭明太子旣葬．有琉璃盌紫玉杯爲盜所得．究有燕雀數萬擊之．因爲有司所縛．寶器獲全．帝聞驚異．詔賜太孫．封墳之際．燕雀復來．墳側有湖．故名燕雀矣．明祖宅京．湮爲大內．今爲駐防城．然門闕之號．往往仍舊焉．有水自東安門．流至後載門而絕．又自後載門西流．穴城而出．達於竹橋之濠水．相傳爲青谿遺蹟．建康志所謂青谿在城外者．自城濠合於淮是也．濠水又南．逕元津橋．明西華門外橋也．又南逕復成橋．以復成倉著名矣．

橋之東岸．有省立民衆教育館．第一公園．支那內學院．及第一工業學校故址．

【新南京】韜園在復成橋東岸。爲清蔡和甫所築。現爲江蘇省立民衆教育館館址。花草亭樓佈置頗精。秦淮風景。於此最勝。夏夜停舟納涼。倍增興趣。

【新南京】第一公園。舊名秀山公園。在復成橋東半邊橋畔。秀山爲故軍閥李純之字。該園亦卽以李之遺貲所建。自國民革命軍克復南京後。遂改今名。由市府管理。該園面積甚廣。園內花木參差。佈置新穎。頗饒風景。又有烈士祠及紀念碑塔等。　烈士祠在園之東北隅。凡二層。祠之四週。繞以石欄。正面有石級可登。祠內立革命烈士之神位及遺像。　龍潭討孫陣亡將士紀念碑。碑建於民國十七年。爲方錐立體形。以白石建成。高可丈餘。矗立烈士祠前。　國民革命軍討孫陣亡烈士紀念塔。塔爲白石建成八角形。高可二丈餘。亦在烈士祠前。與龍潭討孫陣亡將士紀念碑。同垂千古。

飛來剪。原在宮後山鐵塔寺遺址。重逾數百斤。兩股橫徑約七八尺。長倍之。鐵質。俗傳自天上飛來。故名。實則剪腹有上下二孔。頗類古代建築起重之具。市府前爲保存古物。以免毀廢起見。特將此剪移置園中。便衆展覽。　歷史博物館。在烈士祠東南首。館內陳列古物甚多。並有各種模型。爲本市社會教育重要設施之一。　逍遙遊。在烈士祠西首。設有茶社。遊人可在此品茗休息。

明御河水自東來注之。

【鍾南淮北區域志】御河水。明洪武初開。有橋五。自東而西。曰靑龍。曰白虎。曰會同。（會同館旁）曰烏蠻。曰柏川。明南都之變。乞兒題詩自沈處也。又分御河支流。於午門內有橋毗連。曰內五龍橋。橋北今有古物保存所。（書籍圖畫碑版鼎彝。各從其類庋置廈宇間。古色盎然。足供瀏覽）後迤邐流至柏川橋下。合而西注於復成橋南之濠。

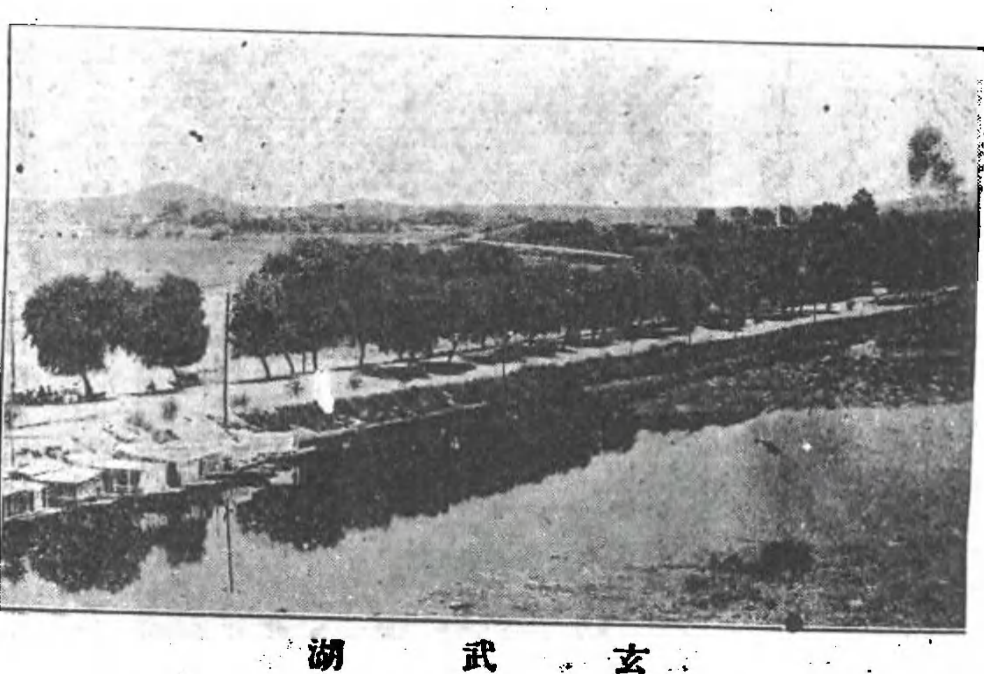
又南過大中橋。至東水關。與淮水合。

【同治上江志】大中橋。古白下橋也。亦名長春橋。在南唐東門外。當江浙諸郡之衝。舊志謂飲萬馬於秦淮。給諸屯之餽餉。其要可知矣。舊有白下亭。李白王安石有詩。

【鍾南淮北區域志】大中橋一名長春橋。明督師大學士黃公道周殉節於此。故又名大忠云。

## 後湖

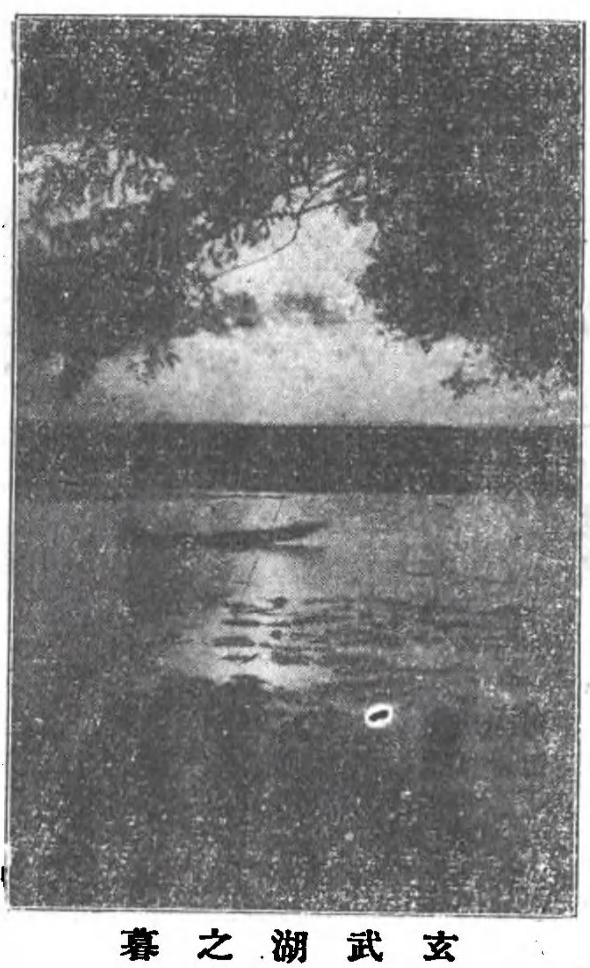
玄武門外。有水浩淼泓澄。周迴四十里者。後湖也。以其南有前湖得名。鍾山峙於東南。幕府山緜亙於東北。覆舟雞鳴諸山蜿蜒出於城闉。西南兩面。雄城屏之。景物之美。前人言之詳矣。



玄武湖

【後湖志計宗道過後湖記】凡過湖必出自太平門．命舟而行．可七八里許．一望渺漫．光映上下．微風播揚．文漪聿興．蕩漾於烟波之上．莫不氣舒襟豁．情暢神爽．見之者若遊僊焉．余門立舟首四顧．其嵯峨霄漢之表．王氣鬱葱而峙乎東南者．鍾山也．壘迤如屏如幃在西北者．幕府山也．巒嶺偃蹇盤伏於地．而松森其上者．覆舟山也．挺拔而凸出城頭．殿閣參差．浮屠聳峯者．雞鳴山也．山東西一帶．列如懸榜者．世傳臺城也．崚嶒冒水而出者．島嶼也．旁覩三法司公所．隱隱錯落雲水之湄．重崗疊阜．迤邐於其外．翔然而鸞鳳峙．騰然而蛟龍走矣．其中遠近芳洲．相聚如五星．紅紫烟花．舉絢如匹錦．鷗鷺鳧鴻．載飛載鳴．鯈鱨鰋鯉．以潛以泳．則

已目飫而心怡矣．一日驚風暴作．洪濤舂擁．篙人惶懼．挐舟艤岸而行．經敗荷間．香氣猶襲人．浮藻亂荇牽舟綴楫．已乃引入曲渚．兩岸蒼蔚．無可登者．須臾抵小陂．遂捨舟以陟焉．命隸剪荊分莽．排霧穿雲．逡巡而進．見數處頹垣廢址．意前朝遺蹤．可令人慨嘆．而叢林蒙翳．退探前路尙窒．衆亦憊焉．或藉草坐茵．箕踞少憩．復進．望一高丘．隸指曰．此相傳郭僊墩也．衆狙犾以上．四圍樹林蔽目．復下故道．向新建籍庫．過石橋．延佇其上．騁望雲水茫茫．潤颸颯颯．遂相與攜手入舊庫之洲．躡齊而升玄武廳．則黃門趙君惟賢已先渡．見余輩勞態殊訝．旣而問訊所遇．則又曰．是何奇也．予來斯幾百往返矣．而未有若諸君所遇者．乃出餅炙．酌泉飲啖之．衆亦相與慰喜．以爲非因風之故．則誰使之一探此奇哉．凡至其地者．各



玄武湖之暮

理公事。以日暮而歸。則見日光射水。晚霞相蕩。囘視湖上諸宇。在於蒼烟杳靄間。不啻蓬萊閬苑然。豈不信爲佳麗地哉。昔歐陽文忠公以金陵錢塘。物盛人衆。爲一都會。兼有山川之美。蓋錢塘莫美於西湖。金陵莫美於後湖。固遊冶之所趨也。

## 中瓦五洲。西北曰舊洲。（一曰祖洲。後名美洲。今名梁洲。）

【後湖志】祖洲初始爲禁地。以貯天下民數。非六朝歌舞地。聖祖規摹宏深者如此。是洲建庫最先。自洪武十四年始大造。今百五十年。凡建庫一十二連。始滿其地云。

## 西南曰新洲。（一曰蓮萼洲。後名歐洲。今名櫻洲。）

【後湖志】引洲走其南。擘洲走其北。皆環曲有情。兩洲之西。有翠虹堤。與方　於祖洲。洲正當南北之中。四無根著。舟中望之。眞如　生水上。殆天巧也。

【後湖志】鶴橋在蓮萼洲。

前抱一洲名長洲。（明時分爲二州。在南者名龍引州。在北者名偃擘洲。後名亞洲。今名環洲。）

【後湖志】偃擘洲與龍引俱自西發。龍引南折而東。最長。如人偃掌。洲則東折而南。稍短三分之一。如掌有巨擘環抱相向云。

【後湖志】祖洲之南。舊有龍潭。禱者輒應。是洲自西而南。南折而東。蜿蜒六七里。空有伸縮偃仰之狀云。

東有二洲。一在北爲趾洲。（一名陵趾洲。後名非洲。今名翠洲。）

【後湖志】洲在湖東。陵在洲東。自祖洲注望。皇陵正出洲上。而洲爲山麓若趾焉。

一在南爲麟洲。（一書作菱。又名太平洲。後名澳洲。今仍名菱洲。）

【後湖志】俗呼爲將軍洲。豈以其爲湖門耶。然無謂矣。洲在陵之西南。去太平門數里許。城上可見。然亦砥平方正。不如他洲之圓長偃仄也。

【南京地理環境】五洲面積民數表

| 洲名 | 面積畝數 | 居民戶數 | 人數 |
| --- | --- | --- | --- |
| 亞洲（長洲） | 一三九 | 七〇 | 三八〇 |
| 歐洲（新洲） | 九六 | 二五 | 一四〇 |
| 美洲（老洲） | 一〇三 | 一五 | 九〇 |
| 澳洲（菱洲） | 九七 | 四 | 五〇 |
| 非洲（趾洲） | 九四 | 六 | 四〇 |
| 合計 | 五二九 | 一二〇 | 七〇五 |

長洲西故有翠虹堤。清末闢豐潤門。築堤通焉。

【後湖志】堤長二百餘尺。臥引譬二洲之西。夾以蒲蓮榆柳。翠色可愛。隱隱一長虹也。　芳橋在翠虹堤中。

東南有太平門之鴿棲埂。横袤處爲十里長堤。循堤而行。可達長趾老三洲。惟麟新二洲，宛在湖心。非舟莫渡。而其水一由盧龍山畔通江。一由臺城水關入城。築有四閘。視水盈縮以爲啓閉。五洲之中老洲(美洲)最勝。今於湖神廟東興建公園。舊有湖神廟。

【後湖志】彭汝實神祠記。玄武湖西有神祠。附祠有方臺。縱横可丈許。相傳爲洪武間都城耆民茅姓者獻策。出上意表。上甚奇之。遂用其言。册庫皆東西向。日朝出。册暴東影。日夕入。册暴西影。萬世利也。已而作窖。築其人於中。予嘗駭斯聞而疑之。(中略)予其葺之時方秋零。乃命執事者方鍫長鋸。循其穿穴者。而漸次除去。他無所見。惟枯根數抱。乃一土丘耳。舊臺坻平而方。下有梯。上有檻。以

憑以升。以眺湖中。一覽可望。或曰望湖臺。嚮者理或非耶。然曰塚。不墳而方。不鬣而梯。始予固已疑之已。聖祖凡建侯之地。必聚土爲方臺以依五十之神。此豈聚土以依湖神耶。苟以依神。梯可徹也。

土甃石爲方臺如初。噫。百年之誣。庶其解矣。



銅鈎井

景行樓。湖心亭。賞荷廳。陶公亭。（後改陶然亭。合祀張佩綸端方張之洞。）覽勝樓。銅鈎井諸景。長洲次之。中有墩子山。（即郭璞墓）湖中套。（即明黃册庫遺址。）今趾洲（非洲）亦已開闢。湖灘盛產

櫻桃。其餘蘆葦茭菜荷葉菱角。湖魚亦爲出產大宗。居民多明亡後自鎭江遷來者。今有一百二十戶。七百餘人。每家皆有船隻。市政府於美洲設公園管理處管理湖利。其計劃概要述之如下。

1 從新佈置園內新式花壇。並酌添置石山等物。以盡園林之勝。

2 改建全園路線。鋪設路面沙石。以利遊人。

3 設置湖心亭一座。并於美非兩洲交界之處建一水榭。榭邊設一台以供遊人垂釣而資點綴風景。

4 設置湖燈塔以增美夜景。

5 建設玻璃温室以備隆冬藏蓄花卉之用。

6 裝置公共電話及播音機以利遊人公用。並資娛樂及調劑精神。

7 勘擇相當地點。設置籐廡花架。以資點綴天然風景而增逸趣。

2241 A 16

8 濬深玄武湖及塡築農場濬湖計劃費用浩繁.不克全部舉辦.擬將該湖劃作數段.分期辦理.並擬以濬出之汚泥培塡北岸農場.以備將來闢作環球新村之所.

9 開闢非洲公園.近年來公園遊人甚衆.擬將非洲部分加以開闢.分別規劃.加以佈置.以資容納遊人.

10 設置游泳池及湖濱旅館.本市夏季天氣炎熱.擬於湖濱闢一游泳池以資民衆游泳.並擇定湖濱幽靜之地.築建湖濱旅館一二所.以爲市民避暑之用.而供旅行憩息.

11 設立學校園.近世各國學校多重實物教授.校園爲教授實物之唯一學校.本市尚未有是項設備.擬卽於園內擇定相當地點.按照植物分類方法.設法佈置.以供各校教授之研究.幷爲公園之點綴.

12 增加湖產.玄武湖面積計共八千餘畝.其中生產除魚鱗外尙有菱芡芹各種水生植物甚多.若加整頓.每年湖中出息自必比目前增加數倍.惜前爲經費所限.未能發展.玆擬設法.(a)加放魚苗.採用最新水產養殖方法.以使其繁殖.(b)加種菱芡水芹各物以增生產.

13裝置自來水。該園飲水向取之於園內。水源多含鎂質。不適爲飲料。茲爲注重公共衞生計。擬即裝設自來水以利飲用。

茲舉湖事犖犖大者次爲表

| 年代 | 事蹟 | 見書 |
| --- | --- | --- |
| 吳赤烏四年 | 鑿青谿洩後湖水 | 後湖志 |
| | 辛酉冬鑿東渠名青谿通城北塹湖溝闊五丈深八尺洩湖水 | 實錄 |
| 吳寶鼎二年 | 開城北渠引後湖水流入新宮巡繞殿堂 | 實錄 |
| 吳寶鼎年間 | 丹陽縣宣騫之母年八十浴於後湖化爲黿 | 丹陽記 |
| 晉元帝 | 本桑泊晉元帝創爲北湖以肄舟師 | 徐爰釋問 |
| 晉大興三年 | 始創北湖築長堤以壅北山之水東自覆舟山西至宣武城六里餘 | 徐爰釋問 |

| | | |
|---|---|---|
| 宋元嘉二十三年 | 築北堤立習武湖於樂遊苑之北湖中亭台四所 | 石邁古跡篇（景定建康志引此文作眞武湖後湖志引作習武湖騤域志引作玄武湖） |
| 同年 | 造玄武湖上欲於湖中立方丈蓬萊瀛洲三神山何尙之固諫乃已 | 宋書何尙之傳 |
| 宋元嘉中 | 有黑龍見因改玄武湖立三神山於湖中春秋祀之 | 徐爰釋問 |
| 宋元嘉二十五年 | 四月丁丑黑龍見於湖南五月戊戌黑龍見因改玄武湖立三神山於湖中春秋祀之尋立孚澤廟於湖側號黑龍潭廟祀之 | 後湖志 |
| 宋 | 張永開玄武湖遇古冢冢上得一銅斗有柄文帝以訪朝士著作郎何承天曰此亡新歲（歲新志作威）斗王莽時三公亡皆賜之一在冢外一在冢內時三台居江左者惟甄邯爲太司徒必邯之墓無疑也又啓冢內更得一斗復有一石銘云太司徒甄邯之墓 | 南史何承天傳 |
| 宋大明三年 | 築上林苑於玄武湖北 | 建康志 |

| | | |
|---|---|---|
| 宋大明中 | 又於湖側作大竇通水入華林園天淵池引殿內諸溝經太極殿由東西掖門下注城南壍故臺中諸溝水常縈迴不息 | 建康志 |
| 宋大明五年 | 閱武於湖西 | 後湖志 |
| | 起明堂於國學南丙巳之地初立馳道自閶闔門至朱雀門又自承明門至玄武湖 | 新後湖志 |
| 宋大明七年 | 詔於湖中大閱水軍因號昆明池而俗亦呼爲飲馬塘 | 後湖志 |
| 宋元徽中 | 建平王景素舉兵蕭道成出屯玄武湖 | |
| 齊永明二年 | 十月車駕幸青谿宮設金石樂在位者賦詩遂幸玄武湖 | 後湖志 |
| 齊永明中 | 武帝數幸琅琊城爲獵（即神策門外之石灰山）宮女萬餘人常夜起嚴妝從之曉至玄武湖射獵 | 新志 |
| 齊永泰元年 | 王敬則反服誅巫覡云後湖水頭經過宮內致帝疾帝決意塞之欲南引淮流之水而入 | 新志 |
| 梁太清中 | 侯景舉兵引湖水以灌臺城闕前皆爲洪流 | 後湖志（末一句據輿域志補） |

| 年代 | 事蹟 | 出處 |
| --- | --- | --- |
| 梁太平元年 | 徐嗣徽合兵十萬向梁山齊兵至秣陵故城跨淮立柵自方山進及兒塘潛至鍾山龍尾趨幕府山又至玄武湖陳霸先屯樂遊苑東及覆舟山縱兵大戰齊師潰生擒徐嗣徽 | 新、志 |
|  | 梁徐嗣徽等引齊兵至玄武湖 | 建康志 |
| 梁 | 昭明太子建果園於後湖植蓮於湖中更立亭館與朝士大夫名素著者遊詠其間 | 昭明傳見南史 |
| 陳宣帝太建十年 | 帝幸大壯觀閱武(即太平門外下臨後湖)命都督任忠領步兵十萬都督陳景領樓艦五百陳於玄武湖出瓜步口觀宴羣臣以觀 | 陳宣帝紀 |
| 陳太建十一年 | 宣帝閱武於大壯觀命任忠帥師陳於湖 | 後湖志 |
| 陳後主至德四年 | 後主幸湖閱武燕羣臣賦詩 | 後湖志 |
| 唐乾元中 | 詔於太平橋東接靑溪北通後湖者置放生池　池凡八十一所有碑昇州刺史顏眞卿文 | 後湖志 |
| 南唐昇元二年 | 五月作北郊於玄武湖西 | 南唐書 |

| | | |
|---|---|---|
| 南唐 | 一日諸閣老待漏朝堂語及林泉之事坐間馮謐舉玄宗賜賀監三百里鏡湖信爲盛事又曰余非敢望此但賜得後湖亦暢平生也徐鉉怡聲而對曰主上尊賢下士常若不及豈惜一後湖所乏者知章耳謐大有慚色 | 建康志引鄭文寶南唐邇事 |
| 宋天禧元年 | 丁謂請減城北後湖租貫從之 | 後湖志 |
| 宋天禧初 | 知昇州丁謂言城北有後湖宜復舊制疏爲陂塘蓄水 | 新志 宋史傳 |
| 宋天禧四年 | 改曰放生池按舊圖經唐乾元中已置此池此蓋復其舊耳 | 後湖志 |
| 宋熙寧八年 | 王安石奏請廢湖爲田奉敕依允<br>十一月十一日王安石奏臣蒙恩特判江寧軍府竊見古跡號爲玄武之名前代以爲遊翫之地今則空貯波濤守之無用臣欲於內權開丁字河源泄去餘水決瀝微波便貧困飢人盡得螺蚌魚蝦之饒此目下之利水退之後濟貧民假以官牛官種又明年之計也 | 建康志 |
| 宋紹興二年 | 趙善湘增收後湖田租遂爲例 | 後湖志（新志作理宗紹定二年） |

| 年代 | 事略 | 出處 |
| --- | --- | --- |
| 宋淳熙間 | 史正志建青溪閘於上 | 後湖志 |
| 宋淳祐十年 | 五月增先賢祠撥後湖田七十餘畝 | 後湖志 |
| 元大德五年 | 下鍾山鄉開後湖河道蓋自是以後惟有一池而他皆菑畬之所也 | 後湖志 |
| 元至正三年 | 浚後湖自鍾山鄉珍珠橋下至金陵鄉之龍灣入江 | 同治上江志 |
| 明洪武十四年 | 詔天下府州縣編賦役黃冊儲於後湖以一百一十戶爲里推丁多者十人爲長餘百戶爲十甲甲凡十人歲役里長一人管攝一里之事城中曰坊近城曰廂鄉外曰里凡十年一周先後則各以丁數多寡爲次每里編爲一冊冊首總爲一圖鰥寡孤獨不任役者則帶管於百十戶之外列於圖後名曰畸零冊成一本進戶部布政司及府州縣各存一本 計九間冊架三十五座 | 後湖志 |
| | 太祖設立收藏圖籍之所凡天下造到黃冊皆眷於此故特立給事中主事各一員管理其事湖中船隻係內府司禮監南京戶部分掌匙鑰一應外人不許往來洪武年間法禁最爲嚴重 按湖大數十里中洲爲冊庫(中洲卽舊洲)以藏版籍樓開東西牖隨日照之 管後湖給事中戶部主事凡遇一六過湖日期必令監生一 | 肇域志 |

| | | |
|---|---|---|
| | 名往內府司禮監領取匙鑰方敢開船傳閘匙鑰繩乃高皇馬太后所製者法禁之嚴可知矣。每十年造册先期題准行工部轉行南京工部蓋造册庫三十間東西向每間前後有窗以受日色空氣庫名或分東西或分南北或分前後因庫勢也每庫一間爲册架四每架三層列以木板架頂用板蓋爲披水以防滲漏焉 | |
| | 湖口濟渡之處有檢閱廳五楹廳前一楹名式民堂庫隘又周繚以垣不見湖而湖事者每出入坐堂上稽剔府吏諸役奸僞始用不關防付舟人遞呼之印其面手以待驗 | 習孔教明遠堂記 |
| | 國初有黃册五萬三千三百九十三本 | 後湖志 |
| 洪武二十四年 | 奏准攢造黃册格式　又奏准邊遠土官不拘定式夷民不造　令黃册送後湖收架委官員監生對查　南北庫計二十五間册架一百座　凡各布政司及直隸府州縣幷各土官衙門所造黃册但送戶部轉運後湖收架委戶科給事中一員監察御史二員戶部主事四員監生一千二百名以舊册比對清查如有戶口田糧埋沒差錯等項造册縱奏取旨　令凡官員監生吏卒人匠等每五日一次過湖曬晾司禮監戶部收掌鎖鑰不許一人應諸人往來 | 後湖志 |
| 永樂元年 | 南北庫計二十九間册架一百二十座 | 後湖志 |

| 年 | 事 | 出處 |
|---|---|---|
| 永樂十年 | 南庫計十七間册架六十八座小庫計七間册架二十八座 另册架二十座寄貯永樂元年册庫北庫間座及小庫并與 南庫同 | 後湖志 |
| 永樂十一年 | 河南道監察御史張翼等奏准醫治監生 | 後湖志 |
| 永樂二十年 | 南北庫計三十間册架一百二十七座 | 後湖志 |
| 宣德七年 | 南北庫計三十間册架一百四十二座 | 後湖志 |
| 正統元年 | 九月十三日戶科給事中張佑乞添撥監生吏役乞修理册 庫 | 後湖志 |
| 正統七年 | 南北庫計三十間册架一百二十座 | 後湖志 |
| 景泰二年 | 奏准攢造事宜 | 後湖志 |
| 景泰三年 | 前後庫計二十四間册架九十八座 定官吏里書人等作弊罪例 | 後湖志 |
| 景泰六年 | 奏准四川威州并保縣極邊番夷黃册免造　閏六月南京 國子監祭酒吳節等奏處爲查理黃册 | 後湖志 |

| | | |
|---|---|---|
| 天順六年 | 南庫計十二間册架四十八座南小庫計五間册架二十座北小庫計五間册架二十座 | 後湖志 |
| 成化二年 | 二月都察院右都御史李等題准爲盜取後湖黃册等事 | 後湖志 |
| 成化八年 | 前後庫計三十間册架一百座 | 後湖志 |
| 成化十八年 | 前後庫計三十間册架九十四座 | 後湖志 |
| 弘治元年 | 奏准修理石閘及禁約事宜　十二月二十五日南京山西道監察御史孫紘等劾奏爲故違禁例以開弊端事 | 後湖志 |
| 弘治三年 | 四月欽差司禮監太監何穆等題准爲故違禁例以開弊端事　閏九月戶部議處清理後湖黃册事宜　十一月南京吏科給事中邵誠等奏准爲黃册事 | 後湖志 |
| 弘治五年 | 前後庫計三十間册架一百十八座　六月南京戶科給事中楊廉奏准爲黃册事 | 後湖志 |
| 弘治六年 | 南京戶部廣西司主事鄧璟奏擬爲曬晾事　十月南京戶部奏請爲坐委官員取撥監生清理黃册 | 後湖志 |
| 弘治十五年 | 東西庫計三十間册架一百二十座　闢新洲爲庫以儲新册 | 後湖志 |

| | | |
|---|---|---|
| 正德七年 | 東西庫計三十間册架一百二十座 移廚房於長洲 | 後湖志 |
| 正德八年 | 重修湖口檢閱廳 | 趙官記 |
| 嘉靖元年 | 東西庫計三十間册架一百二十座 | 後湖志 |
| 嘉靖三年 | 彭汝實修湖神祠又建聖諭亭于郭公岡 | 後湖志 |
| 嘉靖十一年 | 東西庫計三十間册架一百二十座 | 後湖志 |
| 嘉靖二十一年 | 東西庫計三十間册架一百二十座 黃册共六萬五千八百五十九本 | 後湖志 |
| 嘉靖二十四年 | 五月南京戶科等衙門給事中等官甄成德等題准爲修理册庫愼重圖籍 | 後湖志 |
| 嘉靖二十九年 | 建戶科管湖公署及戶部管湖公署各一所 | 後湖志 |
| 嘉靖三十一年 | 東西庫計三十間册架一百二十座 | 後湖志 |
| 嘉靖四十一年 | 東西庫計三十間册架一百二十座 | 後湖志 |

| 時代 | 內容 | 出處 |
| --- | --- | --- |
| 萬曆廿五年 | 南京戶科給事中吳翼雲於後湖檢閱廳前建明遠堂三楹倚城面湖諸役從堂下過湖又更關防爲竹籌標識而膏塗之人給一籌乃渡否則禁止 | 習孔教明遠堂記 |
| 清 | 各州連城脚地總共二百畝零三分每季總繳洲租足錢三十六千二百二十六文申九八五錢三十七千一百九十三文夏秋冬三季合繳足錢一百八千六百七十八文申九八五錢一百十一千五百七十九文 | 後湖洲租清冊 |
|  | 後湖租息每年定額征銀三千二百兩內解公費錢糧連閏正耗銀八百六十六兩六錢一分五厘又撥鍾山鳳池兩書院膏火銀一千七十六兩六錢八分普育堂恤孤經費銀一百二十四兩（銀支銷湖上購買缺本各項工食等用後湖事例九則<br>一　湖魚（係錢糧之正宗向例每年十月初一日開湖次年二月底止封湖一季五個月逐日取魚均飭網戶頭照市評價發行販出售魚價歸伊清繳每擔魚給飯食錢六十文魚價內例開漁戶手工四成上淨得六成網戶頭飯食亦令漁戶出四成上出六成夏季釣魚亦照此例）<br>一　鱔魚（此款向歸管湖之息現已入官漁戶每日繳足錢四十文）<br>一　菱菜（每日一名買票一張繳錢三十文）<br>一　鮮荷葉（係二十張爲一鋪繳錢一文八毫） | 公費全書 |

| | | |
|---|---|---|
| | 一蓮蓬（每百個例繳足錢五十文）<br>一菱角（每天一名買票一張例繳足錢七十文）<br>一乾荷葉（每擔例繳官價足錢二百五十文）<br>一藕向不取售<br>一沿湖柴草（每年秋間包人砍伐其錢略有增減） | |
| | 定章每年買放魚鰍趁四五九之期蓄放向來購買自三四萬至五六萬不等 | 後湖檔案 |
| | 麟趾二洲向無旗地新老二洲各有旗地錯雜長洲則全係旗地 | 後湖檔案 |
| 乾隆十六年 | 高宗幸後湖設行座 | 同治上江志 |
| 同治三年 | 兵燹以後改歸善後局委員經理每年所收花息錢文除去委員薪水士巡丁食及購買魚鰍散放一切用費外不過七八百千文或五六百千文係解善後局以充公用 | |
| 同治十年 | 九月建老洲湖神廟修造進水大閘一座 | 後湖存儲器具清册 |
| 同治十一年 | 四月湖神廟工竣共造房屋方亭披廈三十三間有湖神廟湖心亭大仙樓觀音閣賞荷廳並建楊柳樓臺牌坊于十里長堤用湘平銀二千二百六十一兩 | |

| | | |
|---|---|---|
| 光緒三年 | 始立官祭月給曾文正公香火銀二兩七錢 | |
| 光緒四年 | 增造湖神廟房屋四間 | |
| 光緒八年 | 後湖花息歸王德生試辦年繳制錢一千二百串 | |
| 光緒九年 | 王德生退租仍派太平門委員接辦 | |
| 光緒十四年 | 冬水涸未經放缺 | |
| 光緒十九年 | 城脚濱臨後湖一帶築堤 | |
| 光緒二十二年 | 兩江總督張之洞之十里長堤上重修初曰芙蓉牌坊（原名楊梆樓臺） | 金陵後湖志 |
| 光緒二十五年 | 準李智儔胡光煜等請設立玄武湖公司開設課農學堂移建勸工學堂 | |
| 光緒二十六年 | 胡光煜等退租由善後局派員收回 | |
| 宣統元年 | 兩江總督端方建造公園籌興勸業會又闢門名豐潤築堤以通湖上徐固卿建陶公亭及湖山勝覽樓 | 新京備乘 |

| 宣統二年 | 湖神廟內設立後湖五洲小學 |
| --- | --- |
| 民國十六年 | 湖神廟東建五洲公園改新老長菱趾五洲名爲美歐亞澳非橋梁道路悉加改築花卉樹木移植至多市政府於美洲設公園管理處陸上農產大都爲居民所有水上物產則歸市政府如漁利管理處得百分之六十四民得百分之三十六 |

## 莫愁湖

莫愁湖在石城西。蓋因古樂府之辭而名之。非樂府緣此作也。

【姚鼐莫愁湖風雅集序】古樂府莫愁樂云。莫愁在何處。莫愁石頭西。說者謂石城古宣州竟陵縣。非石頭城也。然湖既名莫愁。土俗相傳。或者亦有由乎。

湖之旁有華嚴庵。庵內有樓。爲勝棋樓。明太祖與徐中山弈棋處也。中山棋勝。明祖以湖輸之。今猶爲徐氏業。樓上舊有徐中山畫像。清乾隆五十八年郡守李堯棟修華嚴庵。樓下繪有莫愁像。






由漢西門望莫愁湖

【馬士圖莫愁湖志自序】歲在癸丑。李松雲太史出典江寧郡事。公餘多暇。往來莫愁湖上。輒稱爲金陵第一名勝。惜其傾頽。捐俸爲建鬱金堂三楹。又於堂西補築湖心亭。雜植花柳。以仍其舊。落成後招寮友宴賞。太史先賦櫂歌二十首。以示與民同樂之意。自此公卿士女爭和于湖上者無虛日。斯湖之名。遂因太史而益彰矣。

洪楊兵革。鞠爲茂草。曾國藩來督兩江。一舉興之。其西有閣名曾公閣。肖像其中。

【薛時雨莫愁湖志序】石城西有湖曰莫

莫愁湖

愁。始載於宋樂史太平寰宇記。勝國之初。築樓其側。以徐中山樓息處也。紀烈武功之爵。徵題樂府之篇。遺跡崇情。標映前載。血瓶之契。裙屐之雅。恆被飾焉。粵寇鴟張。鞠爲茂草。壽安上人病之。湘鄉曾文正既戡大憝。百務修舉。弭節湖上。上人以爲請。公迺下所司。是營是度。左墄右平。一舉而更新之。或曰。府寺之制。祠觀之領。未有復其初者。胡汲汲是爲。公曰。江寧控帶吳楚。屹然爲東南重鎮。一旦王臣奉使。與四方賓客之來會者。泯焉無游眺之所。是示之陋也。且此邦人士。拔豺虎之餘。其氣營鬱伊於悒。不足以自舒。而亦無山澤之儀。以相娛樂。則其天不暢。而其生不遂。如若所云。知二五而不知一十也。公言若是信乎。然見其大矣。樓既

成之明年肖公象其中春秋祈賽與徐中山並．

民國元年於閣西建粵軍烈士墓內有建國成仁碑．總理書也．湖中多植荷花．軒檻明淨．湖光如鏡．春風漾波．春日照影．遙對清涼山掃葉樓石頭城．皆在烟雲杳靄間．〔舊制莫愁湖賣藕不賣荷葉〕今闢為莫愁湖公園．

## 氣候

### （一）概論

南京居北緯三十二度五分副熱帶內．副熱帶者．即自南北緯二十度迄三十五度間一帶是也．副熱帶氣候大別為三．在大陸西部者．為地中海氣候．在大陸內部者．為沙漠氣候．在大陸東部者．為季風氣候．南京之氣候．即屬此帶．此帶冬寒而夏酷暑．雨量多在夏季．

凡季風氣候影響所及之地．其氣壓必冬高而夏低．而季風之所以成．每由於氣壓之不同也．南京之氣壓．一月份平均為七七一・一毫米．其時之風．多來自西北大陸．至七月中壓之氣．平均為七五四・一毫米．其時之風．多來自東南海洋．蓋風之趨勢．均由高氣壓流向低氣壓處也．

南京之氣壓。既冬高而夏低。因之雨量夏多於冬。蓋冬日高氣壓在西伯里亞一帶。風既自高氣壓吹往低氣壓。故冬日風來自西北。而自西北方面吹來之風。性極乾燥。乏水分而寒冷。結果造成南京冬日之高氣壓。少雨量。夏日之所以多雨。則因夏日之高氣壓在海洋。卽東南方向。故風多來自東南。東南之風。源自海洋。富水分而溫暖。結果則造成南京夏日之氣壓低。雨量多。

南京處長江下游。四圍寡山嶺。故冬夏季風得以直入而無阻。地位之影響於溫度有如此者。

## (二) 分論

氣候所含之要素六。茲分論之。

(甲)氣壓　世界氣壓。在兩極及赤道者爲低。而在南北緯三十度左右者則特高。蓋兩極以離心力大。而赤道溫度過高。故氣壓低。南北緯三十度處氣壓之所以高者。則由兩旁之空氣適由此下降也。凡副熱帶之地。氣壓高而雨量少。南京居副熱帶而雨量豐沛者。則以南京冬日之氣壓高於其同緯度平均之氣壓。而夏日之氣壓低於其同緯度平均之氣壓也。其比較表如下。

南京與同緯度地冬夏平均氣壓比較表

| 緯度 | 冬 | 夏 | 全年 |
| --- | --- | --- | --- |

| 北緯32°5′平均 | 764.7 | 759.3 | 762.0毫米 |
|---|---|---|---|
| 南京 | 771.4 | 754.1 | 763.7毫米 |

夏日氣壓低。風來海洋。故多雨。冬日氣壓高。風來大陸。故少雨。是以南京夏季多雨。乃受季風之賜也。

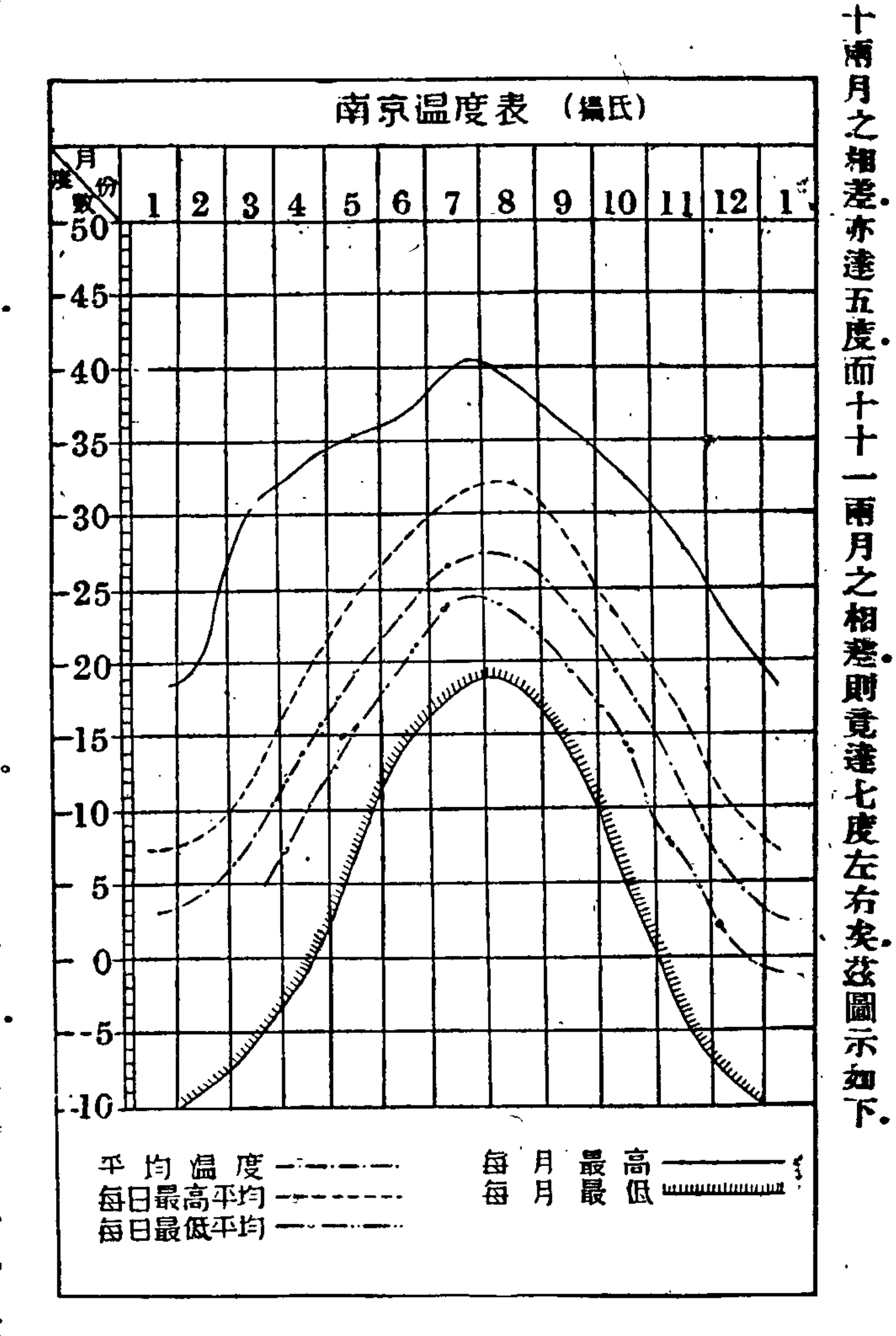
(乙)溫度　溫度與風亦有密切之關係。南京之溫度。以受季風之影響。冬日特冷。而夏日特熱。與同緯度各地相較。冬日溫度之差。幾近攝氏十度。合之華氏則約爲十八度。夏日則反高一度。然其全年之平均則較之同緯度者爲遜色矣。今列表比較之如下。

南京與同緯度地冬夏平均溫度比較表

| 緯度 | 冬 | 夏 | 全年 |
|---|---|---|---|
| 北緯52°5′ | 12.9° | 26.7° | 18.9° |
| 南京 | 13.0° | 27.3° | 15.2° |

南京一年中平均溫度。一月爲最低。七月爲最高。四月與十月則寒暖適中。冬夏溫度之變遷甚緩。而春秋溫度之變遷甚速。大抵三四兩月溫度之相差。約達攝氏六度。四五兩月之相差。約達五度。至九

十兩月之相差。亦達五度。而十十一兩月之相差。則竟達七度左右矣。茲圖示如下。




南京最高最低之溫度。依光緒三十三年至民國十六年。二十年間之紀錄。最低溫度見於民國六年

一月四日計攝氏零下十二度又二分之一。即華氏九度半。最高溫度。見於民國三年七月二十三日。逐攝氏四十度又五分之一。合之華氏表則有百零四度。此雖偶見。然以南京之緯度而論。其相差亦可驚矣。若比之同緯度各地。則南京氣候。誠冬嚴寒而夏酷暑。均趨極端。試觀下表可知矣。

緯度相近各地溫度按月比較表（攝氏）

| 地名 | 緯度 | 一月 | 二月 | 三月 | 四月 | 五月 | 六月 | 七月 | 八月 | 九月 | 十月 | 十一月 | 十二月 | 全年 |
|---|---|---|---|---|---|---|---|---|---|---|---|---|---|---|
| 南京 | 32°5' | 3.0 | 4.0 | 8.2 | 14.1 | 19.9 | 24.[illegible] | 27.3 | 27.2 | 22.5 | 17.3 | 10.3 | 4.7 | 15.2° |
| 漢口 | 30°35 | 4.4 | 5.3 | 9.9 | 15.9 | 21.6 | [illegible]5.5 | 28.5 | 28.7 | 23.7 | 18.4 | 11.7 | 6.5 | 16.7° |
| 上海 | 31°12' | 3.2 | 3.9 | 7.8 | 13.4 | 18.6 | 22.9 | 26.9 | 26.8 | 22.7 | 17.4 | 11.1 | 5.6 | 15.0° |
| 生笛哥 | 32°43' | 12.2 | 12.6 | 13.4 | 14.6 | 16.0 | 17.7 | 19.4 | 20.4 | 19.4 | 17.2 | 15.0 | 13.2 | 15.9° |
| 愛兒拍梭 | 31°47' | 6.7 | 9.4 | 13.3 | 17.7 | 22.3 | 26.5 | 26.9 | 25.9 | 22.6 | 16.9 | 10.5 | 7.1 | 17.2° |
| 沙紋那 | 32° 5' | 9.9 | 11.4 | 14.6 | 18.2 | 22.6 | 25.7 | 26.9 | 26.3 | 24.1 | 19.0 | 14.2 | 10.7 | 18.6° |
| 耶路撒冷 | 41°48' | 7.0 | 8.6 | 10.8 | 14.9 | 19.4 | 21.3 | 22.9 | 23.0 | 21.3 | 17.1 | 13.3 | 9.4 | 15.9° |

霜　霜有早霜終霜之期。所謂早霜者。即秋季或初冬時第一次降霜。終霜者即孟春時最後一次降霜也。二者又有平均日期。及最早最遲日期之分。各地降霜之期。每無一定。大抵緯度高者。秋季降霜期早。低者霜期遲。南京之霜期列表如下。

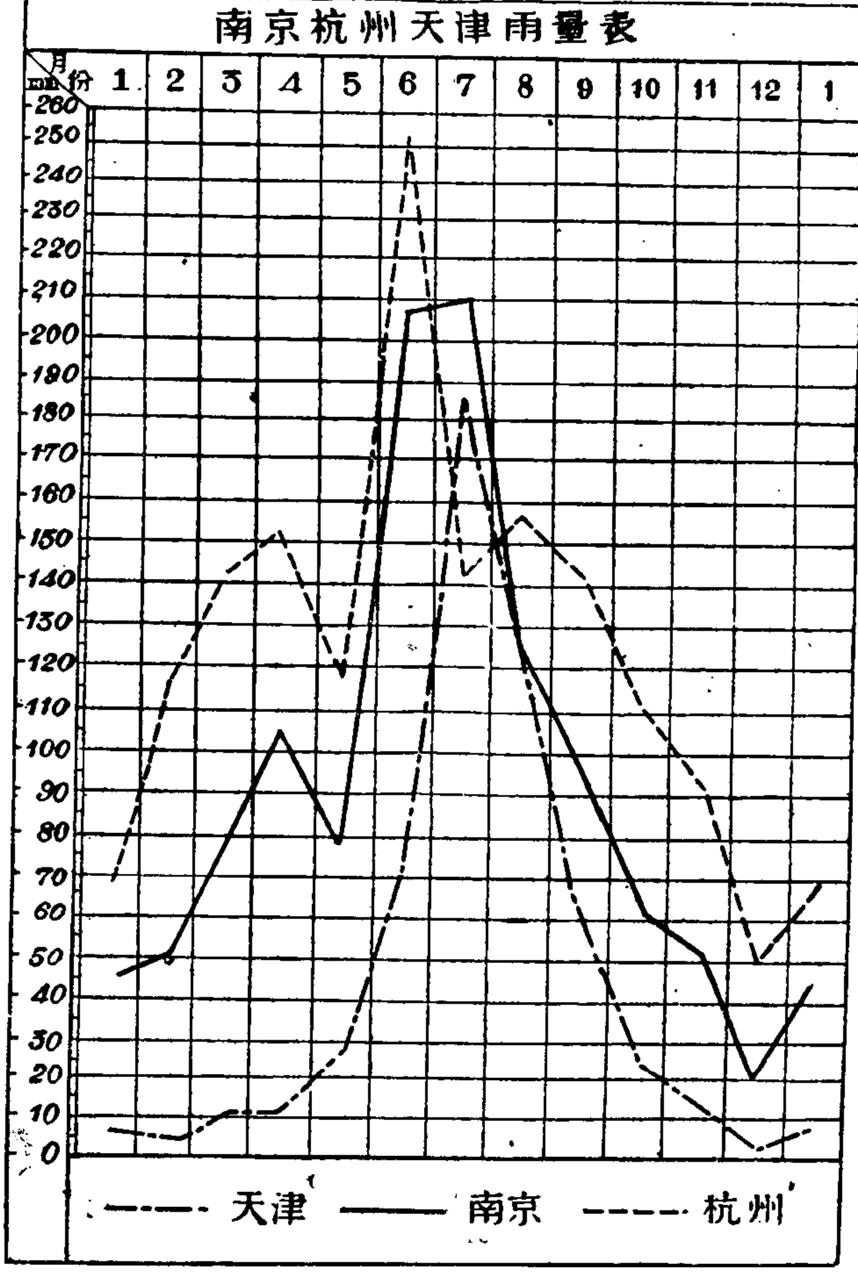
| 南京霜期表 | | | |
|---|---|---|---|
| 早霜 | | 終霜 | |
| 平均 | 最早 | 平均 | 最遲 |
| 十一月十四日 | 十月二十九日 | 三月十九日 | 四月六日 |
| 霜降十月二十四日 | | 穀雨四月二十一日 | |

霜與農業有重大之關係。故中外各國皆極注意。南京之無霜期。自三月十九日至十一月十四日。於此八閱月中。為農植時期焉。

(丙)雨量　南京之雨量.尙稱豐沛.全年平均爲一千一百毫米.約四十四吋左右.一年之中雨量最多者.爲六七兩月.五月則較四月爲少.最少則在十二月.

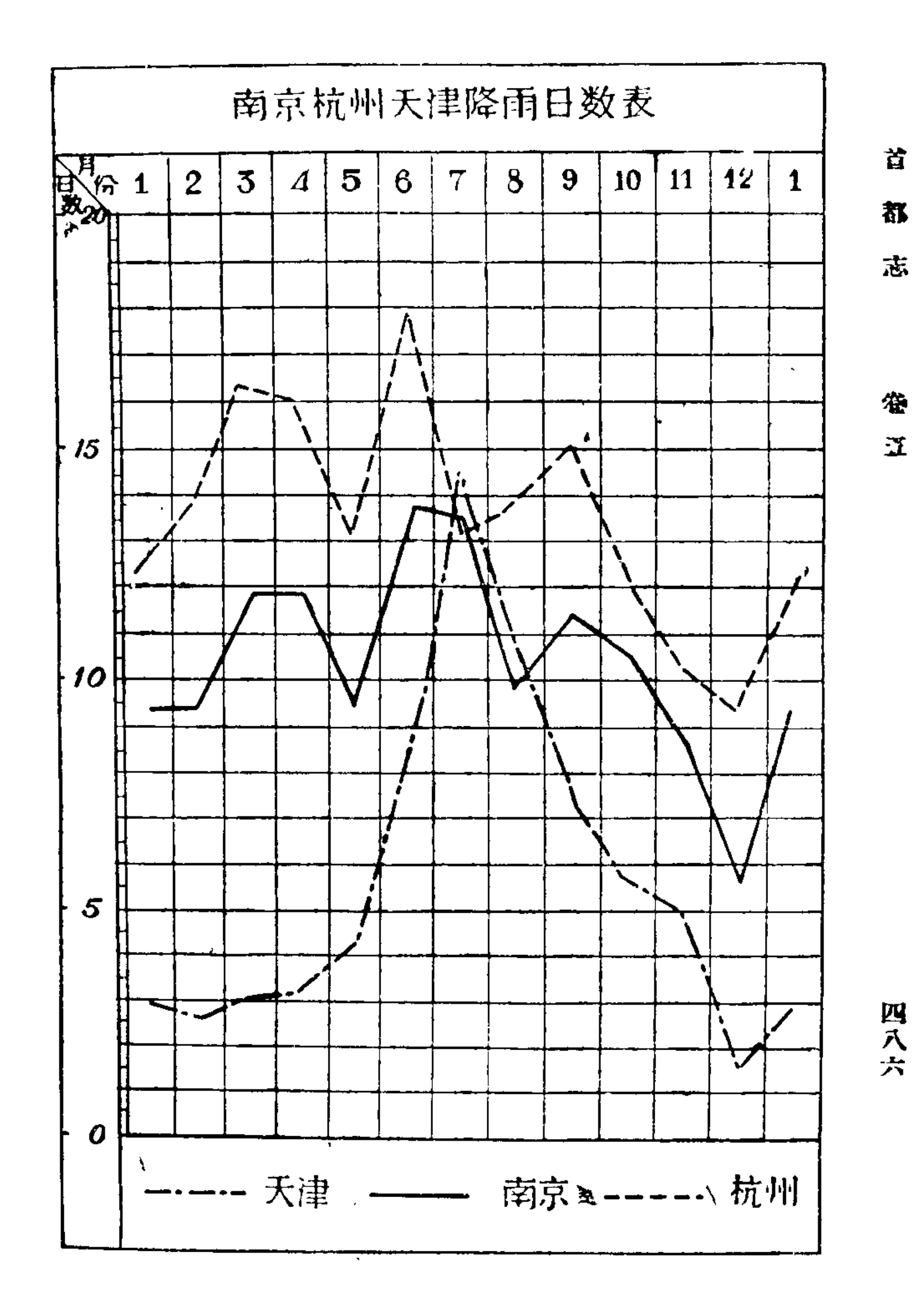
其降雨期之多寡.據調查所得.南京十二月降雨期與晴朗期之比.爲五與二十六.六七月中晴日與雨日之比.則爲十六與十四.即俗所謂黃梅天者也.黃梅天之所以成.乃由於季風之影響.當交夏之後.西北風漸衰.東南風漸盛.寒冷之西北風.與溫暖而潮溼之東南風相遇合.冷暖不均.水氣冷而凝結.因是下降而爲雨.故黃梅天常霪雨連綿也.

又以西北風漸向後退縮.東南風漸向前趨進時.其降雨期遂生出早遲之不同.南京雨期.遲於香港杭州.而早於天津.蓋東南季風之來.先往香港杭州.而南京.而天津也.南京之黃梅雨季.在五六月之交.以東南西北兩不同溫度之風.適相會於斯時也.至其降雨量及雨日之多寡亦然.蓋東南風之溫度漸北而漸減也.試觀南京杭州天津三處雨量及降雨日數之比較.即可知其大概矣.


南京杭州天津雨量表
月份
mm
1 2 3 4 5 6 7 8 9 10 11 12 1
260 250 240 230 220 210 200 190 180 170 160 150 140 130 120 110 100 90 80 70 60 50 40 30 20 10 0
天津
南京
杭州

雪

雪之降止．我國曆書上皆有記載之．如小雪卽初雪．雨水卽終雪．惟其記載之日期．每不可憑．且



常有適於此而不適於彼者。今將南京自光緒三十三年至民國六年所測得雪之降止期列舉於下。

南京雪之降止期表

| 初雪 | | 終雪 | |
|---|---|---|---|
| 平均 | 最早 | 平均 | 最遲 |
| 十二月七日 | 十一月九日 | 三月四日 | 四月三日 |
| 小雪十一月二十三日 | | 雨水二月十九日 | |

二十四小時內最大之雨雪。據過去紀錄。自光緒三十一年至民國十八年。二十五年間。南京二十四小時內之最大雨量。當推民國十一年九月十一日下午四時至十二日下午四時爲最多。計共一四六・一毫米。原因乃由於颱風掠南京附近而過。其次則民國十四年七月二日下午四時至三日下午四時。共降雨一四一・九毫米。約合六吋之譜。南京歷年來最大之雪。見於民國十八年十二月十八至十九兩日。計共降雪四十小時。平地雪深一尺。融化作水。計共七二毫米。

(丁)溼度　南京氣候頗爲潮溼。其溼度。一年之中。則以七月爲最大。以十二月爲最小。此蓋受季風

之影響。東南風盛行時。溼度增大。西北風盛行時。溼度減小。茲將其比較溼度列表於下。

南京溼度比較表

| 南京 | | | | | | | | | | | | | | |
|---|---|---|---|---|---|---|---|---|---|---|---|---|---|---|
| | 緯度 | 一月 | 二月 | 三月 | 四月 | 五月 | 六月 | 七月 | 八月 | 九月 | 十月 | 十一月 | 十二月 | 全年 |
| | 32°5' | 77.9 | 77.8 | 77.6 | 77.8 | 77.7 | 81.0 | 83.0 | 81.0 | 81.0 | 78.0 | 78.0 | 76.0 | 79.0 |

(戊)風　南京之風。實受信風及季風之影響。冬日多東北風。夏日多東南風。而西北風惟十二月與一月間稍稍有之。大抵自八月九月。以至翌年四月。皆爲東北風盛行之期。六月七月八月三月爲東南風盛行之期。四五月之交。則爲東北東南二風交替之期。是以淫雨連綿。而成雨季。以風力而論。則一年中以三月七月爲最大。十月十一月爲最小。北風之力。常較南風爲強。無論冬夏。下雨多東北風。近年最大風力。當推民國十八年五月二十二日下午五時之颶風。依北極閣風力計之紀錄。風力最強時。達每秒三十五公尺。卽每小時一百三十六公里也。

(己)雲　南京之雲。種類甚多。其最特異而常見者。則爲塊狀積雲。次爲層雲。積雲在我國素見不鮮。而南京尤多。大概上午八時。卽可見之。由斯漸增。迨達傍晚。乃歸消滅。多見於晴朗之日。然至九月之

後卽鮮見矣。九月以後。層雲高層雲層積雲代積雲以興。迨至一月二月。則爲各類層雲最盛之時期。由是以後。則亦漸歸減少。直至積雲代興而止。

南京之雲量。一年之中以十月與十一月爲最少。是時天朗氣清。故有秋高氣爽之稱。以五六兩月爲最多。以適逢霉雨期故也。茲列表以示之。

南京各月雲量表

| 地名 | 時期 | 一月 | 二月 | 三月 | 四月 | 五月 | 六月 | 七月 | 八月 | 九月 | 十月 | 十一月 | 十二月 | 全年平均 |
|---|---|---|---|---|---|---|---|---|---|---|---|---|---|---|
| 南京 | 1922—1928 | 6.3 | 6.2 | 6.3 | 6.2 | 6.8 | 6.7 | 6.4 | 4.9 | 5.4 | 4.7 | 4.4 | 5.1 | 5.8 |

(庚)天氣之變動　南京天氣之變動。不出四種因素。夏季由於雷雨及颱風。冬季由於風暴及西伯里亞高氣壓。

風暴　冬日天氣之晴陰。多受制於風暴。此等風暴來自西方。由長江上游往南京。向東海而往日本。冬春各月將雨時。必爲東南風或東北風。晴時則爲西風或南風。南京下游均在風暴已過之後。且必須風暴由南京之南而過。則雨量始豐。是等特點。非特限於南京。卽長江下游各處。亦莫不如斯。一年

之中。以四月六月風暴特多。故霉雨時期霪雨連旬者。風暴接踵而來。實大有影響也。茲將長江流域各月中之風暴數。列表如後。

長江流域十年間各月風暴數目表

| 月份 | 一月 | 二月 | 三月 | 四月 | 五月 | 六月 | 七月 | 八月 | 九月 | 十月 | 十一月 | 十二月 | 合共 |
|---|---|---|---|---|---|---|---|---|---|---|---|---|---|
| 風暴數 | 23 | 16 | 21 | 25 | 19 | 26 | 8 | 2 | 5 | 11 | 9 | 12 | 177 |

西伯里亞高氣壓　西伯里亞高氣壓。頗有關於南京氣候。冬季亦有風暴經過南京附近。然南京但覺陰曇。不降雨澤。乃以乏西伯里亞高氣壓爲之後盾也。如西伯里亞高氣壓向南而下。則風暴受壓迫。勢必至於侵入長江南部。遂至降雨。迨高壓氣逼近。則即飛雪。南京之雪。幾無一次不受西伯里亞高氣壓之影響焉。

雷雨　雷雨多在夏季。因日中溫度過高。空氣漸呈不穩定狀態。近地面之熱空氣上升。而高空之冷氣下降。故雷雨以前數小時。多覺悶熱。雷雨過後。驟覺涼爽。職是之故也。南京每年平均有雷雨之次數。約爲十五天。以七八兩月爲最多。五六兩月次之。至冬季一月十二月則罕覯矣。據過去之紀錄。南

京在十月十二月及一月間，均未測得有雷雨，茲將民國十年至民國十八年歷年雷雨列表如下。其中民國十二年及十六年因殘缺不載。

南京各月雷雨表

| 年份 | 一月 | 二月 | 三月 | 四月 | 五月 | 六月 | 七月 | 八月 | 九月 | 十月 | 十一月 | 十二月 | 合共 |
|---|---|---|---|---|---|---|---|---|---|---|---|---|---|
| 十年 | 0 | 0 | 0 | 0 | 0 | 1 | 7 | 4 | 1 | 0 | 0 | 0 | 13 |
| 十一年 | 0 | 2 | 0 | 1 | 0 | 2 | 2 | 1 | 0 | 0 | 0 | 0 | 8 |
| 十三年 | 0 | 0 | 0 | 3 | 5 | 2 | 5 | 5 | 1 | 0 | 0 | 0 | 12 |
| 十四年 | 0 | 0 | 0 | 0 | 1 | 5 | 5 | 2 | 0 | 0 | 1 | 0 | 14 |
| 十五年 | 0 | 0 | 0 | 0 | 2 | 1 | 8 | 3 | 0 | 0 | 0 | 0 | 14 |
| 十七年 | 0 | 0 | 3 | 2 | 1 | 0 | 4 | 2 | 0 | 0 | 2 | 0 | 14 |
| 十八年 | 0 | 0 | 1 | 1 | 2 | 5 | 1 | 9 | 0 | 0 | 1 | 0 | 20 |
| 平均 | 0.0 | 0.3 | 0.6 | 1.0 | 1.6 | 2.3 | 4.6 | 3.7 | 0.3 | 0 | 0.6 | 0 | 15.0 |

颱風　風暴乃指温帶風暴而言。尙有熱帶風暴。則南京惟秋夏之間見之。此等熱帶風暴。卽颱風或颶風是也。颱風多起源太平洋赤道附近雅泊島之東。漸漸西行。過菲律濱。由此東折向日本。或西趨安南。或則經臺灣海峽。在我國沿海登陸。南京因離海已遠。颱風登陸。卽勢力減少。故南京遭颱風之殃。不若沿海諸邑之甚。且長江流域緯度較高。颱風之能及者。亦較閩粵諸省爲少也。

颱風至我國沿岸。以七八九三個月爲最多。長江下游。以七八兩月所受影響爲尤大。卽在閩粵一帶登陸之颱風。亦往往向西北進行。掠南京附近而過。是故在北温帶中。依理論言。平均風力。應以三月爲最大。七月八月爲最小。而南京七月之風力。乃超出於三月。則以颱風故也。茲將每月平均風力列表於下。

南京各月平均風力表（以每時走幾公里算）

| 時期 | 一月 | 二月 | 三月 | 四月 | 五月 | 六月 | 七月 | 八月 | 九月 | 十月 | 十一月 | 十二月 | 平均 |
|---|---|---|---|---|---|---|---|---|---|---|---|---|---|
| 1929 | 19.3 | 17.8 | 19.1 | 19.5 | 18.6 | 16.8 | 21.5 | 20.5 | 14.0 | 15.7 | 14.3 | 17.6 | 17.9 |

近年來南京颱風之最烈者。當推民國十年。是年八月。南京曾有兩次颱風。風力極強。足以拔數十年

之老樹。第一次在八月十四日至十六日第二次則在二十日至二十四日。第一次掠南京之南趨向長江上游。當時南京最低氣壓爲七四二·九四毫米。風力達蒲福爾第十度。降雨達四吋。第二次颱風中心。於八月二十一日晨。往南京而西。當時最低氣壓爲七三四·〇五毫米。風力與前次不相上下。而雨量則不及焉

# 首都志卷六

## 戶口

首都戶口．自漢至今．歷歷可考．然或以郡計之．或以縣計之．或以市計之．區域有大小．難以比較其繁衍之度．而所計者又未必盡覈．茲據諸書爲表．存其大都而已．

| 時代 | 書名 | 地名 | 戶數 | 口數 | 備註 |
|---|---|---|---|---|---|
| 西漢 | 金陵志 | 丹楊郡 | 一〇七五四一 | 四〇五一七〇 | |
| 東漢 | 同上 | 同上 | 一三六五一八 | 六三〇五四五 | |

| 時代 | 書名 | 縣名 | 戶數 | 口數 | 備註 |
|---|---|---|---|---|---|
| 晉 | 同上 | 同上 | 五一五〇〇 | | |
| 晉太康元年 | 宋書 | 同上 | 四一〇一〇 | 一二三七三四一 | |
| 隋 | 金陵志 | 同上 | 二四一二五 | | |
| 唐開元 | 元和郡縣志 | 潤州 | 九一六三五 | | |
| 唐元和 | 同上 | 同上 | 五五四〇〇 | | |

以上自漢迄唐所隸州郡戶口總數縣之戶口文獻無徵

| 時代 | 書名 | 縣名 | 戶數 | | | 口數 | | | 備註 |
|---|---|---|---|---|---|---|---|---|---|
| 宋 | 景定志 | 上元 | 主 二二三八〇 | 客 七四六六 | 一八七四六 | 主 一五七八五 | 客 八七五七 | 二四五四二 | |
| | | 江寧 | 主 二三五四 | 客 三三五七 | 一三六一一 | 主 一六四八五 | 客 二〇四七 | 一八五三二 | |
| | | | 合 三六三四 | 九七三 | 三二三五七 | 合 三二二七〇 | 一〇八〇四 | 四三〇七四 | |

| 時代 | 書名 | 縣別 | 戶 | 口 | 附註 |
| --- | --- | --- | --- | --- | --- |
| 元 | 金陵志 | 上元 | 二九二七七 | 缺 | 金陵新志元時有南人儒弓手醫財賦佃實哈喇赤民軍急遞鋪夫匠水馬站北人色目蒙古畏吾兒回回匠馬契丹漢人軍民三十三等 |
| | | 江寧 | 二二七〇五 | 一三二七八七 | |
| | | 合 | 五一九八二 | | |
| 明洪武二十四年 | 萬曆上元志 | 上元 | 三八九〇〇有奇 | 二五三二〇〇有奇 | 郡國利病書卷十三初明太祖之下金陵也患反側盡遷其民於雲南而徙南直隸浙江民二萬戶於京師充倉脚夫命戶部籍天下富民萬四千三百餘戶徙其家實京師曰富戶（永樂時又選其富者三千戶爲大宛二縣廂長其後貧乏輒選其本籍戶之殷實者僉補之見明食貨志）又洪武十三年徙蘇部上戶四萬五千餘家實京師其壯丁發各工局充匠餘爲編戶 |
| | 正德江寧志 | 江寧 | 二二〇〇〇有奇 | 二二〇〇〇〇有奇 | |
| | | 合 | 六〇九〇〇 | 四七三二〇〇 | |
| 明成化弘治 | | 上元缺 | | | 郡國利病書成祖北遷取民匠戶二萬七千以行故戶口減其半 |

| 時代 | 出處 | 縣 | 戶 | 口 | 備考 |
|---|---|---|---|---|---|
|  | 正德江寧志 | 江寧 | 五一一二 | 一一二二三 | 視洪武多寡懸甚 |
| 明正德八年 | 萬曆上元志 | 上元 | 二九一六〇 | 一三五八〇〇 |  |
| 明正德十年 | 正德江寧志 | 江寧 | 主 四二一〇<br>客 九〇二<br>合 三四二七二 | 主 九五一〇<br>客 一七〇三<br>合 一四七〇一三 | 視弘治又減戶口漸少征科日繁監局人匠舊額二千九百七十五名逃亡殆盡 |
| 明萬曆二十年 | 萬曆上元志 | 上元 | 坊廂戶 六二二九<br>丁船居戶 五九八<br>丁里甲戶 二〇八九〇<br>二七七一七 | 二七七〇〇有奇 | 賦役日增逃竄日衆 |
|  | 萬曆江寧志 | 江寧 | 坊廂戶 三二〇〇<br>里甲戶 一四〇〇〇<br>一七五九〇<br>合 四五三〇七 | 坊廂口 九二〇〇<br>里甲口 一四〇〇〇有奇<br>二三六八四<br>合 五一三八四 |  |

| 清康熙五年 | | | 咸豐二年 | 民國八年 |
|---|---|---|---|---|
| 同治上江志 | 同上 | | 金陵通紀 | 江蘇省政治年鑑 |
| 上元 | 江寧 | | 南京城內 | 江寧 |
| | | | | 本國 一六三四三五<br>外國 一五七<br>合 一六三五九二 |
| 充餉當差人丁 三六七八<br>衛所軍丁 七三五七<br>一一〇三五 | 充餉當差人丁 二七六八三<br>衛所軍丁 四六二四<br>三二三〇七 | 合 四三三四二 | 幾九十萬人 | 本國 男 四七七五八〇 女 三四四一八二 八二一七六二<br>外國 男 三五一 女 二三二 五八三<br>合 男 四七七九三一 女 三四四四一四 八二二三四五 |
| | | | 同治時惟皖鄂兩省人居十之七回回戶又居土戶三之一（自數處各街巷外上下浮橋七家灣牛頭巷至旱西門皆其族也） | |

| 年份 | 資料來源 | 區域 | | 人口 | |
|---|---|---|---|---|---|
| 民國十五年 | 竺可楨論江浙兩省人口之密度 | 江寧 | | 九〇三〇〇〇 | |
| | 海關報告册 | 南京城 | | 三九五九〇〇 | |
| 民國十六年 | 首都警察概況 | 南京市 | | 三六〇五〇〇 | |
| 十七年 | 同上 | 同上 | | 四九七五二六 | |
| 十八年 | 同上 | 同上 | | 五四〇一二〇 | |
| 十九年 | 同上 | 同上 | | 五七七〇九三 | |
| 二十年 | 同上 | 同上 | | 六五三九四八 | |

| | | | | | |
|---|---|---|---|---|---|
| 二十一年 | 同上 | 同上 | | 六五九六一七 | |
| 二十二年 | 同上 | 同上 | | 七二六一三一 | |
| 二十三年 | 同上 | 同上 | | 七七七二三〇 | |
| 二十四年一月 | 同上 | 同上 | | 八一一〇〇五 | |
| 二十四年四月 | 同上 | 同上 | | 九六八九四二 | |

# 首都居民職業分類統計表

## 二十三年六月份

| 職業種類 | | | 男 | 女 | 合計 | 百分比 |
|---|---|---|---|---|---|---|
| 有業 | 農業 | 農 | 9551 | 4882 | 14433 | 1.9 |
| | | 林 | 255 | 51 | 306 | 0.04 |
| | | 漁 | 873 | 100 | 973 | 0.13 |
| | | 牧 | 282 | 91 | 373 | 0.05 |
| | | 合計 | 10961 | 5124 | 16085 | 2.17 |
| | 鑛業 | | 181 | - | 183 | 0.03 |
| | 工業 | 工廠工業 | 12357 | 3808 | 16165 | 2.18 |
| | | 小工業 | 24768 | 4007 | 28775 | 3.88 |
| | | 手工業 | 28033 | 16657 | 44692 | 6.03 |
| | | 合計 | 65158 | 24474 | 89632 | 12.09 |
| | 商業 | 販賣 | 39019 | 6020 | 45039 | 6.08 |
| | | 經理介紹 | 2065 | 109 | 2174 | 0.29 |
| | | 金融保險 | 1769 | 27 | 1796 | 0.24 |
| | | 旅館飯店 | 6481 | 1040 | 7521 | 1.01 |
| | | 理髮 | 5043 | 313 | 5356 | 0.72 |
| | | 其他 | 23173 | 6364 | 29537 | 3.99 |
| | | 合計 | 77550 | 13873 | 91423 | 12.33 |
| | 交通業 | 通信 | 2539 | 29 | 2568 | 0.35 |
| | | 運輸 | 8782 | 38 | 8820 | 1.19 |
| | | 推挽人力車 | 28508 | 144 | 28652 | 3.86 |
| | | 合計 | 39829 | 211 | 40040 | 5.40 |
| | 公務業 | 黨 | 691 | 135 | 826 | 0.25 |
| | | 政 | 16714 | 513 | 17227 | 2.32 |
| | | 軍 | 28491 | 82 | 28573 | 3.86 |
| | | 警 | 4793 | 45 | 4838 | 0.65 |
| | | 合計 | 51659 | 775 | 52464 | 7.08 |
| | 自由業 | 教育學術 | 3660 | 1186 | 4846 | 0.65 |
| | | 文藝 | 707 | 81 | 788 | 0.11 |
| | | 醫 | 1128 | 214 | 1342 | 0.18 |
| | | 律師 | 128 | —— | 128 | 0.02 |
| | | 工程師 | 175 | —— | 175 | 0.02 |
| | | 新聞 | 667 | 12 | 679 | 0.09 |
| | | 宗教事業 | 1288 | 394 | 1681 | 0.23 |
| | | 其他 | 3751 | 1955 | 5706 | 0.77 |
| | | 合計 | 11504 | 3841 | 15345 | 2.07 |
| | 人事服務 | 家庭管理 | 6175 | 105593 | 111768 | 15.08 |
| | | 侍從傭役 | 28320 | 22825 | 51045 | 6.89 |
| | | 合計 | 34495 | 128218 | 162813 | 21.97 |
| | 未詳 | | 7324 | 416 | 7740 | 1.04 |
| | 總計 | | 298691 | 177034 | 475725 | 67.18 |
| 無業 | 失業 | | 9118 | 3249 | 12367 | 1.67 |
| | 學生 | | 39474 | 12142 | 49616 | 6.69 |
| | 依財產生活 | | 6005 | 6354 | 12359 | 1.67 |
| | 非法生活 | | 616 | 450 | 1066 | 0.14 |
| | 囚犯 | | 1378 | 711 | 2089 | 0.28 |
| | 機關收容 | | 733 | 1629 | 2362 | 0.32 |
| | 老弱殘廢 | | 87531 | 71903 | 159434 | 21.51 |
| | 其他 | | 12517 | 13691 | 26208 | 3.54 |
| | 合計 | | 155372 | 110129 | 265501 | 35.82 |
| 人口總計 | | | 454063 | 287163 | 741226 | 100.00 |

# 首都居民籍貫分類統計表

二十三年六月份

| 籍貫 | 男 | 女 | 合計 | 百分比 |
|---|---|---|---|---|
| 南京 | 125165 | 83126 | 208291 | 28.10 |
| 上海 | 7124 | 5416 | 12540 | 1.69 |
| 北平 | 3784 | 30[illegible]3 | 6847 | 0.93 |
| 青島 | 382 | 204 | 586 | 0.08 |
| 東省特別區 | 13 | 8 | 21 | |
| 威海衛行政區 | 1 | [illegible] | [illegible] | |
| 江蘇 | 162070 | 101379 | 263457 | 35.54 |
| 浙江 | 20676 | 10733 | 31409 | 4.24 |
| 安徽 | 53179 | 34196 | 87375 | 11.79 |
| 江西 | 4900 | 3572 | 8472 | 1.14 |
| 福建 | 2709 | 1931 | 4610 | 0.63 |
| 廣東 | 5266 | 3533 | 8799 | 1.19 |
| 廣西 | 974 | 625 | 1599 | 0.22 |
| 湖南 | 11792 | 7662 | 19454 | 2.62 |
| 湖北 | 13669 | 10103 | 23772 | 3.21 |
| 四川 | 1695 | 1118 | 2813 | 0.38 |
| 西康 | 41 | 22 | 63 | 0.01 |
| 貴州 | 611 | 382 | 993 | 0.13 |
| 雲南 | 608 | 407 | 1015 | 0.14 |
| 遼寧 | 352 | 252 | 604 | 0.08 |
| 吉林 | 67 | 56 | 123 | 0.02 |
| 黑龍江 | 10 | 9 | 19 | |
| 河北 | 7568 | 5071 | 12639 | 1.71 |
| 河南 | 5406 | 3111 | 8517 | 1.1[illegible] |
| 山東 | 16860 | 100[illegible]2 | 26962 | 3.62 |
| 山西 | 858 | 353 | 12[illegible]1 | 0.16 |
| 陝西 | 694 | 337 | 1021 | 0.14 |
| 甘肅 | 76 | 28 | 104 | 0.02 |
| 寧夏 | 7 | 4 | 11 | |
| 綏遠 | 19 | 11 | 30 | |
| 察哈爾 | 11 | 6 | 17 | |
| 熱河 | 21 | 13 | 34 | |
| 青海 | 19 | 9 | 28 | |
| 蒙古 | 28 | 13 | 41 | 0.01 |
| 西藏 | 66 | 1 | 67 | 0.01 |
| 未詳 | 7324 | 416 | 7740 | 1.04 |
| 總計 | 454063 | 287163 | 741226 | 100.00 |

# 戶口分類統計表 二十三年六月份

| 局 | 第六局 | | | 第七局 | | | 第八局 | | | 八卦洲 | | | 合計 | | | |
|---|---|---|---|---|---|---|---|---|---|---|---|---|---|---|---|---|
| 數、 | 戶數 | 口數 | | 戶數 | 口數 | | 戶數 | 口數 | | 戶數 | 口數 | | 戶數 | 口數 | | |
| 女 | | 男 | 女 | | 男 | 女 | | 男 | 女 | | 男 | 女 | | 男 | 女 | 計 |
| 37647 | 6993 | 16731 | 15286 | 5928 | 12104 | 12201 | 1587 | 3076 | 1966 | 941 | 3029 | 2147 | 87161 | 235323 | 188182 | 420505 |
| 9112 | 2889 | 6216 | 4546 | 8177 | 17102 | 13792 | 5882 | 12230 | 10223 | 62 | 152 | 111 | 37925 | 87313 | 63853 | 151166 |
| 7703 | 831 | 4481 | 1426 | 1904 | 12817 | 2937 | 360 | 2435 | 46 | 40 | 135 | 81 | 16112 | 73742 | 29013 | 107255 |
| 143 | 26 | 745 | 339 | 10 | 63 | 16 | 4 | 34 | 8 | 7 | | | 211 | 3628 | 1303 | 4926 |
| 19 | 118 | 6855 | 36 | 75 | 1325 | 12 | 32 | 918 | | 2 | 73 | | 720 | 36888 | 1661 | 38549 |
| 84 | 13 | 314 | 83 | 7 | 48 | 3 | | | | | | | 59 | 2040 | 192 | 2232 |
| 206 | 15 | 439 | 18 | 21 | 316 | 36 | 1 | 25 | | | | | 86 | 1967 | 326 | 2293 |
| 3 | 8 | 8 | 6 | 210 | 503 | 420 | | | | 10 | 41 | 17 | 481 | 1076 | 787 | 1363 |
| 230 | 35 | 322 | 24 | 12 | 59 | 13 | 2 | 12 | | | | | 313 | 1454 | 617 | 2071 |
| 163 | 6 | 151 | 48 | 89 | 1109 | 208 | 30 | 150 | 51 | | | | 363 | 3279 | 894 | 4173 |
| 10 | 1 | 9 | | 3 | 10 | 1 | | | | | | | 103 | 629 | 88 | 717 |
| | 4 | 34 | 7 | 5 | 12 | | | | | | | | 64 | 1247 | 123 | 1370 |
| | 8 | 3 | | 1 | 1 | | | | | | 1 | | 16 | 20 | | 20 |
| | | | | 22 | 65 | 1 | 7 | 32 | | | | | 36 | 103 | 1 | 104 |
| | | | | 1 | 7 | | | | | | | | 3 | 38 | | 38 |
| 27 | 2 | 5 | | 1 | 3 | | | | | | | | 46 | 168 | 32 | 200 |
| 22 | | | | 9 | 21 | 1 | 2 | 5 | | | | | 11 | 235 | 23 | 258 |
| | 9 | 28 | 10 | 1 | 5 | | | | | 1 | 5 | | 27 | 86 | 10 | 96 |
| | 1 | 4 | | | | | | | | | | | 10 | 18 | 7 | 25 |
| | | | | | | | | | | | | | 2 | | 5 | 5 |
| 15 | 2 | 5 | 5 | 6 | 12 | 3 | | | | | | | 33 | 99 | 38 | 137 |
| 8 | 4 | 11 | | 5 | 22 | 2 | | | | | | | 43 | 215 | 18 | 233 |
| 45392 | 10970 | 36361 | 21834 | 16487 | 45597 | 29645 | 7907 | 18914 | 12703 | 1054 | 3436 | 2356 | 143924 | 454063 | 287163 | 741226 |

# 首都警察廳各局界內

| 局別 戶口 類別 | 第一局 | | | 第二局 | | | 第三局 | | | 第四局 | | | 第五 | |
|---|---|---|---|---|---|---|---|---|---|---|---|---|---|---|
| | 戶數 | 口數 | | 戶數 | 口數 | | 戶數 | 口數 | | 戶數 | 口數 | | 戶數 | 口 |
| | | 男 | 女 | | 男 | 女 | | 男 | 女 | | 男 | 女 | | 男、 |
| 住戶 | 17402 | 46801 | 24289 | 9335 | 27044 | 19727 | 12326 | 32173 | 28491 | 17835 | 44567 | 36128 | 15314 | 49798 |
| 棚戶 | 3057 | 8843 | 6853 | 4559 | 13111 | 8904 | 1232 | 3094 | 2363 | 4630 | 11352 | 8949 | 7437 | 15213 |
| 商店 | 2594 | 12745 | 5110 | 1905 | 7769 | 3545 | 2377 | 14821 | 4271 | 2017 | 10930 | 3175 | 4084 | 12109 |
| 學校 | 31 | 307 | 90 | 20 | 531 | 128 | 23 | 847 | 508 | 31 | 289 | 71 | 59 | 807 |
| 機關 | 126 | 14911 | 163 | 122 | 1205 | 14 | 77 | 5782 | 78 | 43 | 2088 | 1539 | 125 | 3781 |
| 宿舍 | 14 | 984 | 22 | 2 | 47 | | 4 | 65 | | 6 | 179 | | 13 | 403 |
| 工廠 | 19 | 280 | 30 | 4 | 279 | | 12 | 161 | 24 | 6 | 112 | 18 | 8 | 356 |
| 船戶 | 10 | 38 | 20 | 28 | 81 | 27 | 183 | 300 | 216 | 33 | 96 | 78 | 4 | 9 |
| 寺廟 | 84 | 165 | 64 | 35 | 104 | 118 | 42 | 175 | 36 | 34 | 322 | 137 | 69 | 301 |
| 旅館 | 66 | 689 | 129 | 40 | 809 | 38 | 47 | 389 | 187 | 26 | 122 | 70 | 54 | 270 |
| 報館 | 33 | 262 | 53 | 3 | 12 | | 37 | 236 | 14 | 7 | 37 | 10 | 19 | 63 |
| 娛樂場所 | 9 | 426 | 50 | | | | 23 | 786 | 55 | 8 | 29 | 11 | 15 | 16 |
| 農會 | 3 | 6 | | 1 | 3 | | 1 | 5 | | | | | 1 | 1 |
| 工會 | | | | | | | | | | | 4 | | 4 | 2 |
| 商會 | 1 | 3 | | 1 | 28 | | | | | | | | | |
| 同鄉會 | 4 | 17 | | 10 | 23 | | 14 | 59 | 4 | 3 | 8 | 1 | 12 | 57 |
| 同業公會 | 9 | 18 | | 6 | 10 | | 25 | 74 | | 20 | 64 | | 39 | 43 |
| 文化團體 | 10 | 30 | | 4 | 12 | | 1 | 5 | | | | | 1 | 1 |
| 學生團體 | 8 | 13 | 7 | | | | | | | | | | 1 | 1 |
| 婦女團體 | 2 | | 5 | | | | | | | | | | | |
| 宗教團體 | 6 | 15 | | 3 | 8 | | 5 | 29 | 9 | 4 | 16 | 6 | 7 | 16 |
| 慈善團體 | 6 | 47 | | 3 | 13 | | 7 | 46 | | 10 | 68 | 8 | 8 | 18 |
| 總計 | 23444 | 86598 | 46185 | 16981 | 50679 | 32496 | 16431 | 58997 | 36256 | 24266 | 70217 | 50296 | 27274 | 63261 |

# 官制

## 吳

揚州牧．丹楊太守．建業丹楊令．典農都尉都督．

## 晉

琅琊王都督揚州江南諸軍事．假節鎭建業．比國王例．

揚州刺史．太康二年平吳後．治秣陵．太興元年以後．治建康．所屬州佐．有別駕治中部郡從事史．又有主簿門亭長錄事記室等．

丹楊尹一人．治建康．位次九卿下．丞一人．郡佐有功曹史．五官掾．文學掾．及主簿主記史等員．尹本太守．南渡後改．又嘗爲內史．

建康令一人．第六品．丞一人．第九品．六部尉江尉西尉東尉南尉北尉左尉右尉．第九品．縣佐有主簿錄事史主記室史門下書佐功曹史等員．秣陵江寧江乘湖熟略如建康．惟尉大縣二人．小縣一

人．此諸縣不可定．

揚州有大中正．丹楊有郡中正．縣有淸定訪問等．

琅琊內史一人治江乘．元帝太興三年置．第五品．丞一人．第八品．其他僑置州郡縣．亦自有刺史內史令．其丞尉等或置或否．不可知矣．

## 宋

如晉制．順帝昇明二年改刺史曰牧．揚州牧．率以子弟王者居其任．丹楊尹亦有以王者居之者．江左以此爲重任也．

建康秣陵各有都官從事獄丞．大明中置．

## 齊梁陳

略如宋制．梁增置南丹楊太守一人．治江寧．陳省．

中大通二年分建康東境置同夏縣．省湖熟縣．天監元年建康縣置三官．與廷尉三官．（廷尉卿下正監評謂之三官）分掌獄事．號南獄．廷尉號北獄．

## 隋

蔣州刺史一人．大業初復省州．改丹楊郡．置太守一人．

江寧令一人．從七品．丞一人．正九品．尉一人．流外．

丹楊郡尉一人．正四品．副都尉一人．正五品．皆領兵．

## 唐

東南道行臺尙書令一人．武德三年置．治蔣州．八年改揚州大都督府都督．九年移治江都．

浙江西道節度使．兼江寧軍使．領昇潤等十州軍事．一人．乾元元年置．治昇州．二年罷．

昇州刺史一人．從三品．

上元縣令一人．從六品上．丞一人．從八品下．主簿一人．正九品下．尉一人．從九品上．

## 楊吳

鎭海軍節度使．正明二年置．居昇州．

金陵大都督府都督．天祐十四年置．居金陵．

金陵府尹一人。天祐十四年置。治上元。

上元江寧縣令各一人。

## 南唐

同吳制。改金陵府尹爲江寧尹。

## 宋

知昇州軍州事一人。兼兵馬鈐轄巡檢通判一人。開寶八年置。天禧二年改爲建康府。知府事一人。通判三人。分東西南三廳簽書建康軍節度判官廳公事一人。節度推官一人。觀察推官一人。屬官有司錄參軍一人。戶曹法曹士曹參軍各一人。助教二人。左右軍巡使判官各二人。左右廂公事幹當官各四人。

上元江寧縣令各一人。丞各一人。主簿各二人。尉各二人。十七鎮監官各一人。

都督江淮等路諸軍事。紹興二年四月置。其屬參謀官二員。參議官二員。主管機宜文字二員。書寫機宜文字一員。幹辦公事官十員。准備差使文臣十員。准備差使大小使臣各二十員。准備將領使

喚十員。三年四月移司鎭府。

同都督江淮諸軍事。建康府措置。紹興二年九月置。尋省。

都督江淮東西路建康鎭江府江陰軍江池州軍馬。隆興元年九月置。

同都督江淮東西路建康鎭江府江陰軍江池州軍馬。隆興元年九月置。十一月落同字。

督視江淮京湖軍馬。淳祐七年四月置。九年省。

江東淮西路宣撫使。建炎中置其屬有參謀官參議官機宜文字幹辦公事及准備將領准備差遣准備差使各五人。尋省。

江淮東西路宣撫使。隆興元年六月置。

鎭江建康淮東路宣撫使。紹興四年三月置。尋改江淮宣撫使。壽春府滁濠廬和州無爲軍宣撫使。

紹興元年七月置。司建康。尋省。

江東宣撫處置使。紹興三年置。後省。

江南東路宣撫使。紹興五年置。尋省。開慶元年十月復置。加大使。置司他郡。

江南東西路宣撫使。紹興元年置。後省。開慶元年十一月復置。加大使。寓治他郡。

江淮兩制路制置使.治建康.其屬有參議官諮議官主管機宜文字計議官幹官屬官.建炎三年置.尋省.

江淮安撫制置大使.治建康.紹定四年十二月置.兼知府.六年二月省.

江淮制置使.治建康.開禧三年二月置.兼知府江東安撫使.嘉定十年正月省.紹定三年十一月復置.加大使.十二月安撫制置合爲一.

淮西制置使.寓司建康.嘉熙元年三月置.以松江制置使兼領.淳祐二年免兼.

江南東路安撫制置使.治建康.建炎三年三月置.以知府兼.四月省.紹興八年六月復置.加大使.十五年四月省制置.安撫使仍舊.

松江制置使.治建康.建炎三年八月置.紹興元年六月省.乾道三年九月復置.六年二月省.開禧二年六月復置.嘉定二年九月復置.紹定三年十一月改江淮制置.六年復舊.或以江東安撫使知府事兼領.或兼知府事及安撫使.或爲使.或爲大使.

江南東路安撫使.治建康.兼馬步軍都總.大中祥符三年置.其屬有參議主管機宜文字幹官屬官.五年省.宣和三年復置.建炎三年五月以制置合爲一.四年省制置.安撫仍舊.紹興八年二月加大

使．六月又以制置合爲一．十五年省制置二字．安撫仍舊．安撫制置．或爲一．或爲二．或二使相兼．或置一省一．視時緩急也．或兼守．或以守兼．或主管公事．或爲使，或爲大使．視官崇卑也．

江淮制置．專一措置屯田．開禧三年置．淳祐七年改．

節制和州無爲軍安慶府三郡屯田使．淳祐元年二月置．以沿江制置使兼領．二年加節制二字．

江南東路營田使．淳熙二年三月置．以江南東路安撫使兼．

總領兩淮軍馬錢糧所帶專一報發御前軍馬文字．紹興十一年置．官屬有幹辦公事准備差遣主管文字．有分差糧料院審計司．審計以通判兼榷貨務．都茶場．御前封樁甲仗庫．大軍倉．大軍庫．贍軍酒庫．市易抵當庫．惠民藥局．

江南東路轉運司．有使．有副使判官．有都轉運使．除省不常．其屬有主管文字幹辦公事准備差遣屬官．

提領江淮茶鹽所．嘉熙四年八月創．制置茶鹽使．後置提領．

提領建康府戶部贍軍酒庫所．乾道中置．其屬有主管文字幹辦公事准備差遣酒庫監官糴場監官都錢庫監官．

侍衛馬軍司。乾道七年置。

御前諸軍都統置司。紹興七年置。

## 元

行中書省。至元十五年置丞相中書令主之。下有平章。右丞。左丞。參知政事。郎中員外郎。蒙古必闍赤等官。二十一年移杭州行樞密院。至元二十一年置知院主之。下有同知副樞簽院同簽官。屬有院判經歷都事蒙古必闍赤等官。三十一年幷歸行中書省。

江南行御史臺。至元二十三年自江州移治建康路。統江南建康等十道。御史大夫一人。從一品。丞二人。正二品。侍御史二人。從二品。治書侍御史二人。正三品。監察御史二十八人。正七品。官屬有經歷一人。從五品。都事二人。正七品。照磨一人。正八品。承發管勾兼獄丞一人。正八品。架閣庫管勾一人。正九品。

江東道宣慰司。至元十三年置。大德三年二月革。隸江浙等處行中書省。

建康宣撫司。至元十二年置。十四年改立建康路總管府。

江東建康道提刑按察司．至元十四年置．治江東諸路．二十八年改名肅政廉訪司．二十九年移治寧國．

建康路達魯花赤總管府．至元十四年置．（天歷二年改集慶路）達魯花赤一人．總管一人．並正三品．同知治中判官各一人．正五品．推官二人．正七品．經歷一人．正八品．知事一人．照磨並承發架閣一人．並正九品．儒學教授一人．蒙古教授一人．並正九品．醫學陰陽教授各一人．司獄司司獄一人．丞二人．平準行用庫提領大使副使各一人．織染局局使一人．副使一人．雜造局大使一人．副使一人．府倉大使一人．副使一人．惠民藥局提領一人．稅務提領一人．大使副使各一人．錄事司判官一人．達魯花赤一人．典史一人．

建康路寶鈔提舉司達魯花赤一人．正四品．都提舉一人．從五品．副提舉二人．從六品．知事一人．從八品．照磨一人．從九品．屬吏部．

集慶萬壽營繕都司．達魯花赤一人．司令一人．並正四品．大使一人．副使一人．知事一人．提控案牘一人．所屬田賦提領所提領一人．正九品．同提領副提領各一人．財用所大使副使各一人．天歷二年置．屬大禧宗禋院．

建康等處財賦提舉司達魯花赤一人．提舉一人．正五品．同提舉一人．從六品．副提舉一人．從七品．提控案牘都目各一人．吏目一人．司吏六人．三湖河泊所提舉一人．從七品．大使一人．副使一人．相副官一人．屬中政院．

江淮等處財賦提舉司．至元二十五年置．隸徽政院．提舉一人．正五品．同提舉一人．副提舉一人．至治二年罷．至順元年復立．隸昭功萬戶府．至正元年省．

建康宣課提舉司．至元十三年置．提舉一人．正五品．同副提舉各一人．管辦商稅．至元二十　年省．設在城稅務．

淘金提舉司．至元十年創立淘金總管府．二十三年改立提舉司．二十九年併入金銀銅冶轉運司管領．大德二年罷．

益都新軍萬戶府．大德元年自寧國路移鎮建康．達魯花赤一人．正萬戶一人．副萬戶一人．經歷司經歷一人．知事一人．提控案牘一人．所管有鎮撫司千戶所百戶所彈壓官．

龍灣教習水軍萬戶府．至元三十一年置．由益都新軍萬戶府官總行提調．

上元江寧達魯花赤各一人．縣尹各一人．從六品．丞各一人．簿各一人．尉各一人．典史各二人．

# 明

明初建都南京。改集慶路爲應天府。永樂十九年遷都北京。以南京爲留都。而置戶吏禮兵刑工六部如故。

應天府府尹一人。正三品。洪武三年置。治上元江寧。丞一人。治中一人。正五品。通判二人。正六品。推官一人。從六品。儒學教授一人。從九品。訓導六人。經歷一人。從七品。知事一人。從八品。照磨一人。從九品。檢校一人。倉庫都稅司大使各一人。從九品。龍江遞運所大使副使各一人。批驗所大使一人。龍江江東聚寶門太平門宣課司大使各一人。龍江龍潭稅課局各一人。副使各一人。龍江關石灰山關大使各一人。副使各四人。驛丞二人。巡檢三人。

總督糧儲提督軍務兼巡應天等處副都御史一人。正三品。後移蘇州。

提督操江副都御史一人。正三品。

領江防巡江監察御史一人。正七品。

南京戶部寶鈔提舉司提舉一人。正八品。副提舉一人。正九品。寶鈔廣惠庫大使一人。正九品。長安

門倉東安門倉西安門倉北安門倉副使各一人。從九品。龍江鹽倉批驗所各大使一人。從九品。
南京工部龍江提舉司提舉一人。正八品。龍江抽分竹木局大使一人。從九品。
上元江寧二縣各知縣一人。正六品。縣丞一人。正七品。主簿二人。正八品。教諭一人。訓導二人。典史一人。司獄一人。從九品。
織染局大使一人。左右副使各一人。

## 清

鎮守江寧京口等處將軍一員。從一品。副統一員。正二品。筆帖式三員。協領八員。從三品。佐領三十二員。正四品。防禦四十員。正五品。驍騎校四十員。正六品。領催二百四十名。委員前鋒校十六名。前鋒百二十八名。
總督江南江西等處地方提督軍務糧餉操江統轄南河事務兵部尚書兼都察院右都御史一員。從一品。駐江寧。
督理織造一員。無常品。駐江寧司庫一員。正七品。筆帖式二員。從七品。庫使二員。正八品。烏林大一

員．未入流．

督理龍江西新關務．駐江寧．

江南江淮揚徐海通等處承宣布政使司布政使一員．從二品．駐江寧．理問一員．從六品．日盈庫大使一員．正八品．倉大使一員．從九品．

江安督糧道．轄江寧安慶寧國池州太平廬州鳳陽淮安揚州徐州潁州十一府七州漕務一員．正四品．駐江寧庫大使一員．從九品．

江南鹽法道．分巡江寧府兼管水利事務一員．正四品．駐江寧．江寧府知府一員．從四品．理事同知一員．正五品．江防船政同知一員．正五品．督糧同知一員．正五品．南捕通判一員．正六品．北捕通判一員．正六品．教授一員．正七品．訓導一員．從八品．經歷一員．正八品．照磨一員．從九品．檢校一員．未入流．龍江關聚寶門宣課大使各一員．從九品．批驗茶引所大使一員．未入流．江東司巡檢一員．從九品．秣陵鎮巡檢一員．從九品．江淮司巡檢一員．從九品．

上元縣知縣一員．正七品．縣丞一員．正八品．教諭一員．正八品．訓導一員．從八品．淳化鎮巡檢一員．從九品．典史一員．未入流．江寧縣知縣一員．正七品．糧捕水利縣丞一員．正八品．教諭一員．正八品．

訓導一員．從八品．江寧司巡檢一員．從九品．典史一員．未入流．

## 太平天國　朝內官

丞相二十四人．分天官地官春官夏官秋官冬官．各有正副又正又副四人．所屬掌書六人．相歷
人．相傳　人．相尉　人．相伺　人．

檢點三十六人．屬官與丞相同．惟更以檢歷檢傳檢尉檢伺諸名．

指揮七十二人．屬官同檢點．惟名稱更檢爲指．

將軍一百人．分炎水木金土正副一至十．所屬各有大旗手一人．將軍書理四人．職同軍帥．將歷一百人．將伺六人．職師帥．

頭關提船將軍一人．主收發民船戰船．

各門巡守將軍十八人．分守江寧省現門之九門．

育才官無定員．不常置．

天朝總巡查一人．職同指揮．各街道巡查無定員．

天京左右江巡河道各一人。職同總制。

## 女官

左輔正軍師一人，右弼又正軍師一人。前導副軍師一人。後護又副軍師一人。

丞相十二人。分天地春夏秋冬六官。各有正副丞相。

殿前繡錦指揮二百四十人。繡錦將軍二百人。繡錦總制一百二十人。繡錦監軍一百六十人。主督各婦女製刺金綵冠服之工。

殿前女檢點三十六人。

殿前女指揮七十二人。

將軍分炎水木金土正副如男職。

東西南北翼王殿各有吏戶禮兵刑工六部尚書。承宣僕射。左右掌門。引讚。大旗手。典輿。左右參護。典馬典彩典樂典刑等官。

## 民國

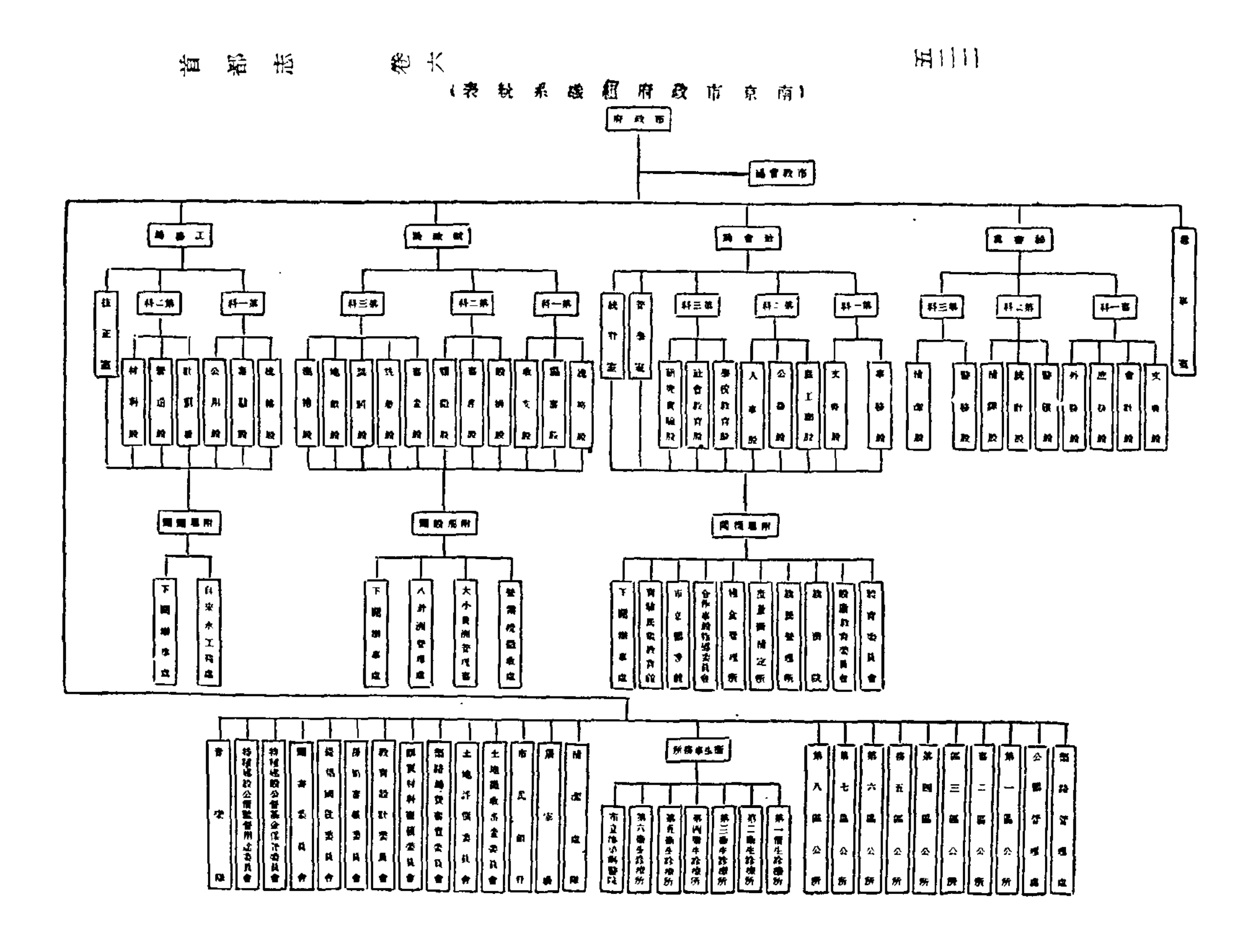
江蘇都督府都督一人。民國元年置。兼理軍民。十二月軍民分治。都督惟治軍。三年七月改將軍行署。五年七月改督軍公署。督軍公署督軍一人。所屬參謀長一人。上校參謀一人。中校參謀三人。少校參謀三人。副官處副官長一人。主任副官一人。副官十二人。祕書處處長一人。主任祕書一人。祕書四人。機要處處長一人。主任祕書一人。祕書數人。軍務課課長一人。主任課員一人。課員七人。軍需課課長一人。主任課員一人。課員十人。軍醫課課長一人。主任課員一人。課員七人。軍法課課長一人。主任課員一人。課員七人。民國十六年廢。

江蘇省行政公署民國元年十二月置。行政長官一人。所屬總務處及內務財政教育實業四司。三年五月改江蘇省巡按使公署。

江蘇省巡按使公署巡按使一人。下屬總務內務教育實業四科。財政則改科爲廳。五年七月巡按使公署改爲省長公署。

江蘇省省長公署省長一人。政務廳長一人。下有機要處祕書九人。外交處祕書六人。財政處祕書二人。司法處祕書二人。第一科科長一人。科員十一人。第二科科長一人。科員八人。第三科科長一人。科員六人。第四科科長一人。科員六人。民國十六年廢。

（南京市政府組織系統表）



23M B 18

江蘇省財政廳。民國三年五月置。廳長一人。下設總務科科長一人。文牘股科員四人。收掌股科員五人。監印處科員一人。繕校處科員一人。庶務處科員一人。會計處科員一人。制用科科員一人。審核股科員五人。庫務股科員七八人。簿記股科員六人。徵榷科科長一人。田賦股科員六人。貨稅股科員五人。清理股科員一人。稽核股科員一人。雜稅股科員一人。新稅股科員一人。核票處科員一人。清理交代處主任一人。科員六人。裕寧清理處主任一人。科員一人。催賑員一人。統計處主任一人。科員二人。附設省款經理處主任一人。股員九人。

江蘇省教育廳。民國六年七月置。廳長一人。第一科科長一人。科員三人。第二科科長一人。科員三人。第三科科長一人。科員三人。省視學四人。公報處及檢定小學教員委員會。

江蘇省實業廳。民國六年七月置。廳長一人。第一科科長一人。科員四人。調查員四人。統計員四人。第二科科長一人。科員三人。技術員三人。第三科科長一人。科員三人。技術員三人。

金陵道道尹一人。

南京市市政府。民國十六年置。市長一人。所屬祕書處祕書長一人。第一二三科科長各一人。社會局局長一人。第一二三科科長各一人。教育局局長一人。第一二三科科長各一人。民國二十一年

併於社會局。財政局局長一人。第一二三科科長各一人。土地局局長一人。第一二三科科長各一人。民國二十一年併於財政局。工務局局長一人。第一二科科長各一人。（組織系統表見中國經濟志。）

衛生局局長一人。第一二三科科長各一人。民國二十一年撤銷。

首都警察廳。民國十八年由南京公安局改組而成。廳長一人。秘書二人至四人。總務保安司法三科各有科長一人。科員十一人至十七人。督察處處長一人。督察長二人至四人。督察員十二人至十六人。稽査十二人至十六人。巡査十六人至二十人。訓練處處長一人。訓練官二人至四人。訓練六人至八人。技正一人至三人。技士二人至四人。

江寧縣民國二十年改自治實驗縣。縣長一人。所屬有祕書室。及民政財政公安建設教育衛生六科。各有科長一人。

陵園管理委員會。直隷國民政府。常務委員五人。其辦事機關設總務警衛二處。處長各一人。總務處又分設文牘會計事務三課。及工程園林二組。園林組分設森林園藝兩股。每課股組各設主任一人。警衛處設處長一人。設警衛大隊分隊長正副各一人。總務管理二課。每課設主任一人。

1234 A 18

# 警政

## 明嘉靖末置巡邏官軍。以維城廂治安。實與警察相近。

【客座贅語】南都舊無巡邏馬步軍。相傳正德以前。閭里間竊盜頗少。至強盜尤稀。開嘉靖末年。而剽劫從橫。見任士大夫有被其害者。乃始奏設巡邏官軍。自此各街巷要處。皆有隊伍。一有警跡。傳哨四路。飛馬赴之。盜多畏避。自後法久漸弛。官軍媮惰。寖不如前。邇年復議撤馬軍營操。地方防禦益單。盜賊益肆矣。余謂營操不過霸上棘門之兒戲耳。有何實用。正宜使其哨守地方。隄防盜賊。猶不至虛豢此馬也。頃稍議買馬。撥補其半。而巡捕官又創爲海巡之議。撤各隊馬隨班于所駐之衙門。或有徑行賣放者。馬軍竟不能復。一遇大盜。區區三四步軍。望風奔迸。安能扞禦。可爲深慮。

## 清代有巡卡之兵。

【續纂江寧府志】江寧城垣恢廓。爲門十三。（金川小東淸涼三門久塞。定淮門道光二十年因海

氛而閉〕街術坊廂．縱橫交午．地大物博．奸宄易藏．今城內分設十四巡卡．每卡兵五名．〔督中營司三卡．督左營司三卡．城左營司四卡．城右營司四卡〕城門盤查．亦以營兵分任．〔每門例有百總二名．門軍八名．今皆未招補〕視地之閒劇．爲派兵之多寡．〔督中營兵水西門十名．太平門五名．督左營兵神策門六名．漢西門八名．水西關二名．城左營兵聚寶門十名．朝陽門七名．城右營兵通濟門八名．儀鳳門六名〕實與保甲相爲表裏．皆權宜之制也．

## 同治三年立保甲局．

【續纂江寧府志】同治三年十月立．以知府總其事．晝城四區．設東南西南東北西北四局．制約以百家爲甲．甲有長．立門牌．稽丁口．以詰奸宄．除盜賊．咨於紳耆．辨房地主客．平其侵冒．以安編戶．局員夜率親兵巡警扞掫．五年四月裁總局．分局改設城南城北兩局．同治七年四月併爲一局．〔局之分合不常．而四區編甲之制則無甚改易．計東南二十六甲．西南四十九甲．東北十八甲．西北二十九甲．總計一百十有二甲．甲統於段．城南分十五段．城北分十五段．段有分局．　駐防城不編甲．其政旗營掌之〕自三年起．皆隸善後局．十二年十二月．以道員一人會同知府經理．轄分局十有

八。〔城南十局。分十段。其六段兼管五段。其九段兼管七段。別有河北河南段。卽原設十一段至十五段也。城北八局分八段。其二段兼管三段四段五段。其六段兼管七段。其十二段兼管十三段。〕滿城分局一。巡卡十有六。城南曰茉利園賜福巷內橋灣倉頂。 西南曰七家灣朱狀元巷下浮橋。 城西曰堂子大街。 西北曰小桃源薛家巷雙石鼓。 城北曰沐府西門士街口。 東北曰斛斗巷。 城東曰倉門口。 城中曰天津橋。 卡房守兵營弁統之。同治九年設專司巡夜。每值冬月。擇四城居中之地。暫立會哨局。爲弁兵會集之所。 同治五年以城內多盜。暫設巡馬。旋裁。〕 城外保甲局。 四廂舊不立局。保甲事宜。由附近分局兼治。光緒二年八月以道員一人分駐水西門外。治局事。職掌如城局。轄分局七。〔三山門外 聚寶門外 儀鳳門外 通濟門外 觀音門 上新河 水西門外 漢西門外總局主之不立分局 太平門外轄於城北六七段 聚寶門廂九甲 三山門廂七甲 儀鳳門廂八甲〕

光緒二十八年。改保甲爲警察。南京之有警察自此始。

【署江督端飭寧省司道改保甲爲警察選候補文員赴日本學習仿辦札】〔南洋官報一三八

册」爲札飭事。案查光緒二十八年九月十六日奉上諭。袁世凱奏定警察章程。暨保衞地方一切。甚屬妥善。著各直省督撫仿照直隸章程奏明辦理。不准視爲緩圖等因。欽此。查警察一事。雖係創自東西洋各國。著有明效。而溯厥由來。實爲周禮訝士擐人之遺制。學問最爲精奧。自難徒襲皮毛。事務又極紛繁。尤貴得其要領。江寧省城內外地廣人稠。五方雜處。匪徒盜賊。易於潛蹤。禁暴詰奸。在在均關緊要。前據派辦處司道議詳巡警保甲名異實同。將原有巡警兵一百四十名保甲巡勇一百三十五名。一律改爲警察。嗣又稟經魏前部堂諭准添募巡勇一百五十二名。仍照保甲章程。按段稽察。惟省城地方遼闊。馬路逐漸增長。原設勇丁過少。分撥尚有不敷。巡查安能得力。且警察與保甲理判精粗。事分詳略。茲自歸併以後。一切體格俱未完全。徒循警察之名。仍未革保甲之習。至捕員人等。並非出自學堂。未能深明義務。因陋就簡。斷難日起有功。本署部堂。昨在蘇撫任內。業將蘇州警察切實整頓。並選派人員赴日本學習警務在案。茲江寧警察亟須妥爲更革。竭力擴充。而尤以派員出洋學習最爲目前當務之急。應即飭由江寧藩司黃建筦鹽道徐樹鈞能道礎翟道衡璣迅速會同考選文理明通年力強壯之同通州縣佐雜候補人員。酌定額數。詳請復加考驗。咨送日本學習警察。俾得有所取資。一面將原設保甲員弁。分別酌裁。所有一切事務。查照警察章程。

審勢度宜。悉心籌議稟辦。事關內政要圖。現雖未能遽臻妥善。總須大致完備。庶幾成效可期。此後該局應將保甲二字刪去。名曰警察總局。俾歸劃一。至巡勇不敷分布。固非酌添不可。第抽調防營練勇。非特有誤操防。抑且難合程度。若另行添募而無熟習警務之人。爲之盡力教授。亦必有名無實。現屆冬防緊要。惟有責成該司道等。將原有巡勇汰弱留強。募補足額。督率認眞稽查巡緝。以除積弊而靖地方。將來俟學習警察人員回寧。再行稟請擴充辦理。合亟札飭。札到。該司道即便遵照札飭各節分別妥速籌議稟辦。毋稍率延。特札。

【南洋官報第一六七册】省垣保甲總局。奉飭改爲警察總局。總辦龔觀察昨奉督憲札。發新刊關防一顆到局。觀察遂擇於初四日開局辦公。並飭令本局巡警勇丁一律改換新頒軍服。以示整齊嚴肅。

## 民國後名稱屢易。

【江蘇省財政概要】省城警察廳經費案。該廳創於前淸。沿保甲總局舊制。改爲江南巡警局。光復後一易爲巡警總監。再易爲南京巡警總局。二年二月改爲省城警察廳。所轄警區。亦即改爲警察

署及警察分署。劃為四區。並商埠一區仍分為十一段。二年七月亂事發生。警務廢弛。九月經前張部督將舊有警察一律遣散。改招北洋警隊來寧重新組織。大加整頓。現在警務改良。經費亦因之日加。廳內設廳長一員。秘書二員。勤務督察長二員。科長四員。署長五員。科員助理等各若干員。該廳所管有偵緝隊保安警察騎巡消防清道各隊。省公署警衛隊。城關稽查處濟良教練各所隊長隊員所長所員及其他各員役。名目繁多。難以悉述。經費係預算案內核准動用之款。

案該廳經費二年度修正預算案。列支銀五十一萬一千四百七十七元。實支銀五十二萬三千八百四十三元。係包括所管各機關在內。計溢支銀一萬二千三百餘元。該廳為保衛治安而設。且寧亂後由天津調來警隊。又復另行改組。支用不免較多。固未能與尋常時期等視。其三年度預算。總局原列銀四十二萬八千七百三十五元。其餘所管各機關列銀十七萬九千五百三十三元。嗣奉部飭寧蘇滬鎮警費共准支銀一百二十萬元。

案寧省警察地方廣闊。匪類每易潛匿。全恃警隊偵緝得力。方足保治安而維秩序。況下關為中外雜居之地。商埠警察尤為要緊。該廳經費連同服裝合之蘇滬鎮江三處。照一百二十萬元撙節支配。實難措置裕如。所幸辦理得宜。地方治安。尚稱整飭。

國府奠都改隸內政部。十六年至十八年間。組織迭有變更。十八年十月。國民政府頒布首都警察廳組織法。十一月一日首都警察廳由前首都公安局改組成立。二十年七月後。修正組織法施行迄今。

【首都警察概況】本廳內外各屬編制依照組織法及二十一年訂定之編制總附表辦理。其新近增置者。則隨時擬具編制表呈部核行。現時編制大概祕書室設祕書三人。辦事員二人。各科各設科長一人。股主任四人。科員十三人。辦事員十二人至十九人。錄事十一人至十七人。督察處設處長一人。督察長四人。督察十六人。稽查十六人。巡查二十八人。辦事員五人。錄事五人。又訓練組主任一人。訓練員四人。國術教官四人。助教一人。辦事員錄事各二人。特務組設主任一人。特務員三十一人。辦事員一人。錄事三人。各局各設局長一人。局員二人至三人。巡官四人至十五人。辦事員二人至三人。戶籍員二人至六人。錄事五人至十五人。長警一百五十九人至五百五十七人。各大隊各設大隊長一人。大隊附一人。副官二人。中隊長四人。分隊長十一人至十二人。特務長四人。辦事員二人。錄事六人。長警三百八十六人至四百零七人。各巡邏隊各設隊長一人。隊附一人至三人。

辦事員一人．錄事一人至二人．戶籍員一人．長警三十三人至九十九人．偵探隊設偵探長一人．高等偵探五人．偵探五十八人．辦事員二人．錄事一人．探警四十人．消防隊設隊長一人．隊附一人．分隊長六人．辦事員一人．錄事七人．長警一百四十四人．教練所設所長一人．教務長一人．總隊長一人．教官八人．隊長三人．分隊長九人．特務長三人．辦事員五人．錄事五人．班長學警共二百七十六人．醫務所設所長一人．醫官八人．司藥三人．看護長一人．辦事員二人．錄事一人．總計職員七百六十六人．併額外職員合計爲八百二十九人．長警五千零八十八人．工匠夫役看護不計在內．

【首都警察概況】本廳成立以來．五載於茲．經費狀況．迭有更變．當成立之初．經費有部款省款之分．但時僅數月．其後悉由部撥．歷年年度預算．大率俱在二百一十萬元以上．而領款最多之年與最少之年相差至五十餘萬元之巨．支出情形亦相髣髴．至本廳違警罰金等項收入．向例稱爲雜款．俱由本廳另行支配．報部備案．不在預算以內．至二十二年度始依照國庫收支統一處理辦法．編入國家歲入經常費內．解繳國庫．本廳於十八年十一月間．由首都公安局改組成立．其時經臨各費．一仍首都公安局之舊．計預算核定數月支經常費十八萬七千四百五十一元．預備費五千元．歲支冬季服裝費十四萬五千二百五十元．夏季服裝費十二萬八千六百元．惟自是年十一月

至十九年一月此三個月經費實際收支情形因閱時已久簿册間有殘佚未能核其確數自十九年二月起．則每月實領十八萬五千九百零五元．內十四萬元爲部款．餘爲江蘇省款．計是年度二月至六月五個月內實領經臨各費爲一百零六萬四千一百九十二元．支出爲九十八萬零八百九十四元．十九年度開始預算尚未核定．每月仍照前數實領．惟省款至是停止．經費悉由國庫撥付．至二十年三月預算核定爲月支經常費十八萬五千八百七十六元．預備費一萬零四百十六元六角七分．歲支冬季服裝費十六萬元．夏季服裝費十二萬八千三百四十五元．然實領數仍與三月以前同．計是年度實領經臨各費爲二百五十一萬八千八百五十七元．支出爲二百三十六萬七千五百二十三元．二十年預算案仍爲十九年度之核定數．每月經常費實領十八萬五千八百七十六元．旋因國難發生．自是年十一月起．實領數多寡不等．最後兩月則各爲十五萬元．計是年度實領經臨各費爲一百九十三萬三千五百零四元．支出爲二百十四萬零九百六十四元．二十一年度承二十年國難之後．每月經費亦僅實領十五萬元．計是年度實領經臨各費爲一百九十三萬零五百三十三元．支出爲一百九十三萬六千六百二十元．二十二年度經費係根據上年度實在支出數字核定．預算爲月支經常費十五萬五千元．歲支冬夏兩季服裝費二十四萬元．總

計二百十萬元。照數實領。是年度支出爲二百零八萬二千五百元。此本廳歷年經費收支情形也。

警察教育有警察學堂。

光緒三十一年開辦。

有巡警學堂。

【南洋官報】（光緒三十三年九〇册）陸軍部新章通飭各省綠營改爲巡警。兩江督標武職候補者爲數孔繁。其中不乏青年有志之士。現由督中協城守協會同設一巡警學堂。以城北小營裁缺都司署爲校舍。考取合格之武職。送入肄業。已於七月二十日開學。以備學成後充巡警官長。藉以疏通各武員登進之階。

後改爲巡警教練所。

【江督端奏警察學堂改爲巡警教練所情形摺】（南洋官報光緒三十四年一二四册）江南開辦巡警。前於光緒三十二年。業經前署督臣周馥將籌辦大概情形奏明在案。開辦之初。設有警察學堂。先行教練頭班兵學生三百名。俟畢業後。視其程度與北洋學堂畢業各兵生一併分區派

巡。擇其才識較優。酌令充當巡官巡長。嗣因逐漸推廣。北洋畢業兵生不敷派用。卽就二班兵生學堂中騰出講堂齋舍添招官生。迨二班畢業後。又加添官生名額。並於各區設立補習所教練崗兵。各區巡士雖責成各區官設補習所以訓練之。而教育既有參差。程度自難畫一。奴才督同司道再三籌議。將警察學堂。改爲江南巡警教練所。再行招考新生。一面由各區挑選巡士。入所肄業。該所總監一員。卽由巡警局總監道員何黻章兼充。學生現額設二百四十名。

## 旋改名高等巡警學堂。

【調任直隸前兩江總督端奏江寧省城改設高等巡警學堂仍附設教練所一切籌辦情形摺】

（南洋官報宣統元年三八册）奏爲江寧省城改設高等巡警學堂。仍附設教練所。一切籌辦情形。恭摺具陳。仰祈聖鑒事。竊准民政部咨。奏擬各省巡警學堂通行章程。繕單具陳一摺。奉旨依議。欽此。咨行欽遵前來。原奏內稱。所有各省會未經設立巡警學堂者。統限三個月內設立。已有者應按照此次奏明章程更定。其有仍名警務學堂警察學堂者。亦令一律更名高等巡警學堂。等語。查江寧省城。前係於光緒三十一年間開辦巡警。卽經設有警察學堂。在堂官兵各生。早分兩班畢業。

嗣因各區巡警教育未能普及。程度不免參差。經奴才飭將警察學堂。改爲江南巡警教練所。現在按照部章。寧省應設之高等巡警學堂。自應即就已辦之巡警教練所酌量改設。庶仍舊規可以尅期成立。且與部臣原奏已有者按章更定之意。亦相符合。現經督飭巡警員再三籌議。擬立江南高等巡警學堂。暫設學額五十名。招生肄業。仍於該堂附設巡警教練所將原定學生額數減爲一百五十名。

民國二十三年警官高等學校。自北平遷南京。（校址在龍蟠里）

首都警察廳曾舉辦巡官講習班

【首都警察概況】本廳於二十一年十二月至二十二年七月間。先後舉辦巡官講習班兩期。每期以四個月畢業。將各局巡官輪調訓練。所有教職各員除廳長兼充班長外。俱由本廳各科處局隊所富有學識經驗之職員兼充。

警官訓練班

【首都警察概況】本廳於二十三年署期創辦警官訓練班三期。分期抽調各局巡官暨各警察隊

分隊長入班訓練。每期訓練兩星期。爲時雖暫。然所教各課。均趨重實際。收效實宏。

## 國術教導隊

【首都警察概況】本廳爲增進長警健康。提倡固有技能起見。於二十二年冬。創辦國術教導隊。令各局隊選送有國術常識之長警入班訓練。每三個月爲一期。挨次選調。以期普及。每期長警八十人。現經辦理三期。仍在繼續辦理中。

## 警士教練所

【首都警察概況】本廳警士教練所。蟬蛻於前江蘇省會警察廳民國四年創設之警察教練所。自十六年改組後。名稱迭更。在南京特別市公安局時。曾訓練學警三期。在首都公安局時。曾訓練學警二期。迨十八年本廳成立。始遵照部章。改定今名。其初學警名額。爲三隊。旋因費絀。改爲二隊。修業期間。第十五期以前爲三個月。自十五期起。均爲六個月。計自改組迄今。畢業學警。已達二十八期。十七十八年間。因擴充警額。徵調北平警士來京服務。曾辦特別班三期。十九年間。又辦警長訓練班兩期。畢業人數。都凡三千九百零二人。現在所中訓練者。爲第二十九第三十兩期。每期名額

本爲一百二十六人。第三十期則擴充爲一百五十二人。期與期之間隔爲三個月。故每一年度畢業四期。學警之招募。依照警察錄用辦法辦理。惟近年招募學警時。投考者恆在定額八九倍以上。故錄取學警。其學歷已漸見提高。畢業成績亦逐有進步。

## 警員班等。

【首都警察概況】本廳歷屆招考學警。其入學程度。向以高級小學畢業或有相當程度者爲合格。近年對於學警教練。原擬提高程度。增進待遇。俾中學以上畢業之優秀人才。得以服務警衛。藉爲推行警官區制之基礎。惟以事關警制改革。尚須於人事經濟及其他現實情形審度盡善。方可實施。而比年以來。都中外事案件日益繁複。警察處理外事。必須明瞭國際法則。諳練他國言語。始克勝任。本廳鑒於高級長警人材需要之迫切。乃於上年秋間。先行試辦警員訓練班一期。招收中學以上畢業及曾習外國語文之員生四十名。入班訓練。於警察學科外。授以國際法與外事常識。畢業後分發特務及各局服務。其成效尚有可觀。至警士教練所房屋現已破舊。一切設備亦皆因陋就簡。將來擴充警額。更屬不敷容納。業就清涼山警察公園東段地區。規建新屋。（按已竣工）

# 自治

清光緒三十三年十一月.上江兩縣試辦地方自治.由官紳引導.訂開辦簡章數則.

【爲元寧兩邑試辦自治事督憲端咨蘇撫憲文】(南洋官報光緒三十三年九七册)爲咨明事.照得地方自治.爲憲政之基礎.本年八月二十三日.欽奉電傳上諭.朕欽奉慈禧端佑康頤昭豫莊誠壽恭欽獻崇熙皇太后懿旨宣布憲政.業經明白宣諭.近已降旨.先設資政院.以立議院基礎.非地方自治.則人才無從歷練.著民政部妥擬自治章程.請旨飭下各省督撫擇地依次試辦等因.欽此.當經本部堂行司籌議.並派員赴天津考察自治局章程.及辦理情形.各在案.自治法理.必先由本地人民.從下級辦起.次於上方.爲純一之治法.中國法制未備.人民程度不齊.不得不稍有變通.由官紳先爲引導.以期推行無阻.天津試辦自治.即具斯意.江蘇民智發達最早.士夫之熱心公益.克盡義務者.頗不乏人.亟宜倣照天津章制.於上元江寧兩邑.先行試辦.即於省城設自治局.委候選

道宗舜年．補用道金鼎．前山東知府魏家驊．前浙江知府伍元芝．分巡江寧鹽法道調補奉錦山海道朱恩紱．現署江寧知府許星璧．署上元縣知縣田寶榮．署江寧縣知縣龍曜樞．應補知縣羅良鑑．會同籌辦．由財政局先行籌墊銀三千兩．爲開辦經費．不敷之款．隨時稟由本堂飭局墊付．俟自治辦有眉目．地方籌有的款．卽行撥還．惟部議章程．現時尙未頒布．寧屬試辦伊始．應卽詳細研究．先爲豫備．所有辦法節目．務當按照法理．參以本地風俗習慣．分別次序．審定界限．妥議施行．現當政體改良之時．必須斟酌盡善．逐漸推行．俾人民練習政治．養成立憲國民之資格．本部堂有深望焉．

江南籌辦地方自治總局開辦簡章（南洋官報光緒三十三年一〇二一册）

第一章

第二條　本章所擬辦法．係遵照憲札．專就江寧府屬之上元江寧兩縣辦起．以爲模範．兼爲府屬之各縣先行豫備．以便逐漸推行．

第三條　本局俟第一條所定宗旨到達後．卽行停止．

第二章　組織及職務

第一條　本局職務．分設四課二所．各派員以分理之．

一　法制課　掌稽考地方自治制度．並編訂章程事．

二　調查課　掌關於調查地方戶口風俗敎育生計等事．及各項調查報告之纂錄．

三　文書課　掌理文牘及文書之撰擬記錄．編輯白話講義．印刷收發．核對保存．並監用關防事．

四　庶務課　掌理經費之收支預算決算及不屬他課之一切庶務事．

第一附設　地方自治研究所．徵選各州縣之士紳爲學員．研究地方自治法理．〔章程見官報光緒三十四年一〇五册〕

第二附設　實地調查所．所員分有給員與名譽員二種．

【爲舉辦地方自治情形事江寧端咨復民政部文】〔南洋官報光緒三十四年一〇四册〕案照光緒三十三年十一月初四日．准貴部咨　等因．到本部堂．准此　本年八月間欽奉諭旨．各省擇地依次試辦地方自治．當經行司籌議．並派員赴天津考察自治局章及辦理情形．嗣於十月間本部堂倣照天津自治局章制．於寧城設自治局．從上江兩邑先行試辦．派委調補奉錦山海道朱恩紱．江南鹽巡道榮恆．候選道宗舜年．署江寧府知府許星璧爲局長．民政部七品小京官善溥．前浙

江候補知府伍元芝．署上元縣知縣田寶榮．署江寧縣知縣龍曜樞．補用知縣羅良鑑爲參事．於十一月二十六日開局籌辦．並設諮議局．派自治原委各局長參事先行討論預備在案．惟自治局甫經創辦．所有應設鄉官及自治研究所議事會董事會各事宜．應由原派各員尅日切實籌議．次第施行．並飭將擬定章程及一切辦理情形．開具表册．詳細呈候咨報貴部查核．

旗員亦請充當職員．

【八旗教育分會會長善溥等申請委派旗員充當江南自治局職員文幷批】〔南洋官報光緒三十四年一〇四册〕爲申請事．竊以前奉諭旨．設立自治局．著南北洋先行試辦等因．欽遵在案．現奉憲臺設立江南自治局．委派地方紳士充當職員．但地方自治．爲預備立憲之基礎．旗漢界限．既經破除．自治規條．似應視同一律．伏查憲設自治局．所委均係漢員．江寧駐防．亦江南之一部分．將來滿城地方事件．如果附屬該局轄治．則駐防未奉委人．恐交涉不能融洽．抑或另設一局．專爲駐防自治．恐有畛域之嫌．我憲臺惠愛旗民．既深且厚．當必有一定之目的．對付八旗．會長等學識庸愚．莫衷一是．但以忝居學界．既有所見．敢不瀝陳．理合備文申請．仰祈憲臺鑒核批示祇遵．

督帥批。據稟已悉。寧省現設自治總局。係從上江兩邑先行試辦。江寧駐防。乃省城地面。自在試辦範圍之內。亟應遴委諳悉駐防地方情形人員入局辦事。以期周妥。仰候會同將軍遴員委辦。此繳。

## 設立調查局調查官署局所各項事項以逮風俗習慣等。

【江督端奏設立調查局片】(南洋官報光緒三十四年一三一册)再欽奉懿旨。著各省設立調查局。由該管督撫遴委妥員。按照奏定章程。切實經理等因。欽此。並准憲政編查館咨行調查局辦事章程。奴才遵於江寧省城設立調查局。遴委江南鹽巡道榮恆。候補道王燮爲總辦。先行咨館查照。復經加委會辦提調。以及法制統計兩科科長股員。飭令遵照館頒章程。認眞經理。伏念調查局之設。事體繁賾。歐美各國於審查統計之法。研析至精。學有專科。不容鹵莽。中國此項人才。尙苦缺乏。奴才現飭該局員等。先行調查省城官署局所各項事件。以次推及於各屬。至於地方風俗習慣。萬有不齊。猝難條貫。當先飭各屬養成之人才。各以本籍之士紳。任本籍之采訪。而省局總其成。庶幾蒐討得實。理董有資。其統計表式。尙未准憲政編查館頒行。奴才飭局粗擬表式。發交各屬。作爲試辦。仍俟奉到館頒表式。再行遵照辦理。事屬草創。奴才諄諭局員。先以實事求是爲主。凡各處覆到文册。有涉敷衍搪塞者。即予駁回另造。有延不具覆者。稟由奴才量予懲處。期仰副朝廷整齊政俗。

修明法典之至意．此項調查局개辦經費．約需銀一千餘兩．逐月額支約需銀二千餘兩．均飭財政局籌款動支．應請准其作正開銷．謹附片具陳．伏乞聖鑒．謹奏．

## 旋併入督署統計處．

【寧藩司樊奉督憲札准憲政編查館咨江寧調查局歸併督署設立統計處遴員賡續辦理文】

〔南洋官報宣統三年一八二一册〕札知事．案照前於本年四月間．承憲政編查館咨．各省調查局奏明歸併督撫署辦理．已飭據江寧調查局將已辦未辦各事．劃分年限．截至五月底撤局．並將歷辦案卷．開列憲政調查四字號簿四本．一併委員賫解前來．查調查局設立已三年有餘．所辦法制統計兩項事宜．均未完備．現經本督院在於本署設立統計處．議定辦事章程．及月支經費數目．亟應遴員賡續辦理．茲查有度支部王主事鳳文．堪以派委統計處科長．又查有候選直州判趙祖銘．候補知州周紀常．補用知縣陳安．浙江知縣趙寬等四員．堪以派委統計處正股員．又查有鹽大使祝傳磐．縣丞職銜劉錫璋等二員．堪以派委統計處副股員．以上各員．均兼辦法制事項．一切辦法．以及薪水經費．悉查照本署現定章程辦理．除分別札委外．合行札知．札到該司．即便知照．此札．

【兩江督院張通飭寧屬各司道府廳州縣局所學堂新軍防綠各營本署統計處於七月朔日成立文】(南洋官報宣統三年一八六册)行知事.統計案呈宣統三年四月初六日承准憲政編查館咨.各省調查局奏明歸併督撫署辦理.所有法制事宜.由會議廳參事科核辦.統計尤關重要.卽在督撫衙門設立專處.以爲彙核全省統計之地.定爲常設機關.每屆上年統計表册.限於次年六月以前.咨送到部.由部彙編送館覆.以備編成年鑑等因.自應於本署設立統計處.於七月初一日成立.原設江寧調查局.應卽裁撤.嗣後凡關於統計法制各事.概由本督院行文調查.不得仍沿用調查局.以符體制.

## 又設研究會探討行政之改良.

【督部堂張批江寧調查局詳本局法制第三股調查事項應設研究會擬訂章程請示通飭由附原詳】(南洋官報宣統元年五〇册)詳摺均悉.調查行政沿習及其利弊.係爲行政改良起見.自非詳爲探討.不能得其眞際.所請通飭設立研究總分會.並擬呈簡章.尙屬周妥.應准如詳辦理.仰候通飭遵辦.

【江寧調查局批江寧縣稟設研究會由】〔南洋官報宣統二年八〇册〕查本局法制第三股所掌調查行政上之沿習．及其利弊．事極廣漠．理多參互．斷難恃一人私見．一紙空文．遽爲定論．是以詳准通飭設立研究會．各就其主管之事項．悉心研究．庶幾得沿習之由來．探利弊之眞際．此項研究會．凡與行政二字有關係之各署局所．雖均應設立．而州縣爲行政機關之起點．沿習最多．利弊亦極重．其應設會研究尤爲急．據稟該縣研究會業已成立．具徵知所當務．殊堪嘉許．所擬細則十二條．亦均周妥．仰卽實爲舉行．本局續發　在卽．務須督率會員．隨時研究報告．是爲至要．

其辦事次序．具有計畫．以次實行．

【江南籌辦自治總局詳督憲酌擬寧省自治總局及各屬辦事次序表文附錄元寧兩縣籌辦地方自治辦理次序表】〔南洋官報宣統元年三三册〕詳情事竊照地方自治．爲立憲之基礎．必基礎鞏固而後憲政之成績．乃能收層累而上之功．伏讀館頒九年籌備清單．自光緒三十四年至宣統六年．自治事宜．始克一律成立．　茲經本司等公同商酌．遵照籌備年限．分別先後應辦之事．列爲逐月進行之次第．卽分飭寧屬各廳州縣．依限舉辦．至上元江寧兩縣．地居省會．其宣講自治研

究學員．調査戶口．均已議辦在前．所有一切籌備事宜．應卽提早一年．以爲各屬之倡．特另擬一表．附於册尾．俾資稽考．　所有酌擬自治總局及各屬辦事次序表．緣由理合具文詳陳．仰祈憲台俯賜鑒核批示祇遵．爲此備由開册．呈乞照驗施行．須至詳者．

【元寧兩縣籌辦地方自治辦事次序表】元寧兩縣籌辦自治．如設研究所．宣講所．調査戶口等事．本較各屬爲早．其進行自應較各屬爲先．本表遵照憲政籌備清單．特行提早一年．以爲各屬倡．期於循序漸進之中．不失急起直追之旨．爲表如左．

第一年　宣統元年　一遵章設立研究所．　已辦．　一劃分區段設立調査處．實行調査戶數．已辦．　一調査公產之收入數及支出數．　已辦．　一城內調査戶數竣事．　限八月竣事．　一城外調査戶數竣事．　限十二月竣事．　一調査公產竣事．分類造具四柱清册申報總局．　限十二月竣事．

第二年　宣統二年．　一定分期清理表．清理兩縣公產．　限正月開辦．　一編造戶數册．　限正月開辦．　一調査口數．　限正月開辦．　一編造戶數册竣事．申報總局．　限四月竣事．　一研究所學生畢業．并發給文憑．　限四月竣事．　一續辦研究所．（以後每一班畢業．皆接續辦理．）

限五月開學．一城內調查口數竣事．限七月竣事．一清理公產竣事．限十二月竣事．
第三年　宣統三年．一籌議元寧兩縣城鎮鄉附捐辦法．限正月開始．一調查兩縣國稅種類數目．及其徵收方法．幷地方負擔情形．申報總局．限六月申報．一城外調查口數竣事．限六月竣事．一籌議城鎮鄉自治公所設備事宜．限六月開始．一編造口數冊．限六月開始．一編造口數冊竣事．並申報總局．限十月竣事．一城鄉鎮自治公所設備完竣．限十二月竣事．

## 自治經費則出於漕忙帶徵．

【江蘇諮議局呈督部堂第二屆臨時會議議決寧蘇忙漕帶征自治經費分配辦法清摺】（南洋官報宣統二年九一冊）一寧蘇兩屬忙漕帶徵公益捐．寧屬先由江南籌辦地方自治局詳定．宣統元年暫充省城自治研究所學費．現定　寧屬自宣統二年忙銀．爲一律永遠作爲城鎮鄉地方自治經費．其在各城鎮鄉自治公所未成立時．即先作爲各該地方自治籌備經費．
【江南籌辦地方自治總局批上元縣詳鄉董唐慶昇等稟撥忙漕帶徵錢文籌辦鎮鄉自治擬照

城鎮鄉按股分配由】〔南洋官報宣統三年一八〇册〕詳及清摺均悉．忙漕帶徵自治經費．分配三股．城得其一．鎮鄉共得其二．自係爲調停城鎮鄉之爭起見． 現在地方稅尚未釐定． 目前無論如何分配．亦祇能作爲暫定辦法．必俟地方稅章頒布後．始有正確之標準也．今姑照該縣所議．由該縣自行與城自治會暨鄉鎮籌備員接洽．無庸作爲定案．以泯紛爭．是爲至要．

【江南籌辦地方自治總局批江寧縣詳擬分配城鎮鄉自治經費辦法請示由】〔同上〕忙漕帶徵自治經費．以三股勻攤．城得一分．鎮鄉共得二分．此與上元縣前詳用意正同． 姑照所議辦理．惟應由該縣自行與城自治會暨鄉鎮籌備員接洽．無庸作爲定案．以泯紛爭．是爲至要．

民國以來．因襲故迹．二十年三月．舉辦京市自治。分區籌辦．殊少進展耳．

【中國經濟志】京市自治舉辦於二十年三月初．劃全市爲二十一區．區設區公所．府內設自治事務所．綜理其成．每區設區長助理員各一．書記二．僱用夫役二．每區月支經費三百元．年計七萬五千六百元．事務所設所長一．職員十一．月支經費一千二百四十元．年計一萬四千八百八十元．全年共支經費九萬零四百八十元．二十二年三月．遵照中央政治會議自治當以生計與教育爲中

心之決議。併自治區爲八區。使與警區同其範圍。撤銷自治事務所。所有職務。改由市長躬親處理。每區職員仍舊。月支經費一百六十五元。年計一萬五千八百四十元。較之從前年省約七萬四千六百餘元。即以此款作爲事業費。坊及閭鄰。暫不組織。

## 蘇省諮議局。於光緒三十四年設於城北丁家橋。

【憲政編查館通咨各省設諮議局籌辦處文】（南洋官報光緒三十四年一二七册）爲咨行事。本館會同資政院具奏擬呈諮議局章程。附加按語。及議員選舉章程一摺。光緒三十四年六月二十四日內閣奉上諭。朕欽奉慈禧端佑康頤昭豫莊誠壽恭欽獻崇熙皇太后懿旨。憲政編查館資政院王大臣奕匡溥倫等會奏。擬呈各省諮議局。及議員選舉各章程一摺。諮議爲采取輿論之所。並爲資政院預儲議員之階。議院基礎。即肇於此。事體重大。亟宜詳愼釐定。茲據該王大臣擬呈各項章程。詳加披閱。尙屬周妥。均照所議辦理。即著各督撫迅速舉辦。實力奉行。自奉到章程之日起。限一年內一律辦齊。朝廷軫念民依。將來使國民與聞政事。以示大公。因先於各省設諮議局。以資歷練。凡我士庶。均當共體時艱。同攄忠愛。於本省地方應興應革之利弊。切實指陳。於國民應盡之義

務。應循之秩序，竭誠踐守，勿挾私心。以妨公益，勿逞意氣，以紊成規。勿見事太易。而持論稍涉囂張。勿權限不明。而定法致滋侵越。總期民情不虞壅蔽。國憲咸知遵循。各該督撫等亦當本集思廣益之懷，行好惡同民之政。虛心審察。惟善是從。庶幾上下一心。漸臻上理。至於選舉議員。尤宜督率各該地方有司認眞監督。精擇愼取。斷不准使心術不正行止有虧之人。託足其內。致妨治安。該王大臣所陳要義三端。甚爲中肯。如宣布開設議院年一節。自是立憲國必有之義。但各國憲政本難強同。要不外乎行政之權在官吏。建言之權在議員。而大經大法。上以之執行罔越。下以之遵奉弗違。中國立憲政體。前已降旨宣示。必須切實預備。愼始圖終。方不至徒託空言而鮮實效。著憲政編查館資政院王大臣督同館院諳習法政人員。甄別列邦之良規。折衷本國之成憲。迅將君主憲法大綱暨議院選舉各法。擇要編輯。並將議院未開以前。逐年應行籌備各事。分期擬議。臚列具奏呈覽。俟朝廷親裁後。當即將開設議院年限。欽定宣布。以立臣上前進之準則。而副吾民望治之殷懷。並使天下臣民。曉然於朝廷因時制宜。變法圖強之至意。欽此欽遵。查諮議局關係重要。選舉事宜尤屬創辦。此次所訂章程。頭緒紛多。條文細密。如有疑義。隨時諮詢本館。以便詳爲解釋。俾免歧誤。其選舉票投票匭及當選執照等件。亦經擬定格式。期歸一律。現在諮議局尚未成立。各省應就省會

地方．先行設立該局籌備處．由督撫欽遵諭旨．選派公正明達官紳創辦其事．所有各省現設之諮議局．應一律改稱諮議局籌辦處．俾免混淆．俟一年內籌辦就緒．諮議局成立後．即按照此次奏定章程辦理．將籌辦處概行裁撤．其籌辦處詳細章程．由各省自行酌定．仍咨送本館備查．至諮議局開辦後．與地方官吏來往公文體制．督撫用劄行．司道以下用照會．諮議局均用呈文．並應由本省督撫刊給該局木質關防．以資鈐用．相應恭錄諭旨．印刷原奏清單．並選舉票式投票匭式．初選當選及議員執照式．共四紙．咨行貴督撫欽遵照辦理可也．須至咨者．

籌備諮議局籌辦處．(南洋官報光緒三十四年一三〇册內政要聞)江南自治局開辦時．業將諮議局附設其間．由自治局員先行研究．近督憲接奉憲政編查館咨文．請將寧省諮議局籌辦事宜．查照館章．依限籌備．當即札委寧藩司樊方伯．寧學司陳學使．爲總辦．鹽巡道榮觀察候補道熊觀察希齡．趙觀察從嘉爲會辦．寧省紳士除由張季直殿撰總理外．本地紳士．則以魏紳家驊仇紳繼恆爲會辦．業經分別照會札委．以便組織一切．

諮議局籌辦處成立．(南洋官報光緒三十四年一三二册內政要聞)江寧諮議局籌辦處總會辦．官紳各居其半．初九日張季直殿撰仇淶之庶常．假寧垣事務所開會．江淮揚徐通海六屬各舉代

表數人投票選舉職員．呈請江督委派．十一日〔十月〕在督中協署開辦．

【江蘇諮議局第一年報告第三册】宣統元年九月初一日諮議局成立．

【江蘇諮議局研究會報告】宣統二年四月二十六日諮議局研究會成立．

【寧屬諮議局籌辦處奉督憲札准度支部咨江寧省城建築諮議局一案文】〔南洋官報宣統元年二七册〕札行事宣統元年四月初六日准度支部咨．制用司案呈內閣抄出兩江總督江蘇巡撫奏遵設江寧諮議局籌辦處．並臚陳辦理情形一摺．宣統元年閏二月二十二日．奉硃批該衙門知道．欽此欽遵到部．原奏內稱諮議局爲議院初基．就江寧省城北購備空曠之地．以爲會場基址．刻期營構．其開辦常年額支活支．暨司選員書旅費．以及購地建築各項經費．均飭由財政部陸續籌撥．其各局調查費用．准於地方公款內撙節動支．懇准作正開銷等語．查諮議局籌辦處．事關要政．局用經費．應准作正開銷．惟建築規制．務在實用．不必徒飾外觀．致滋糜費．俟估就工料確數．即行繪具圖說．取具保結．分咨民政部及本部存案．以備核銷．其開辦常年額支活支各款．究竟每項若干．在財政局何款項下動支．原摺未及詳敘．應令查明聲覆．

民國改爲省議會．今廢．

# 財政

易曰．何以守位曰仁．何以聚人曰財．理財正辭．禁民為非曰義．周禮太宰掌貢賦以馭其用．蓋凡取於民者．將以生聚之也．禹貢揚州厥土塗泥．厥田下下．厥賦下上上錯．賦不與田之等相當．殆人工修而山澤之利廣．有以助田之不足歟．歷代貢賦．視時重輕．其詳弗可考．蓋晉宋嘗立限田之式．

【建康志】晉平吳之後．有司奏王公以國為家．京城不宜復有田宅．未暇作邸．當使城中有往來之處．近郊有芻藁之田．今可限之．國王公侯京城得有宅一處．近郊田大國十五頃．次國十頃．小國七頃．城內無宅城外有者．皆聽留之．男子一人占田七十畝．女子三十畝．其丁男課田五十畝．丁女二十畝．次丁男半之．女則不課．其官第一品五十頃．每品減五頃以為差．第九品十頃．而又以各品之高卑蔭其親屬．多者及九族．少者三代．宗室國賓先賢之後．士人子孫亦如之．而又得蔭人為衣食客及佃客．量其官品以為差降．　晉成帝咸和五年．初稅田畝三升．孝武太元八年．始增百姓稅米

每口五石。宋孝武大明初羊希爲尙書左丞。時揚州刺史苗陽王子尙上言。山湖之禁。雖有舊科。人俗相因替而不奉。熂山封水。保爲家利。自頃以來。頹弛日甚。富強者兼嶺而占。貧弱者薪蘇無託。至漁採之地。亦又如茲。斯實害理之深弊。請損益舊條。更申恆制。有司檢壬辰詔書。擅占山澤強盜律論贓一丈以上皆棄市。希以壬辰之制。其禁嚴刻。事既難遵。理與時弛。而占山封水。漸染復滋。更相因仍。便成先業。一朝頓去。易致怨嗟。今更刊革。立制五條。凡是山澤。先恆熂爐。種竹木薪果爲林。仍及陂湖江海魚梁鰌鮆恆加工修作者。聽不追奪。官品第一第二品聽占山三頃。第三第四品二頃五十畝。第五第六品二頃。第七第八品一頃五十畝。第九品及百姓一頃。皆依定格條上貲簿。若先已占山。不得更占。先占足。若非前條舊業。一不得禁。有犯者水土一尺以上。並計贓依常盜論除。晉咸康二年壬辰之科從之。

## 齊梁亦勉爲寬賦之條。

【建康志】齊高帝初。景陵王子良上表曰。宋文帝元嘉中皆責成郡縣。孝武徵求急速。以郡縣遲緩。始遣臺使。自此公役勞擾。凡此輩使人既非詳慎。貪險崎嶇。以求此役。朝辭禁門。情態卽異。暮宿村

縣．威福便行．驅迫郵傳．侮折守宰．瞻郭睹境．飛下嚴符．但稱行臺．未明所督．攝總曹屬．振驚都邑．深村遠里．俄刺十催．或尺布之逋．曲以當疋．百錢餘稅．且增爲千．誑云質作尙方．寄繫東冶．百姓駭迫．不堪其命．恣意贓賄．無人敢言．貧薄禮輕．即生謗讟．愚謂凡諸檢課．宜停遣使．明下符旨．審定期限．如有違越．隨事糾坐．則政有常典．人無怨咨．子良又啓曰．今所在穀價雖和．室家飢嗛．縑纊雖賤．駢門躶質．而守宰務在裒刻．圍桑品屋．以準貲課．致令斬木發瓦．以充重賦．破人敗產．要利一時．東郡使人．年無常限．郡縣相承．准令上直．每至州臺使命．切求迫急．乃有畏失嚴期．自殘軀命．亦有斬絕手足．以避徭役．守長不務先富人．而唯言益國．豈有人貧於下．而國富於上耶．又泉鑄歲遠．類多翦鑿．江東大錢．十不一在．公家所受．必須輪郭．遂買本一千．加子七百．猶求請無地．且錢布相半．爲制永久．或聞長宰．須令輸錢．進違舊科．退容姦利．欲人康泰．其可得乎．又啓曰．諸賦稅所應納錢．不限大小．但令所在兼折布帛．若雜物是軍國所須者．聽隨價准直．不必盡令送錢於公．不虧其用．在私實荷其渥．昔晉氏初遷．江左草剏．絹布所直．十倍於今．賦調多少．因時增減．永初中官布一疋直錢一千．而人所輸聽爲九百．漸及元嘉．物價轉賤．私貨則疋直六百．官受則疋準五百．所以每欲優人．必爲降落．今入官好布．不下百餘．其四人所送．猶依舊制．昔爲刻上．今爲刻下．甿庶空儉．豈不由之．

救人拯弊。莫過減賦。略其目前小利。取其長久大益。無患人貲不殷。國用不阜也。　佃客丁男調布絹各二丈。絲三兩。綿八兩。祿絹八尺。祿綿三兩二分。租米五石。丁女並半之。男年十六亦半課。年十八正課。六十六免課。其男丁每歲役不過二十日。其田畝稅米二升。蓋大率如此。其度量三升。當今一升。秤則三兩當今一兩。尺則一尺二寸當今一尺。

陳末奢淫。南唐僭侈。苛賦橫斂。一切不恤。

【建康志】咸平元年轉運使陳靖奏曰江南偽命日。於夏稅正稅外。有沿徵錢物。曰鹽博紬絹加耗絲綿戶口鹽錢耗脚斗面鹽博斛斗醞酒麴錢率分紙筆錢祈生望戶錢申料絲鹽博綿公用錢米鋪襯蘆蓆米麪脚錢等凡一十四件。悉與諸路不同。乃煜父子僭竊江淮。糜費爵祿。尋納朝廷之琛賮。乂失淮海之土田。物力不充。徵斂欺暴。

宋興。蠲無藝之徵。損折變之例。民力稍紓。其時兩縣之田。有山圩沙營之別。

【建康志】

上元縣

山田四十一萬五千九百二十一畝一角四十七步。圩田二十萬三千九百八十三畝三角五十五步。隸總領所者六百一十二畝。沙田一十一萬二千二十六畝六分。營田二千八百八十九畝二十三步。

江寧縣

山田二十六萬二千一百二十三畝三角三十四步。圩田一十八萬七千三百二十四畝一角一十七步。沙田四萬四千三百一十畝二角二步。營租田地隸總領所者田九千六百九十七畝一角一步。地一千八百二十七畝二角二十步。

草場七十三畝一角五十一步。水漾六十六畝一角四十步。

營租田地隸轉運司者田地共二千一十四畝三角一十六步半。

其夏料管催有折帛錢絹紬絲綿小麥麻皮數種。

上元縣

折帛錢六萬九千八百三十五貫七百九十三文。除豁外實催六萬四千八百九十四貫六百八十五文。〔三百九十三貫二百八十八文係防江軍寨占張府北莊地段稅錢。一百三貫四百五十三文係遊擊軍寨占民居稅錢。二百一十貫九百八十文係制府拘占馮汝賢詭名稅錢。二千九百一十三貫三百八十七文少豁寨占等錢。一千三百二十貫文係增科本縣催過額外綿四千兩於後項內搭入拘催於折帛錢內除豁。〕

絹一萬七千八百六疋二丈八寸五分。〔元科一萬六千八十六疋二丈八寸五分。改科一千疋。係於嘉熙四年爲始將省稅綿一萬兩改科稅絹。每一十兩折絹一疋。計上件〕

省稅絹一萬二千八百九十六疋三丈一尺六寸五分。

和買絹四千一百八十九疋一丈一尺二寸。

紬五百七疋三丈六尺五寸。

絲二千三百一十七兩六錢。

綿五萬五千三百四十九兩五錢。除豁省稅綿一萬兩改科稅絹外。實催四萬五千三百四十九兩五錢。（元科五萬一千三百四十九兩五錢。搭入本縣催過元額綿四千兩。卻豁折帛錢一千三百二十貫文。）

省稅綿三萬三千四百九十七兩。

和買綿一萬一千八百五十二兩五錢。

小麥正催一千五百石。

麻皮正催一千三百斤。

江寧縣

折帛錢四萬七千六百六貫八百九十一文。除豁拋數外。實催四萬五千一百七十八貫七百六十三文。

折帛錢四萬四千五百三十四貫一十五文。令項拘催城南廂兩料役錢六百四十四貫七百四十八文。

絹一萬一千四百八十三疋六寸。（元科一萬八百四十三疋六寸。改科六百四十疋。係自嘉

熙四年爲始將省稅綿六千四百兩折稅絹每一十兩改絹一疋。）

省稅絹八千七百四十三疋一丈九尺六寸。

和買絹二千七百三十九疋二丈一尺。

紬三百七疋九尺七寸。

絲四百六十八兩七錢。

綿三萬六千三十四兩五錢。除豁省稅綿六千四百兩改科土絹催納外。實催二萬九千六百

二十四兩五錢。

省稅綿一萬五千八百八十六兩五錢。

和買綿一萬三千七百三十八兩。

小麥正催五百石。

麻皮正催一千二百斤。

秋料管催有苗米正草布正蔆折豆錢數種。

【建康志】

上元縣

苗米二萬九千五百九十石八斗四升五合.

正草三萬九千束.

布五百二疋.

正䕸二萬六千六百領.

折豆錢一萬二千三百八十九貫九百五十四文

江寧縣

苗米二萬二千六百五十五石八斗四升一合五勺.

正草三萬八千束.

布四百二十二疋.

正䕸一萬八千四百三十九領.

折豆錢　三百二十三貫九百六十二文.

營租以錢會(官省見錢與十八界會)大麥馬料.

【建康志】紹興初以閒田立官莊.以畸田募耕墾.此營田所由始也.初以軍耕.後以民耕.初以稻入.後以鏹入.初以飼馬.後以餉軍.初則優其課蠲其徵而民樂趨之.後則民畏之畏欲避之而籍不能改矣.今其租入隸于總領所.

上元縣營田地等三千一百一十四畝三角三十一步.

錢會五百三十五貫八百九十四文.

大麥四十三石八斗九升六合.

馬料二千一百七十七石二斗八升.

江寧縣營田地等一萬一千五百二十四畝三角二十一步.

錢會五百七十二貫九百七十八文.

大麥九石五斗九升二合.

馬料六千五十石四斗三升五合四勺.

## 沙租以錢或米.

【建康志】沙租云者.沙磧之地.民墾而業之.或以種穀.或以長蘆.而縣乃收其租焉.自淳祐八年.田事所差官經理.縣不得有其租而隸之總領所.未經理之前.沙田沙地租皆以錢經理.後田租納米.地租納錢.多寡互有不同.寶祐三年有旨三分減一以寬民力.

【建康志】上元縣未經理前沙田每畝一百九十四文.沙地每畝五百二文.並錢會中半.蘆場每畝起四束.雁兒蘆葦每畝起二束.每束並折四百二十文足.草場藕池茭蕩每畝三十九文八分.白面沈水沙每畝一十九文九分.淳祐八年經理後沙田每畝納米一斗五升.沙地每畝一貫二百文.蘆場每畝一貫.雁兒蘆葦每畝四百文.草場藕池茭蕩每畝二百文.白面沈水沙每畝一百文.並納十八界官會.江寧縣未經理前沙田每畝四百三十六文.沙地每畝三百四十五文.蘆場每畝二百一十八文.草場每畝四十九文三分.並錢會中半.淳祐八年經理後沙田每畝起米一斗五升.沙地每畝租錢一貫二百文.蘆場每畝租錢一貫.草場每畝租錢二百文.並十八界.寶祐三年朝廷行下於已經理租米租錢數內三分減一.

## 圩租以米麥

【建康志】景定二年準省劄坐下江東轉運司括到吳府圩田租數。隸建康府上元溧水兩縣者。歲計租米一萬三千七百七十八石八斗八升四合五勺。租麥一十四石五斗九升五合。

## 元代兩縣官民田土。俱有統計之數。

【金陵新志】江寧縣官民田土玖仟玖伯伍拾捌頃貳拾壹畝玖分壹釐肆毫。

上元縣官民田土壹萬玖仟玖伯柒拾頃捌拾伍畝貳分柒釐柒毫貳絲貳忽。

【金陵新志】江寧縣元科田土官田一千六百六十四頃三十九畝九毫。

民田土七千六百七十八頃七十八畝六分七厘。

自實田土官田一百五十六頃二分二厘五毫。

民田四百五十九頃四畝一厘。

上元縣元科田土官田土八百八十八頃六十五畝二分七毫五絲一忽。

民田土九千九十六頃七十七畝四分三厘一毫一絲。

開除聽候田土七百五十頃七十二畝九分四厘七毫.

自實田土官田土八百二十七頃六十五畝九分五絲一忽.

民田土八千四百七頃四畝六分一毫一絲.

其貢賦領於城錄事司.有稅糧紅花房錢酒醋課曆日錢在城稅務財賦歲貢土物等項.

【金陵新志】江寧縣

係官

稅糧

絲五千五百四十二斤一十四兩五錢二厘六毫

綿二千六百八十九斤一十兩八錢二分.

布九十疋七尺六寸三分二厘

鈔一百一十三定二十五兩九錢一厘.

黃豆四百二十七碩七斗六升.

小麥四百五十七碩八斗三升一合.

粳米二萬四十四碩九斗七合四勺.

酒醋課程七百一十二定二十五兩四錢五分六厘.

房地錢二十九定四十三兩五錢八厘八毫.

蘆課一百四十八定四十五兩三錢六分.

曆日錢六十二定三十九兩五錢.

財賦

酒醋課程六百八定一十兩四錢.

租錢四百五十六定九兩八錢六分六厘.

田地山租錢七十八定三十三兩一錢五分.

草場蘆地租錢三百六十七定二十四兩五分一厘.

菱湹租錢四定四十九兩六錢六分五厘.

河泊租錢五定三兩。

稅糧

大麥四百一十碩三㪷六升二合。

小麥七百五十碩六㪷一升二合。

紅花八百三十八斤一十兩四錢五分。

粳米四千二十五碩五斗二升三合六勺。

粳稻六百五十三碩八㪷四升七合。

黃豆一千三百碩四升八合四勺。

歲貢土物狢皮七百六十張半。

上元縣

係官

稅糧

絲一萬一千五十七斤七分四厘四毫。

綿三千七百九十五斤一十二兩九錢二厘一毫。

布四百九十一疋八尺四寸三分一厘。

鈔九十一定一十四兩二錢九分三厘三毫。

黃豆五十碩一斗二升。

小麥三十六碩七斗五升二合三勺一抄七撮。

粳米三萬二千八百五十四碩九斗六升七合。

鈔二定二十兩　錢　分八厘。

酒醋課程一千五百四十四定四十四兩三錢七分二厘。

房地錢六十二定七兩九錢六分四厘。

蘆課一百一十七定四十六兩六錢六分五厘。

曆日錢七十一定四十六兩三錢。

財賦

課程中統鈔五百三十九定四十六兩二錢四分九厘

田地山蕩等租錢五十一定三十兩八錢六分六厘.

草場蘆地租錢四百七百三定四十九兩七分四厘.

河泊水面併帶　渡租錢九定二十五兩.

園圃租錢二定三十四兩九錢.

冰窖租錢一定三十兩.

茭溝租錢二十六兩四錢九厘.

稅糧

小麥三百八碩一升六合.

紅花一千四百五十八斤八兩四錢九分.

綿二十六斤六兩八錢七分五厘.

粳米一萬五百六十三碩四㪷五升八合六勺.

豆一千三百二十碩七㪷七升九合.

歲貢土物狢皮七百六十六張.

明時田土之數。視舊額加少。恐濱江有坍塌。或湖堰有消長之故也。

【正德江寧志】國初田籍官民田土七千二百八十七頃八十四畝有奇。田四千九百七十九頃八十七畝有奇。地一千二百三十頃七十九畝有奇。山五百四十頃八十三畝有奇。塘三百九十三頃八十八畝有奇。雜產三十六頃六十畝一分。溝一頃九十七畝有奇。灘三頃八十八畝。據正德之籍。官田地山塘雜產二千六百一十六頃三十八畝有奇。民田地山塘雜產溝灘四千五百九十七頃一十一畝有奇。通計官民田土七千二百一十三頃五十畝二分。

【萬曆上元志】田土總九十二萬八百六十畝有奇。凡爲田五十八萬五千三百九十畝有奇。畝科平米六升二合七勺一抄六。地一十五萬七千六百九十畝有奇。畝科三升五合。山塘雜產共一十七萬七千七百八十畝有奇。畝科一升。

近郊爲上地。(公費各產)迆遠爲中下地。(民衞遺居)諸邊阪墳衍下隰沙鹵。雖判沃瘠。而科則不多。

【同治上江志】分上下田地。餘則蘆地草場荒灘之屬。

定賦用兩稅法.

【同治上江志】夏稅無過八月.秋糧無過明年二月.夏賦米麥錢鈔絹.秋無麥也.

洪武中官產半租.畝徵一斗五升.民產免租.但徵雜徭.後增勸米勸耗之徵.事增役繁.民田之價日落.或鬻作官田.差役併於細戶.雜徵責於現年.其弊甚矣.

隆慶中海瑞行一條鞭法.

【萬曆上元志】初洪武十八年.恩詔念應天五府州爲興王之地.民產免租.官產減租之半.官產者.逃絕人戶.暨抄沒等項入籍於官者也.初半租多寡不一.嘉靖中均爲一斗五升.而雜徭不與焉.其更佃實同鬻田.第契券則書承佃而已.大約官產什二三.民產什七八.雜徭惟併於民產.而國初雜徭亦稀.厥後大吏創勸借之說.民田畝科二升.名曰勸米.後以供應稍繁.加徵二升.名曰勸耗.延及正德.則陞科至七八升矣.十月輪年.照宇內通行事例.未始不安於法制之內.而正嘉以來.事日增.役日繁.在小民利於官產.而官產則少.在優免人戶利於民田.以省雜徭.而買者賣者.或以官作民.或以民作官.以各就其所利.於是民田減價.出鬻者日益多.而差役之併於細戶者日益甚.猾胥乘

之。忿詭寄花分之弊。而惟時不急之征。無名之費。一切取責於現年。現年竭產。不足支一歲之役。而所索於花戶者。每糧一石。至銀四五兩。蓋宇內盡然。而南都爲甚。維時一條鞭法已行於數省矣。隆慶中中丞海公巡撫。計以官田承佃於民者日久。各自認爲己業。實與民田無異。而糧則多寡懸殊。差則有無互異。於是奏請淸丈。而官民悉用扒平。糧差悉取一則。革現年之法。爲條編。考成料價。一應供辦。俱概縣十甲人戶通融均派。而向來叢弊爲之一淸。優免之家。不失本等恩例。而細民偏累之病。一旦用瘳。於是田價日增。民始有樂業之漸矣。

悉從雇役。凡銀差力差額辦派辦京庫歲需各役法。民間不問。

【同治上江志】在城曰坊。近城曰廂。遠城曰里。皆有役。其鰥寡孤獨僧道不任役者曰畸零。附於一里十甲之後。明時十年更審曰黃册。以丁糧增減而升降之。皆有丁錢銀差也。力差名曰役法。以戶計者曰里甲。以丁口計者曰徭役。上命非時曰雜泛。役皆有力役雇役。雇役者以銀輸官。官爲僉募應差。否則以農隙赴役三十日曰力差。以供雜役。所謂庸也。見明史。其後有條鞭法。凡編里甲差銀。編均徭差銀。編水夫差銀。編民壯差銀。俱在人丁項下分派徵撥。見重修山陽縣志。

其因支用不足而加徵者有里甲銀。

【萬曆上元志】往周文襄公巡撫時以丁銀不足支用復倡勸借之說。以糧補丁。於是稅糧之外。每石加徵若干以支供辦名里甲銀。

【萬曆上元志】里甲　丁銀二千四百一兩六錢有奇。船居戶丁銀七十兩一錢六分。里甲銀一萬二千二百一十八兩有奇。

有秋糧外之五項帶徵。

【萬曆上元志】若秋糧之外。則有夏麥農商絲絹馬草等項色目繁雜。氐易混而奸易托。

後均併入秋糧。名曰均攤。支銷不盡者謂之派剩。

【萬曆上元志】嘉靖十六年石江歐陽公巡撫悉舉里甲諸項。併入秋糧。名曰均攤。事則簡便矣。以其總總帶徵。會計不得不寬。支銷不盡。謂之派剩。初制派剩存積以待不時之徵。久則那移支用。不可詰問。諉曰作正支銷。淪胥乾沒。萬曆三年京兆少泉汪公繼之奏請扣編正數。無復派剩。

外此收款有酒醋房屋等課。

【正德江寧志】課程　酒醋　房屋〔鈔八千三百三十八貫七百一十文　銅錢一萬六千六百七十六文〕

蘆課〔銀一十一兩二錢七分五厘本色蘆柴四千九十八束五分〕

【萬歷上元志】課程　酒醋〔每年鈔八千三百三十八貫七百一十文銅錢四千三百五十五文〕

房屋〔鈔一千三百六貫二百六十文銅錢一萬六千四百六十六文　外鄉飲酒亭廢基租銀八兩五錢八分有奇〕

總其出入之法則以八事定稅糧

【萬曆上元志】以八事定稅糧〔前四稽入後四稽出〕一曰以原額稽其始二曰以事故除其虛三曰以分項別其異四曰以歸總正其實五曰以坐派定其運六曰以運餘撥其存七曰以存餘考其積八曰以徵一定其則

以十有二事定里甲

【萬曆上元志】以十有二事定里甲謂以四事考歲辦一曰國祀之用二曰國慶之用三曰供應之

用四曰諸司之用。以二事考藏派。一曰內府坐派。二曰工部坐派。以六事考藏費。一曰祭祀。二曰鄉飲。三曰科貢。四曰恤政。五曰公用。六曰備用。

以二事定均徭。

【萬曆上元志】以二事定均徭。一曰銀差。二曰力差。〔自條鞭法行悉從雇役〕

其大較也。

清初田制。因明留都之舊。故有丁銀。

【同治上江志】民生十六曰成丁。六十而免。故舊有丁銀。漢曰算錢。向皆五年編審。增易丁銀。內有歸併軍衞黃丁快丁竈丁不等。課銀自數分至五錢不同。吏緣為姦利。閭閻深苦其累。二縣故分運快兩籍。快丁例助運丁。苦累不支。或誣攀富戶。軍民兩受其害。嘉慶中鄉賢伍光瑜為引僱役之例。倡捐置產。俾運丁自僉助運。大吏入告。奉旨允行。於是快籍無累。

康熙五十二年。以康熙五十年編審為定額。

【同治上江志】出賦者。上元充餉當差人丁三萬六千七十八口。江寧二萬七千六百八十三口。皆

九分起徵。衞所軍丁上元五千三百五十七口。江寧四千六百二十四口。指大江南岸四十二衞黃快竈諸丁也。

以後曰滋生人丁。永不加賦。雍正六年。總督范時繹奏准丁隨田納。於是地（地畝）丁（丁口戶役）銀（鈔絹）糧（米豆）以田爲額。而粟米布縷力役合爲一科。緜是戶口丁役一切俱所不計。其賦入曰米豆折色。

【同治上元志】米豆折色出於田。田之類四。曰民。曰衞。曰官租。曰學田。又二邑同壤。而科則各別。亦大端不至迥異而已。其額以近今爲斷。按呂志（修於嘉慶十五年依乾隆四十年重訂賦役全書錄入）上元十二則。（上鄉田地下鄉田地蘆田草場山塘雜產原荒田地改荒田陞科田改荒灘場地）民田地山塘八千六百七十頃二十一畝八分八厘。各則不等。徵本色米二萬六千六百三十石五斗一升六合三勺。豆五百二十二石四斗三合七勺。遇閏增徵本色米二十九石五斗七升一勺。折色銀三萬三千二百一兩三錢九分九厘。遇閏增徵折色銀一千三百五十九兩五錢六分四厘。又匠班銀九兩。草場田地九十五頃六畝。徵租銀二百三十三兩一錢六分九厘。江寧十則。田

地山塘七千五百六十三頃六十一畝一分九厘。各則不等。九分人丁徵銀二千四百九十一兩四錢七分。額徵本色米二萬五千一百四十八石三斗一升七合七勺。豆五百二十二石九斗六升三合六勺。遇閏增徵本色米二十四石一合二勺。折色銀二萬六千七百一十五兩四錢三分六厘。遇閏加徵銀一千五百八十一兩一錢八厘。攤徵匠銀一兩三錢五分。草場田地九十五頃六畝二分。徵租銀二百三十三兩一錢六分九厘。二曰衞田。（舊歸各守衞經徵。康熙八年改歸坐落州縣。）

上元三十二則。（諸志惟藍志載其科則。其銀米兼者只比田等五則。餘皆山地。有銀無米。）一千二百七頃二十四畝四分八厘。各則不等。科徵本色米一千八百六十六石三斗六升九勺。豆五十六石二斗九升。折色銀三千五百八十六兩二錢八分一厘。攤征人丁銀一千九百九十五兩九錢五分。房地租及火藥銀一千一百一十八兩七錢五分三厘。加津銀七百三十九兩八錢二分六厘。

江寧二十七則。田地九百一十三頃八十三畝六分八厘。各則不等。科徵本色米四千六百七十石五斗三升一合四勺。折色銀一千七百一十六兩八錢七分一厘。攤徵人丁銀一千八百四十七兩二分五厘。房地租及火藥銀五百七兩七錢八厘。加津銀八百二十三兩四分二厘。三曰官租。（此公費田地。舊由江藩司經歷徵收。雍正十二年改歸各縣。其地每二縣互轄。如貴州之插花地然。）

上元六十二款．共徵銀四千四百三十六兩七錢一分三厘．遇閏加徵銀五十兩．江寧三十五款共徵銀二千四百三十三兩三錢三分六厘．遇閏加徵銀十二兩六錢六分四厘．四曰學田上元九頃九十二畝八分六厘．徵銀一百三十二兩九錢二分四厘．江寧四頃九十二畝二分．空地一房二所．徵租銀七十兩三錢四分七厘．此皆邑之賦入也．

曰雜徵．

【同治上江志】雜徵之類五．曰蘆洲田地．〔前明有蘆政廳．征收其洲地．田畝無考．〕自改歸坐落州縣徵收後．濱江者五年一丈．嘉慶十一年丈後題定腹裏濱江蘆州田地．上元一千八百六十十六頃一十八畝六分一厘．各則不等．共科銀九千九百二十七兩五錢八分七厘．江寧二百八十九頃二十六畝四分三厘．各則不等．共科銀一千零四十七兩八錢四分四厘．其上元又有蘆料銀．〔柴船過關之鈔也．洲在關下不能逆挽而納課．乾隆五十六年改由州縣在業戶名下徵解龍江關部．〕一百一十六兩三錢八分六厘．江寧又有上新河堆木泥灘徵銀三十四兩零八分四厘．曰牙帖稅．上元三百六十六兩六錢．江寧二百四十八兩零二分四厘．曰典稅．上元一百八十五兩．江寧一

百七十五兩．曰六畜稅．上元四十二兩六錢四分．江寧十二兩．曰田房稅．無定額．

曰雜稅．

【同治上江志】雜稅在縣境而徵解不由縣者．則江防同知之於滷水也．攤租也．聚寶龍江江東大使巡司之於船梳鈔也．茶引大使之於騾馬稅也．漁課也．廠膠也．秣陵淳化巡司之於魚塢也．皆自解藩庫．不預縣事．〔共征銀五百九十五兩八錢五分六厘．不計閏．〕

其出曰起解．

【同治上江志】米豆之起解．二縣款同而數異．正兌米．本色改兌正米．留充本省兵馬本色米．存留孤貧本色米豆．其兩邑同者．淮織造匠米．它如八旗兵米．省倉兵米．漕糧贈五米．改撥江寧省倉屯米．起運漕贈五米．額撥漕船運丁行月米．衛贈漕項米．解給各標營兵米．幷餘剩恤孤新陞充餉存倉候撥米．漕糧漕贈撥抵省倉官庫粳米．解司截撥漕糧行贈改解八旗兵米．皆款同而數異．故上元實該米二萬八千四百八十一石三合四勺．江寧實該米二萬九千八百九十一石三斗三合六勺．銀之起解亦然．其解江寧布政司也．上元地丁雜辦充餉銀二萬八百九十兩八錢七分二厘．閏

月銀三百三十八兩七錢七分一厘．扛脚銀二百一十一兩七錢九分五厘．解司庫銀一千六百九兩一錢五分八厘．屯折沙壓銀一百二十一兩五錢九分三厘．盧課銀八千九百四十二兩一錢九分七厘．公費關租銀四千四百三十六兩七錢一分三厘．閏月銀五十兩．牙典六畜銀五百九十四兩二錢四分．學租銀一百三十二兩九錢二分四厘．江寧之解布政司也．地丁雜辦充餉銀二萬九百一十兩六錢八分九厘．閏月銀一千一百八十兩一錢三分七厘．扛脚銀一百五十四兩一錢七分七厘．解司庫河工銀一千四百六十八兩七錢四分一厘．屯折沙壓銀一百四十五兩一錢二分六厘．盧課銀一千八十二兩三錢二分八厘．公費關租銀二千四百三十三兩三錢三分六厘．閏月銀十二兩六錢六分四厘．油蔴租銀三百七十五兩三錢四分五厘．牙帖典六畜稅銀四百三十五兩零二分四厘．學租銀七十兩三錢四分七厘．其解江安糧儲道．則有民賦隨漕輕齎席木等銀．漕贈五銀．陸升過江米折銀．額撥加漕銀．安慶倉米折銀．水脚銀．衞賦漕項銀．加津銀．其解江寧鹽巡道則有貢舫銀．而上元又有解關部盧科銀．故上元實該銀四萬六千八百六十六兩六厘．江寧實該銀三萬五千二百一兩二錢四分八厘．此起解者也．

曰存留．

【同治上江志】存留之目二曰驛站．曰祭祀．雜支．奉工．驛站皆有草料豆銀．圉人工食銀．歲修棚廠鞍轡銀．買補馬銀．支應廩糧銀．各閏月銀．眎地繁簡而增減之．上元江東驛金陵驛江寧江寧驛．地有衝僻．故異也．惟龍江驛水夫遞運所旱夫．大勝驛站座船紅船水夫．則二驛各輸其半．故上元實該銀九千七百二兩一錢一分七厘．加閏八百四十五兩九錢五分．江寧實該銀三千三百四十四兩七錢八分三厘．加閏二百八十五兩七錢七分．驛地繁簡然也．其存留在祀典者．祭社稷等壇銀．火神常雩二壇祭銀．厲壇祭銀．府學文廟祭銀．香燭銀．加閏銀．本縣文廟祭銀．香燭銀．加閏銀．武廟祭銀．祭品．凡同者各一百二十七兩一錢五分六厘．稍稍異者上元專祀之廟八．祭銀一十七兩五錢一分四厘．江寧四廟．故半之．是爲吉禮之用．科場銀．武場供應銀．舊舉人會試路費銀．鄉飲酒銀．是爲賓禮之用．其布政司衙門造册心紅紙張銀．春牛廠門子工食銀．加閏守考棚門子工食銀．本府大門守夜人銀．孤貧柴布銀．是爲雜支之用．在奉工者有同有不同．其同者知縣縣丞教諭訓導典史巡檢之奉．各門子庫子斗級馬快皁隸快手轎傘扇夫禁卒民壯接遞皁役吹手更夫之工食．及修理倉監儒學廩生廩餼門斗齋夫膳夫．其異者若公館弓兵閏加鋪兵閏加暨派供本府各奉工．其養廉在錢糧耗羨銀解撥．大較連閏上元實支銀三千七百五十三兩三錢八分六厘．江寧實

支銀二千七百六十一兩四錢八分八厘.

## 太平軍據南京.其理財之制不詳.計其所入.有貢獻.

【賊情彙纂】凡賊至境.過境.所張偽示輒數千言.其起首千餘字率皆邪教誑語.如天父天兄大開天恩.差遣天王列王乃埋世人速宜悔罪輸忱等字句.反復告誡之.此則入鄉民之罪.曰本軍帥於軍行相距數百里之先.卽徧張誥諭.令爾百姓富者出資.窮者效力.候太平江山一統.定加擢用.距爾愚民不知悔罪.執迷不悟.天兵壓境.來投營者.既屬寥寥.進貢之人.愈少.此是爾等爲妖魔所迷.本當立遣兵士屠殺不留.姑念爾某村莊尚無幫妖湊勇之事.本軍帥特再出示.差某檢點前來收貢.限三日齊解聖庫.賞給貢單.諸兄弟不得騷擾.如有一戶不到.定將全家斬首云云.此示一出.膽怯者無不擔負銀錢糧米絡繹於道以獻於賊.城市鎮聚.所至皆然.非專行於鄉村也. 賊脅鄉民貢獻.而賊中亦專尚貢獻.其偽王偽尊官有喜慶事.羣下醵金爭獻禮物.尋常虜得金帛.亦必層層轉獻.如散卒虜得貴重之物.不敢絲毫藏匿.必獻之本管官.卑官略爲乾沒.亦不敢全受.復獻之偽尊官.統歸偽王而後已.

有擄劫．

〔賊情彙纂〕始則專擄城市．不但不擄鄉民．且所過之處．以擄得衣物．散給貧者．布散流言．謂將來概免租賦之年〔疑係半字〕鄉民德之． 及賊陷江寧揚州官軍近城爲營．亦僅一面兩面．其通四鄉之路甚寬．離賊十餘里．賊不敢多邁一步者．蓋鄉民處處立團．矢以死鬬也．亦非江南之民情果勝於湖北．蓋有鑒於紳士江壽民輩．糾金銀犒賊．引賊入城．設數百席．恣其啖嚼．冀免騷擾．而不料其肆毒如初．江壽民仍爲所殺．江南在籍紳耆徧曉於衆曰．若等有江壽民之富厚聲望．可以醵金數十萬及備百席乎．卽能效之．亦不能息事．而仍不免一死．賊之甘言可勿聽已．鄉民遂齊一心志．聯團各數百里．以仙女鎭之衆．竟能殺賊千人．賊安敢四出．故賊僅以江寧爲老巢．謬以北犯爲進取．實以安徽湖北江西爲大供給所． 賊知野無遺糧．窖無遺金．於竭澤而漁之後．忽下安民之令．於一州一邑．選老賊置監軍一人．偏頒二尺長闊之鄉官軍册．分軍師旅卒兩伍．脅田畝多者充僞官．而以貧戶充伍卒．民衆一日之安．皆勉從之．比戶皆如懸磬．此後誠不復抄．而責令辦糧．及軍中需用各物．僞文一下．迫不可待．少不如意．則執鄉官殺之． 賊於鄉村從不肆殺．恐鄉民自計．計

無復之與之死鬬。然於官幕吏胥避居家屬及閥閱之家。其抄愈甚。且殺人而焚其廬。並追究收留之家。謂之藏妖。亦焚殺之。凡搜官中公服文案。亦謂之藏妖。肆行屠殺。

## 有科派。

【賊情彙纂】嗣賊蹂躪沿江。往來駱驛。習見不怪。故於每村鎮各舉數耆老設一公所。賊至作委。使耆老周旋其間。哀告貧苦。輸納錢數百千。糧數百石。求免窮搜。賊去則按田畝而攤之。此科派之始也。遂下科派之令。稽查所設鄉官。一軍之地共有田畝若干。以種一石終歲責交錢一千文。米三石六斗。核算註於册籍。存僞州縣監軍處備查。無上下忙卯限諸章程。催糧之賊不絕於道。賴數鄉官支吾而供給之。賊之科派不獨錢米。如行軍所需各物。皆悉取給於鄉官。

## 有船運。

【賊情彙纂】賊糧所給。於上游悉用船運。不待言矣。然自癸丑五月上犯江西湖北。僅甲寅九月至歲底此數月中一清楚境。此外則帆檣如織。無一非虜糧之船。無一非接濟江寧之船也。甲寅四五月間。江寧賊糧幾盡。故下令除僞王外。概食淖糜。有敢吃飯者斬首。此時武昌若再支一月。江北

之兵早逼漢口．使無所逞．無所擄．船運一絕．則江寧賊黨必內潰矣．

有關榷交易．

【賊情彙纂】其龍江關則專設提中關僞官一人．職同指揮．　賊之抽稅無一切章程則例．其報船料也．以船長一丈．抽稅千錢．所載之貨分粗貨細貨．粗貨船長一丈抽稅錢二千．細貨倍之．大率以鹽布棉花煤米爲粗貨．絲綢蘇貨爲細貨．抽稅之後．給僞船票一張．如遇賊黨．覔可免擄劫．

其所出僅口糧一事．

【賊情彙纂】僞官雖貴爲王侯．並無常俸．惟食肉有制．僞天王日給肉十斤．以次遞減．至總制半斤．以下無與焉．其僞朝內各官．一切衣食皆向各典官衙取給．軍中亦然．擄劫充足．恣取浪擲．來源不繼．亦甘淡泊．然諸劇賊．莫不私藏祕積．足以自奉．若卑下僞官．日厭粗糲．有以鹽水爲肴者．每逢禮拜日．僞官必開單赴各典官領敬天父之物．典官亦視其官之當事與否．或盈筐以獻．或戔戔塞責．惟禮拜錢及糧米油鹽一律皆有定制．僞官每人每七日給錢百文．散卒半之．每二十五人每七日給米二百斤．油七斤．鹽七斤而已．雖擄劫極多．亦毫無加增．若費乏糧盡之時．或減半給發．或全不

給發。如江寧城中一概喫粥。揚州城中煮皮箱充飢。此時無禮拜錢米及油鹽可知矣。其另有所謂買菜錢。則係賊中私情。如總制監軍。虜獲金銀。有揮霍者。多隨時散給各館。爲買菜用。

城中有倉庫三。屯積財帛糧食。亦可見其聚斂之能已。

【賊情彙纂】甲寅三四月間。賊踞對江武昌省。迭獲逃出難民及盤獲奸細。衆供勘對。其人多正二月由江寧隨賊目來漢口者。內有總典聖糧總典聖庫僞官銜充先生主簿籍者。所言賊之倉庫數目。甚爲確切。云僞聖糧館分豐備倉復成倉貢院三處屯貯。截至癸丑年終。共存穀一百二十七萬石。米七十五萬石。江寧羣賊口糧每月約放米三十餘萬石。合計米穀足支四月。僞聖庫館截止癸丑年底。實存銀二百六十三萬兩。銀首飾一百二十五萬兩。赤金葉條餅錠首飾實存金十八萬四千七百餘兩。錢三百三十五萬五千串。每月發禮拜錢約二十萬串。油鹽緞疋布帛則不知確數。始聞疑詫。斥爲妄供。姑筆記之。以俟考證。嗣得句容縣探報云。甲寅三月。賊糧僅存十餘萬石。銀三十餘萬兩。與前數懸殊。遂沈思其故。似江寧賊衆與被虜之民男婦不下數十萬。卽以五十人爲斷。所發錢米如賊中定制。每二十五人每七日發米二百斤。錢一千二百五十文。以此核算。每月應發米

十七萬示有奇．錢十二萬串有奇．蓋以僞官加倍之數．統計所發米錢．與難民所述之數．實相去不遠．

清室以軍興餉需不足．乃收商賈貨物之捐．號曰釐金．軍事既罷．沿而不革．金陵有大勝關下關二釐捐分局年入數十萬兩．（金陵四局光緒二十六年春夏二季收銀三十七萬七千一百二十兩零．秋冬二季收銀五十一萬四千七百三兩零．二十七年春夏二季收銀三十八萬八百七十九兩零．秋冬二季收銀四十三萬三百二十三兩零．二十八年春夏二季收銀三十八萬一千五百三十九兩零．秋冬二季收銀四十七萬五千六百七十八兩零．二十九年春夏二季收銀三十八萬二千一十九兩零．秋冬二季收銀四十八萬三千七百三十四兩零．三十年春夏二季收銀四十萬六千七百三十兩零．秋冬二季收銀五十六萬四千六百六十三兩零．平均一局約十萬兩左右．此據各省釐金案

彙表。）此爲額外之徵。督撫可任便指撥。壞財政之制。增土貨之値。乃弊之大者也。

【續纂江寧府志】釐捐局咸豐三年刑部侍郎雷以諴督兵揚州立行商稅釐之法。爲東南釐捐之始。營員掌其事。嗣以江寧布政使兩淮鹽運使掌之。專收水釐局。舊設揚州。光緒三年六月移局江寧。四年以道員一人會同布政使經理。總百貨之盈虛。良窳。劑其本息。抽稅之。江寧所屬分局四。曰大勝關局。（轄洲頭上卡下卡。）曰下關局。（轄江口分巡。）皆隸上元江寧境。曰六合局。（轄通江集段腰瓜埠東溝四分卡。）隸六合境。曰大河口。亦隸六合境。（轄龍潭分卡句容境也。）

【各省釐金案彙表】金陵釐局

緣起　查釐捐之起。實創議於布衣錢江。咸豐初葉侍郎雷以諴奉命參贊軍務。營於江蘇之揚州。錢江以幕賓獻籌餉策。謂取於農者。按畝計緡曰畝捐。取於商賈者曰釐捐。以其資之多寡。計歲月徵之曰板捐。權物之輕重貴賤而量徵之曰活釐。雷韙其議。奏請試辦於江都縣之仙女廟鎮。繼推之淮揚二府屬。及五年冬。戶部遂以其法咨行各直省遵照辦理。十一年二月又奏定抽收

章程八條。通行各省。按貨抽釐。遂爲國家收入一大宗。統各省計。則當以江蘇爲稱首。就該省論。則松滬爲最。蘇屬次之。金陵又次之。

徵抽　百貨之外。更有米釐茶釐士釐各名目。惟金陵釐局所轄地方。僅止江寧淮揚二府及通州海門廳二屬。本非商賈薈萃之區。全賴米釐爲大宗。若遇年成豐稔。商賈流通。則捐數驟形增旺。光緒二十五年部飭每歲增籌銀二十萬兩。常年收數以七十萬兩爲比較定額。迭經整頓。剔除中飽。近屆收數。於增籌額外。每有盈無絀云。

支解　貨米茶釐項下撥解黑龍江邊鎮軍練餉。南洋海防東北邊防各經費。旗營加餉。原撥續撥各京餉。江寧織造津貼緞綢等項料工。內務府經費。旗兵加餉備荒經費。鐵路經費。貴州協餉直隸協餉京鉛水脚洋操薪餉。撥補蘇州貨釐。上海機器製造局三廠常費。俄法英德借款。瑞記洋行本息。新定賠款。濬浦經費等項。士釐項下另款存儲。聽候部撥。局用士釐一成。貨釐九分。米釐六分。

造報　同治七年十月十五日。戶部奏統籌軍需全局案內。聲明釐金報部章程。以督臣曾國藩奏報兩淮鹽釐格式最爲簡明。祗用收支各款。不開瑣碎細數。嗣後各省貨釐。應即仿照兩淮鹽釐

格式．每年分作兩次．以六箇月爲一次．開單奏報．

辦法　先由兩江總督會同江蘇巡撫開單具奏．復由江督將清册咨部核銷．本部按管收除在四柱核算分別准駁行查．逐款出具案語．咨覆該省督撫．

同治三年．太平軍滅．金陵復爲清有．舊日推收册卷．悉成灰燼．是時曾國藩立勸農局．召徠歸業農戶．民乃止旅南畝．

【續纂江寧府志】招墾局　同治三年十一月立．以紳士二人會同知府經理．七縣縣紳士一人分治其事．鄉別以保．保別以四莊．勘田之荒熟．圖之．籍之．嚴隱冒之罰．勘實以聯照授之．官借牛本籽種．以卹貧戶．蠲其息．以時斂之．後改爲勸農局．光緒三年正月裁撤．

七年．奏仿皖章．不分丁漕．權辦抵徵．例墾熟田．土畝納錢二百五十文．下則田百三十文．地減半．夏稅三之一．秋稅三之二．歲以所解錢．酌購米揚．屬由糧道河運．交通倉．以其餘充兵餉．交藩庫．公私之用．取給善後局．以是民乃稍蘇．

【續纂江寧府志】善後局　同治三年七月立．布政使督糧道鹽巡道暨候補道員掌之．總財賦之

出內上下教令以毗省之大政凡事涉撫綏安集者皆隸焉（立局之初庶事草創如江寧巡道以下各官津貼七縣驛站夫馬皆由局支放需款甚巨至同治間試辦抵徵七縣坐支漸復舊制經費初以善後大捐爲大宗捐款既罄僅恃金揚一成善後釐捐後湖魚菱租等款不敷支放兩淮鹽政曾文正公檄湖北督銷局每月於鄰鹽款內撥銀四千兩解局濟用計自立局十七年來經費不下數百萬皆由外籌）

十二年部催開徵署上元縣莫祥芝署江寧縣甘紹盤請省科則減租調以惠萌庶江寧布政使梅啓照詳督撫請上則田地照向章減二成下則減成半其牧馬田地衞賦田地照舊不減總督李宗羲巡撫張樹聲署漕督恩錫合詞入告部臣執例駁光緒元年總督劉坤一巡撫吳元炳合詞又奏始准照前奏減則一半第二年准減一半第三年照舊全徵于是兩縣乃有暫行之科則

【續纂江寧府志】上元縣上則田每畝銀五分七厘遇閏加銀貳厘一毫四絲一忽五微七纖四沙六塵四渺四漠三埃每畝米四升一合七勺遇閏加米四抄　撮二圭四顆三粒六黍一稷每畝豆

八勺。每畝攤匠班銀一絲三微九纖八沙四塵六漠五埃。　下則田每畝銀五分二厘。遇閏加銀一厘九毫伍絲三忽七微一纖七沙二塵一渺九漠四埃。每畝米三升七合四勺。遇閏加米四抄一撮四圭三粟九顆八粒八黍三稷。每畝豆七勺。每畝攤匠班銀一絲三微九纖八沙四塵陸漠伍埃。上則地每畝銀三分二厘。遇閏加銀一厘二毫二忽二微八纖七沙五塵一渺九漠六埃。每畝米二升二合。遇閏加米二抄五撮四圭八粟四顆四粒二黍。每畝豆四勺。每畝攤匠班銀一絲三微九纖八沙四塵六漠五埃。　下則地每畝銀二分七厘。遇閏加銀一厘一絲四忽四微三纖九渺四漠七埃。每畝米一升九合。遇閏加米二抄一撮五粟二顆三粒四黍七稷。每畝豆二勺。每畝攤匠班銀一絲三微九纖八沙四塵六漠五埃。　牧馬田每畝銀六分。牧馬地每畝銀三分。　衛賦屯田地每畝銀米豆均與民賦上則田地同。不加閏。不攤匠班銀款。　衛田每畝七分五厘。衛地每畝銀四分。向有銀無米。　光緒五年原續墾熟現熟民賦田地山塘雜產四千二百七十頃五十四畝七厘四毫三絲。衛賦田地山塘雜產六百六十九頃三十四畝四分一厘二毫二絲。共四千九百三十九頃八十八畝四分八厘六毫五絲。　徵民賦正雜等銀二萬三千七十二兩八錢九分六厘。衛賦正雜等銀四千五百四十兩七錢三分九厘。共銀二萬七千六百十三兩六錢三分伍厘。遇閏民賦加銀八

百六十三兩六錢四分九厘．　徵民賦正雜等米一萬六千七百五十石七斗八升六勺．衞賦正雜等米三百七十七石八斗六升一勺．共米一萬七千一百二十八石六斗四升七勺．遇閏民賦加米十八石五斗六升二勺．　徵民賦折色豆三百十七石七斗五升二合一勺．衞賦折色豆七石二斗四升四合六勺．共豆三百二十四石九斗九升六合七勺．

汀寧縣民衞賦一則田每畝銀五分四毫．遇閏加銀二厘三毫四絲九微三纖三沙五塵．每畝米四升三合四勺．遇閏加米三抄五撮．每畝豆八勺．　地每畝銀二分五厘二毫．遇閏加銀一厘一毫七絲四微六纖六沙七塵．每畝米二升一合七勺．遇閏加米一抄七撮五圭．每畝豆四勺．　併衞折色田每畝銀五分四毫．遇閏加銀二厘三毫四絲九微三纖三沙五塵．　併衞折色地每畝銀二分五厘二毫．遇閏加銀一厘一毫七絲四微六纖六沙七塵．　光緒五年原績墾熟現熟民衞賦田地山塘雜產四千三百九十頃七十九畝四分五厘六毫．　徵民衞賦正雜等銀二萬九百七十八兩一錢九分三厘．遇閏加銀九百七十四兩三錢七分五厘．　徵民衞賦正雜等米一萬七千五百三十石七升．遇閏加米十四石一斗三升七合一勺．　徵民衞賦折色豆三百二十三石一斗三升四合九勺．

上元縣現熟蘆課田地洲灘一千三百六十八頃十一畝七分四厘五毫一絲九忽九微。各則不等。科徵銀五千四十一兩三錢九分五厘。

江寧縣現熟蘆課田地洲灘四百九十頃九十一畝一分九厘二毫一絲四忽三微八纖零。各則不等。科徵銀六百七十五兩三錢四分九厘。又堆木江灘額徵銀三十四兩四錢八分四厘。共銀七百九兩八錢三分三厘。

民國建立田土科則賦稅帶徵附捐及契稅等項。暨蠹捐稅率。悉如下。

江寧縣田地科則銀米數目表一　見江蘇省財政說明書

| 田地別／科則別 | 原額數 | 每畝徵銀數 | 每畝徵米數 | 歲共徵銀數 | 歲共徵米數 |
| --- | --- | --- | --- | --- | --- |
| 民田上則 | 三千五百四十一頃五十二畝七分九厘四毫九絲 | 併豆折九分七厘八毫九絲三微九纖八沙四塵六漠五埃 | 原折二升九合一勺九抄 | 二萬五百二兩四分四厘 | 一萬三百三十七石七斗一升八合九勺 |
| 民田下則 | 八百五十頃六十畝三分五厘三毫四絲 | 併豆折五分二厘七毫八絲三微九纖八沙四塵六漠五埃 | 原折二升六合一勺八抄 | 四千四百八十九兩五錢一分九厘 | 二千二百二十六石八斗八升 |
| 屯田 | 九十三頃十五畝六分八厘 | 併豆折九分七厘八毫八絲 | 原折二升九合一勺九抄 | 五百三十九兩一錢九分二厘 | 二百七十一石九斗二升五合 |

| 衛田 | 三百八十一頃九十三畝七分一厘三毫 | 照原則七分五厘 | | 二千八百六十四兩五錢二分八厘 | |
|---|---|---|---|---|---|
| 公費田 | 一百四十九頃三十三畝六分一厘三毫七絲 | 照原則七分五厘 | | 一千一百二十一兩二分一厘 | |
| 蒲蕩田 | 三十一頃八十三畝五分八厘 | 併豆折九厘二毫一絲八微三纖六沙九塵二渺六漠 | 原折四合六勺六抄八撮二粟 | 二十九兩三錢二分三厘 | 十四石八斗六升九勺 |
| 蒲蕩田 | 十三頃九十七畝六分九厘 | 併豆折九厘二毫一絲八微三纖六沙九塵二渺六漠 | 原折四合六勺六抄八撮二粟 | 十二兩五錢五厘 | 六石三斗三升七合七勺 |
| 牧馬田 | 二十六頃三十九畝二分九厘 | 照原則六分 | | 一百五十八兩三錢五分六厘 | |
| 民地上則 | 四百二頃三十三畝六分九厘四絲 | 併豆折三分二厘四毫五絲三微九纖八沙四塵六漠五埃 | 原折一升六合一勺 | 一千三百五十九兩三錢九分九厘 | 六百四十七石六斗六升二合四勺 |
| 民地下則 | 七十二頃八十四畝二分二厘二毫六絲 | 併豆折二分七厘二毫三絲三微九纖八沙四塵六漠五埃 | 原折一升三合三勺 | 一百九十八兩三錢五分二厘 | 九十六石八斗八升二勺 |
| 屯地 | 二頃十五畝一分五厘 | 併豆折三分二厘四毫四絲 | 原折一升六合一勺 | 六兩九錢七分九厘 | 三石四斗六升三合九勺 |
| 衛地 | 二百三十八頃四十四畝二分三厘六毫二絲 | 照原則四分 | | 九百五十三兩七錢六分九厘 | |
| 公費地 | 一百五十八頃八十六畝七分三厘一毫三忽 | 照原則四分 | | 六百三十五兩四錢六分九厘 | |

| | | | | | |
|---|---|---|---|---|---|
| 牧馬地 | 二頃六畝四分三厘 | 照原則四分 | | 六兩一錢九分三厘 | |
| 蘆課地 | 一千六百三十六頃四十七畝七分八厘二毫九絲三忽二微三纖三沙三塵三渺三漠二埃六逡 | [illegible]則不等 | | 六千三十九兩八錢七厘九毫一絲六忽 | |
| 說明 | 本表係照舊上元縣田[illegible]至蘆課科則畝數因案卷遭亂燬失無從查列合併聲明 | | | | |

江寧縣田地科則銀米數(二) 同上

| 田地別／科則別 | 原額若干 | 每畝徵銀若干 | 每畝徵米若干 | 歲共徵銀若干 | 歲共徵米若干 |
|---|---|---|---|---|---|
| 民衞上則田 | 四千九百十七頃四十四畝四分二厘 | 併豆折五分一厘二毫八絲 | 二升九合八勺二抄 | 二萬一千十一兩六錢九分四厘 | 一萬二千二百十八石五斗七升八合六勺 |
| 併衞下則田 | 一百十九頃五十畝七分八厘 | 五分四毫 | 米無 | 六百二兩三錢一分九厘 | |
| 公費下則田 | 七十九頃九十七畝一分八厘二毫 | 五分四毫 | 米無 | 四百三兩五分八厘 | |
| 油蔴下則田 | 九頃二十五畝七分七厘 | 五分四毫 | 米無 | 四十六兩六錢五分九厘 | |
| 民衞上則地 | 四百四十六頃十三畝五厘 | 併豆折二分五厘六毫四絲 | 一升四合九勺一抄 | 一千一百四十三兩八錢七分八厘 | 六百六十五石一斗八升六勺 |

| | | | | |
|---|---|---|---|---|
| 併衛下則地 | 六十五頃五十一畝七厘一毫 | 二分五厘二毫 | 米無 | 一百六十五兩八分七厘 |
| 公費下則地 | 四十九頃四十七畝八分六厘四毫 | 二分五厘二毫 | 米無 | 一百二十四兩六錢八分六厘 |
| 油蔴下則地 | 五頃五十五畝四分八厘五毫 | 二分五厘二毫 | 米無 | 十三兩九錢九分八厘 |
| 蘆洲地灘 | 六百九頃六十九畝六分一厘五毫 | 各則不等 | | 七百四十五兩八錢八分一厘 |
| 說明 | 本表係舊江寧縣田地科則向係民衛不分按照前清戶部抄發奏冊各款籠統徵收驗分攤解至蘆課科則畝數因案卷遭亂燬失無從查列合併聲明 | | | |

江寧縣賦稅帶徵附捐一覽表(一)　見江蘇各縣附捐一覽表　以十七年十二月底爲限

| 附捐項目＼類別 | 忙銀每兩 上忙快 | 忙銀每兩 下忙 | 漕米每石 | 蘆課每兩 上忙 | 蘆課每兩 下忙 | 備註 |
|---|---|---|---|---|---|---|
| 水利畝捐 | 元三角四分<br>寧三角九分 | 同<br>同 | | | | 長期帶徵 |
| 自治經費 | 元三角四分<br>寧三角九分 | 同<br>同 | | 二角五分 | 同 | 長期 |
| 義務教育費 | 元一角七分<br>寧一角九分五厘 | 同<br>同 | | 一角二分五厘 | 同 | 長期 |
| 防務費 | | | 五角 | | | 臨時 |

| 附捐項目＼類別 | 忙銀 上忙 | 忙銀 下忙 | 漕米 | 蘆課 上忙 | 蘆課 下忙 | 備註 |
|---|---|---|---|---|---|---|
| 縣公安局經費 | 元一角七分 寧一角九分五厘 | | | | | 長期 |
| 四鄉公安隊經費 | 元一元二分 寧一元一角七分 | | | | | 呈准帶徵一年 |
| 村制經費 | 元一元七角 寧一元九角五分 | | | | | 長期 |
| 合計 | 元三元七角四分 寧四元二角九分 | | 五角 | 三角七分五厘 | 同 | |

## 江寧縣賦稅帶徵附捐一覽表(二) 同上 以十七年十二月底爲限

| 附捐項目＼類別 | 忙銀 上忙 | 忙銀 下忙 | 漕米 | 蘆課 上忙 | 蘆課 下忙 | 備註 |
|---|---|---|---|---|---|---|
| 徵收費 | 六分五厘 | 同 | 六分五厘 | 六分五厘 | 同 | 按元 |
| 普教畝捐 | 四分 | 同 | | 四分 | 同 | 按畝 |
| 合計 | 六分五厘 | 同 | 六分五厘 | 六分五厘 | 同 | 按元 |
| 又 | 四分 | 同 | | 四分 | 同 | 按畝 |

【江蘇省財政說明書】江寧縣契稅收數元年二千七百七十四元五角四分二厘二年四千八百四十六元三角二分三厘三年一萬一千三百十七元七厘。驗契自開辦起至年底止收數五萬

三千八百八十四元七角九分八厘。民國二年份徵收地丁數額徵六萬三千五百三十一兩六厘。實徵三萬五百三十四兩四錢六分一厘。折合銀元四萬五千八百一元六角九分一厘。民國二年分漕糧徵收數額徵二萬六千四百八十九石五斗八升九合二勺。實徵一萬三千八百三十七石八斗七升七合二勺。折合銀元五萬五千三百五十一元五角九厘。二年分屯米徵收數額徵二百七十五石三斗八升八合九勺。實徵九十七石六斗九升五合九勺。二年分蘆課徵收數額徵六千七百八十五兩六錢八分八厘。實徵六千三百二十九兩四錢九分七厘。二年分屯折徵收數額徵五千一百三十一兩八錢七分四厘。實徵二百十四兩三錢五分一厘。

十六年後。省市畫分。田賦徵收。屬於縣政。玆不復述。至京市財政。歷來入不敷出。向賴中央補助。大率歲入計稅捐一百七八十萬元。地方財產約二十四萬元。地方行政約一十二萬元。地方事業約一十萬元。地方營業約一十一萬餘元。其他各項約四十八萬元。外加財政部協款六十萬元。鐵道附捐一百二十萬元。總計年收四百六十四萬餘元。歲出計行政費五十二萬餘元。財務費二

十八萬餘元.土地整理費九萬餘元.教育文化費八十四萬元.衛生費二十八萬餘元.建築費約一百八十六萬元.債務費約四十三萬餘元.協助及自治經費約六萬元.自來水工程處經常費約二十萬餘元.其他撥付市公債基金四十八萬元.救濟及旗民給養費約一十九萬餘元.總計全年支出共需五百二十六萬餘元.收支相較.每年不敷在六十餘萬元以上.雖經當局力加整理.欲求收支適合.不仰給中央之補助.尙非一時所能驟躋.若能改用土地課稅.以京市面積之大.地價之高.以期自給.當不難也.京市財政最近三年之收入支付列表對照如左.

南京市最近三年財政收入概數表

| 項別 | 民國二十年 | 民國廿一年 | 民國廿二年 | 備註 |
|---|---|---|---|---|
| 營業稅 | 四三、五五五元 | 一四二、一六三元 | 一三四、一〇二元 | 最近預算數二十萬元 |
| 契稅 | 三一一、九五一 | 二三二、〇三八 | 三〇〇、〇〇〇 | |

| | | | | |
|---|---|---|---|---|
| 牙稅 | 九四二 | 二、〇五四 | — | 改徵營業稅 |
| 當稅 | 一、八一〇 | 二、一七〇 | — | 改徵營業稅 |
| 屠宰稅 | 六四、二一六 | 六八、〇二六 | — | 改徵營業稅 |
| 菸酒稅 | — | 二〇、〇〇〇 | 二五、〇〇〇 | 由稅務署撥 |
| 旅館牌照稅 | 五、〇五〇 | 四、九六〇 | 五、〇〇〇 | |
| 浴堂牌照稅 | 二、四〇 | 二、八二〇 | 三、〇〇〇 | |
| 車捐 | 六二五、〇九八 | 六一五、八〇六 | 六六〇、〇〇〇 | |
| 房捐 | 三七二、九三三 | 三九三、二一三 | 四八〇、〇〇〇 | |
| 船捐 | 八、二二一 | 一六、一三八 | 一六、一三七 | |
| 旅館捐 | 三三、三一二 | 三一、八四〇 | 四八、〇〇〇 | |
| 茶館捐 | 五、六七〇 | 四、六四七 | 六、〇〇〇 | |
| 筵席捐 | 三九、五〇〇 | 四五、八三〇 | 四七、九七〇 | |
| 娛樂捐 | 四三、一三四 | 四四、七五四 | 五四、〇〇〇 | |
| 廣告捐 | 九、八九六 | 一三、五〇〇 | 一二、〇〇〇 | |

| | | | | |
|---|---|---|---|---|
| 碼頭捐 | 一八、一七七 | 一〇、五二〇 | 一〇、五二〇 | 由金陵關代徵 |
| 地方財產收入 | 六六七、二二五 | 二七六、五八三 | 二四〇、〇〇〇 | |
| 地方行政收入 | 一三五、八六七 | 一二八、八一二 | 一二〇、〇〇〇 | |
| 地方事業收入 | — | 五八、四一二 | 九四、五八四 | |
| 地方營業收入 | 一二二、二五三 | 一一〇、九九九 | 一一一、〇〇〇 | |
| 補助款 | 一、七九七、九二七 | 二、二三〇、九八八 | 一、八〇〇、〇〇〇 | 內計財部協款六十萬元鐵道附捐一百二十萬元 |
| 其他收入 | 九五七、〇一二 | 三四七、五五四 | 四八〇、〇〇〇 | |
| 公債收入 | 三七四、九〇一 | — | — | |
| 合計 | 五、六四一、五〇九 | 四、八〇三、八二七 | 四、六四七、四一三 | |

## 南京市最近三年財政支出概數表

| 費別 | 民國二十年 | 民國廿一年 | 民國廿二年 | 備註 |
|---|---|---|---|---|
| 行政費 | 七一九、二〇九元 | 五八三、五八〇元 | 五二八、〇〇〇元 | |
| 財務費 | 六〇五、五三二 | 四六八、七〇四 | 二八八、〇〇〇 | |
| 教育文化費 | 七二三、三〇四 | 七三八、三九六 | 八四〇、〇〇〇 | |
| 衛生費 | 三二四、二五二 | 二四三、九〇四 | 二八八、〇〇〇 | |

| | | | | |
|---|---|---|---|---|
| 建設費 | 二、五一七、一〇四 | 一、八四二、二六二 | 一、八六〇、〇〇〇 | 二十二年度數計經常建設費三十萬元餘爲特別工程費 |
| 土地整理費 | — | — | 九六、〇〇〇 | |
| 信務費 | 四八六、〇〇〇 | 四六二、〇〇〇 | 四三二、〇〇〇 | |
| 協助費 | — | 五二、二四二 | 六〇、〇〇〇 | |
| 官營業費 | 八六、九九八 | 八七、〇〇八 | 二〇四、〇〇〇 | 二十二年度數係自來水工程處經常費 |
| 其他支出 | — | 一三〇、〇〇〇 | 六七二、〇〇〇 | 二十二年度數內付公債基金四十八萬元旗民給養費十九萬二千元 |
| 預備費 | 二三〇、六六九 | — | — | |
| 合計 | 五、六九三、〇六八 | 四、六〇八、〇九六 | 五、二六八、〇〇〇 | |

據上列收入表.最近三年捐稅.及地方款收入.均成逐年增加之趨勢.補助款則漸成逐年遞減之趨勢.不能謂非當局整理財政之效果.惟二十一年因一二八之變.地方款收入特少.中央補助款亦特多.各種收入三年來增加之比率.分爲捐稅地方款補助款列表比較如左.

| 款別 | 二十年 | 百分比 | 二十一年 | 百分比 | 二十二年 | 百分比 |
| --- | --- | --- | --- | --- | --- | --- |
| 捐稅 | 一、五八六、四〇五元 | 二八、二〇 | 一、六五〇、四七九元 | 三四、四〇 | 一、八〇一、八二九元 | 三八、八〇 |
| 地方款 | 二、二五七、二五八 | 四〇、〇〇 | 九二二、三六〇 | 一九、二〇 | 一、〇四五、五八四 | 二二、五〇 |
| 補助款 | 一、七九七、八二七 | 三一、八〇 | 二、二三〇、九八八 | 四六、四〇 | 一、八〇〇、〇〇〇 | 三八、七〇 |
| 合計 | 五、六四一、五九〇 | 一〇〇、〇〇 | 四、八〇三、八二七 | 一〇〇、〇〇 | 四、六四七、四一三 | 一〇〇、〇〇 |

據上列支出表．最近三年行政費債務費．則逐年減少．事業費亦逐年加多．預備費惟二十年有之．未另分析．其逐年增減之比率．分爲行政費債務費事業費列表比較如左．

| 費別 | 二十年 | 百分比 | 二十一年 | 百分比 | 二十二年 | 百分比 |
| --- | --- | --- | --- | --- | --- | --- |
| 行政費 | 七一九、二〇九元 | 一二・六〇 | 五八三、五八〇元 | 一二・七〇 | 五二八、〇〇〇元 | 一〇・〇〇 |
| 事業費 | 四、四八七、八五九 | 七八・八〇 | 三、五六二、五一六 | 七七・三〇 | 四、三〇八、〇〇〇 | 八一・八〇 |
| 債務費 | 四八六、〇〇〇 | 八・六〇 | 四六二、〇〇〇 | 一〇・〇〇 | 四三二、〇〇〇 | 八・二〇 |
| 合計 | 五、六九三、〇六八 | 一〇〇・〇〇 | 四、六〇八、〇九六 | 一〇〇・〇〇 | 五、二六八、〇〇〇 | 一〇〇・〇〇 |

再就收入支出兩表比較．最近三年．均入不敷出．年度愈近．事業費愈多．不敷之數亦愈大．茲將最近三年收支不敷概數．列表比較如左．

| 年份 | 收入數 | 支出數 | 不敷數 | 盈餘數 |
|---|---|---|---|---|
| 民國二十年 | 五、六四一、五九〇元 | 五、六九三、〇六八元 | 五一、四七八元 | —元 |
| 民國二十一年 | 四、八〇三、八二七 | 四、九〇八、〇九六 | — | 一九五、七三一 |
| 民國二十二年 | 四、六四七、四一三 | 五、二六八、〇〇〇 | 六二〇、五八七 | — |

國稅　京市國稅．民國二十二年計徵關稅二百四十二萬三千五百九十元．統稅五十九萬九千元．此外印花稅由江寧印花稅局徵收．京市各院部所貼印花．均由該局分銷．菸酒稅新章產銷并徵．南京爲銷區．洋酒稅歸海關進口一道徵收．京市爲查驗區菸酒牌照稅．二十一年以前．純爲包商投標性質．無案可稽．總計關稅統稅兩項國稅．凡三百零二萬二千五百九十元．

總之金陵自六朝以來．或爲國都．或爲省會．庶政繁興．費用浩大．地方所入．不

足供其百一。取四方之財。經營一地。其於聚人馭用之說。固尤宜加之意哉。

## 司法

我國司法故不獨立。清季預備立憲。始謀改良。宣統二年蘇省改按察使爲提法使。掌司法上之行政事務。爲獨立之先聲。其屬有總務刑民典獄三科。各設科長科員書記等若干人。

【江蘇巡撫程奏江蘇改設提法使設立屬官分科辦事等摺】〔宣統二年南洋官報三三冊〕奏爲江蘇改設提法使。遵照部章。設立屬官。分科辦事。擬訂規則豫算經費。恭摺仰祈聖鑒事。竊准吏部咨開。宣統二年七月二十一日內閣奉上諭。法部奏請改補現任按察使爲提法使一摺。所有江蘇提法使。著左孝同補授等因。欽此。咨行到蘇。即飭遵照。茲據江蘇提法使左孝同詳稱。查提法司職掌司法上之行政事務。爲司法獨立之機關。責任綦重。際此預備立憲。審判廳限年成立。各處監獄。以次改良。事尤繁賾。前憲政編查館奏頒提法使官制。應設屬官曰總務科。曰刑民科。曰典獄科。各設科長科員書記。以資助理。用意至爲周密。現當改設提法司之始。除舊布新。一切均待整飭。擬

請遵照定章。分設總務刑民典獄三科每科各設科長一員。一等科員一員。總務科事較繁雜。擬設二等科員四員。刑民科設二等科員三員。典獄科設二等科員二員。至書記。刑民應備繕供勘。擬設六員。總務典獄兩科各設五員。擬請先就歷在司署辦公之幕友委員。切實甄別。並考取合格人員。分別試署。以分科成立之日起。試署一年期滿。察其能稱職。再行詳請補奏。　司署向有刑幕兩席。分辦寧蘇兩屬刑民案件。今若併歸刑民一科。既有應辦之新政。又須批核舊案。勢難兼及。擬照定章。略事變通將刑民科內二四兩條。有關籌辦審判廳事件。暫歸總務科辦理。其未設審判廳之處。照舊勘轉之案。則分歸刑民典獄兩科兼辦。俟各屬審判廳一律成立。即改照定章。各歸各辦。　至按察使兼管之驛傳事務。照章應歸勸業道兼管。現僅江寧設有勸業道。蘇州尚未設立。究應如何歸管。候奉議定。飭知遵辦。省垣各城門。向由按察使委員盤查。以後應歸巡警道管理。其餘不關司法之行政差事。如自治調查。農工商務。洋務。禁烟公所。巡防營務處。醫院籌辦處。向由臬司會同辦理。此後均由各主管局所主政。不必再由提法司會核。各州縣遇有財政民政軍政等事。向係並詳臬司者。但與法政無關。此後毋庸並詳。以省繁牘。司署附設之各局所。如清訟統計審判廳籌辦處。一律裁撤。併歸三科。就主管職掌。分別核辦。

又設立江寧省城地方審判廳檢察廳及第一第二初級審判廳檢察廳。受理民刑訴訟。民國元年。江蘇第一高等審檢分廳成立於南京。二年裁提法使。併第一第二初級審檢廳於江寧地方廳。三年裁江蘇第一高等審檢分廳。五年地方廳設簡易庭。十一年江寧地方廳原轄之武進。無錫。江陰。宜興。靖江。溧陽六縣初級管轄之上訴案件。劃歸於吳縣地方審檢廳。十二年又劃所轄丹徒。丹陽。金壇。揚中。江都。泰縣。如皋。儀徵等縣於丹徒地方審檢廳。於是所轄者。江寧而外。六合。江浦。溧水。句容。高淳五縣而已。

【督部堂張札蘇臬司迅速籌議設立江寧省城地方審判初級審判各廳辦法一案文】（宣統二年南洋官報八五册）札催事。案查憲政編查館奏定九年籌備清單。各省省城及商埠等處各級審判廳。限宣統二年一律成立。並准法部咨行籌備事宜。迭經轉飭該司遵照在案。查司法獨立。關係憲政至要。所有籌備審判事宜。自係該司專責。寧蘇同屬一省。該司雖駐蘇垣。而寧屬各級審判。照章應由該司監督調度。當此籌備伊始。自應由該司統籌辦法。同時進行。上年趙前署司。詳擬設

審判廳事摺開各條詳於蘇而略於寧。其各級審判廳之設置一條。於元寧兩縣。竟未議及。似猶沿寧蘇分隔之習慣。不知刑名非財政可比。事有專司。理宜統一。設辦理兩歧。以及定限或有貽誤。仍係該司考成。無所用其遜讓。合亟專札催辦。札到。該司卽便遵照。迅速籌議設立江寧省城地方審判初級審判各廳辦法。詳候本部堂暨撫部院核明奏咨。至此項經費如何籌撥。應由該司移商寧藩司議定會詳。其寧垣設立之審判研究所。並由該司督飭江寧府認眞考核。仍轉飭該府遵照。均毋違延。切切。

【兩江總督張奏臚陳第五屆籌備憲政情形摺】〔宣統三年南洋官報一六〇册〕初級廳三處。係借城內各裁缺守備衙署。改設寧省地方廳一所。初級廳二所。

【江蘇省政治年鑑】宣統二年十一月。於江寧城內新廊舊簽局設江寧地方審檢廳。並設立第一第二初級審檢廳。民國紀元方成立高等審檢分廳。設在江寧前財政公所者曰江蘇第一高等審檢分廳。民國二年十月江寧第一第二初級審檢廳均裁併於江寧地方廳。維時因經費支絀。于三年八月裁江蘇第一高等審檢分廳。五年令各地方廳設簡易庭。十一年七月一日吳縣地方審檢廳。及看守所告成。將原歸江寧地方廳管轄之武進無錫江陰宜興靖江溧陽六縣初級管轄之上

訴案件．移歸該廳管轄．十二年一月一日丹徒地方審檢廳及看守所相繼成立．將原歸江寧地方廳管轄之丹徒丹陽金壇揚中江都泰縣泰興如皋儀徵九縣．暨原歸第一高等分廳管轄之高郵一縣初級管轄之上訴案件．移歸該廳管轄．至于不動產登記．江寧吳縣兩地方審判廳．均已於本年二月實行．

【江蘇省政治年鑑】江寧地方審檢廳．兼理六合江浦溧水句容高淳各縣． 第一高等審檢分廳．附設地方庭．兼理銅山豐縣邳縣灌雲阜寧寶應淮陰碭山贛榆宿遷東海泗陽東臺鹽城沭陽蕭縣睢寧沛縣漣水淮安興化．

【江蘇省財政說明書】案江蘇司法．前清之季．除省城高等檢察廳外．地方以下之成立者．有江寧蘇州上海鎮江四處．民國二年裁提法使缺．改設司法籌備處．裁廳加俸．從新組織．迨至七月江寧亂事發生．司法無從取給．有勉盡義務者．有暫行解散者．機關雖然存在．幾幾不絕如縷．十月奉司法部決議．將各廳裁併．改為審檢所．三年四月縣知事兼理司法事務暫行條例公布施行．祇留高等廳一．江寧上海地方廳二．其官員．審判廳總一百三十九人．檢察廳總三十九人．

其官員審判廳總一百三十九人．檢察廳總三十九人．

【江蘇省政治年鑑】江寧地方審判廳廳長一．刑事庭長一．推事二．候補推事一．簡易庭推事一．候補推事一．民事庭長一．推事二．候補推事二．簡易庭推事一．候補推事一．民事執行處候補推事一．學習推事二．書記長一．官七．候補一．學習一．錄事十六．承發吏十．譯員一．律師九十一．合計一百三十九人．

江寧檢察廳檢察長一．首席檢察官一．檢察官二．候補檢察官一．學習檢察官一．書記長一．官四．候補一．學習一．繙譯一．錄事八．檢驗官二．司法警察十七．合計三十九人．

十六年十一月一日．改江寧地方審判廳檢察廳爲江寧地方法院．管轄南京市及江寧縣各行政區．官員如下．

江寧地方法院員額．院長一．庭長二．推事三．書記官長一．書記官十三．候補書記官四．學習書記官二．錄事二十一．執達員八．

江寧地方法院檢察處員額．首席檢察官一．檢察官五．候補檢察官一．主任書記官一．書記官五．候補書記官二．學習書記官一．錄事十一．檢驗員二．學習檢驗員一．（二十四年七月調查）

兒中央政治會議議決本年（二十四年）十月一日以江寧地方法院改組爲首都法院．直隸司法行政部．而於訴訟仍以江蘇高等分院爲上訴機關焉．清季既改良司法．復設江寧罪犯習藝所於大石橋東．卽今所稱江蘇第一監獄者也．罪人分監而居．教以禮義．習以技術．汙穢得以濯．疾病得以療．一洗數千年幽昧慘酷之習．

【寧藩司樊批江寧府會詳遵飭籌議模範監獄開辦事宜由】（宣統元年南洋官報三一册）詳請事．案奉督憲札開．光緒三十一年四月初二日．欽奉上諭．罪犯習藝所．著各省督撫督飭各屬．一體認眞辦理等因．奉此．並准部咨．嗣後各省徒罪人犯．毋庸發配．概照所定年限．收所習藝．軍流人犯．若爲常赦所原者．卽在本地收所習藝等因．業經飭令在於江寧省城籌款購地．參仿天津及日本成規．建造罪犯習藝所．並將辦理情形專摺奏明在案．茲查習藝所工程．業已完竣．亟須妥籌開辦．應卽派委前署江寧知府許守星璧．現任江寧知府楊守鍾羲．爲習藝所提調．飭速遵照部章．參酌本省情形．悉心籌議．妥定詳細章程．稟候核定．卽日開辦等因．奉此．查前奉督憲札飭．在江安糧道

庫借撥銀十萬兩。知府星璧督同學生王兆甲張大川參考東洋監獄制度。及天津習藝所規模。度地繪圖。在省城大石橋之東。鳩工興造新式監獄一區。曰江寧罪犯習藝所。其建置曰雜居監。曰要犯分居監。曰官犯分房監。曰女監。曰病監。曰教誨堂。曰課堂。曰工場。曰提調室。曰辦公廳。曰典獄室。曰待問室。曰搜檢室。曰罪犯接見室。曰訊問室。曰教務所。曰材料庫。曰製品庫。曰器具庫。曰糧食庫。曰囚人携帶物品庫。曰醫室。曰藥室。曰暗室。曰屍室。曰瞭望臺。曰物品陳列所。曰保安水龍室。此外庖湢盥浴之處。員役居住之房。總共二百二十餘間。約可收留五百餘人。牆壁堅高。規模完備。惟查部章罪犯習藝所。係收已定罪之軍流徒犯。現開寧屬各府州縣之軍流徒罪人犯。已有各府州縣之習藝所收省城所設習藝所。若僅收江寧一府之軍流徒犯。而人數未必過多。範圍似覺太隘。擬請改訂名稱。爲江南省城模範監獄。凡江寧一府及未建習藝所之各府州縣軍流徒罪人犯。查照部章應收所者。均可送入。又凡痞棍流氓及他項有罪人犯。係奉督憲批定永遠及有年限監禁之犯。亦得收入。此外刑事民事及原被案證人等。仍歸地方官衙收管。以示限制。

【江蘇省政治年鑑】江蘇第一監獄。設在江寧。建築於前清末葉。光復時迭遭兵燹。房屋器具。俱已毀壞。民國三年十月。就原有基礎撥款重修。四年八月始正式開辦。嗣又就該監西南隅。加建臨犯

監．東南隅加建病監及女監．至七年九月次第告成．該監東西兩監．爲雙扇面形．各分四翼．三翼雜居．一翼獨居．共計監房六十二間．輕犯監六．係扇面形．共分五翼．計雜居房二十間．獨居房八監．又女監一翼．計監房六間．均係雜居．與工場合成丁字形．全監可容人犯八百名．工作設有木工鐵工縫工襪工鞋工繡工染織毛巾洗濯印刷鑄字農作營繕炊事等科．其中以印刷業爲最發達．作業基金原有四千餘元．就十一年全年各科營業計算．共盈餘四千六百餘元．又第一分監．係民國元年七月就江寧縣舊監修改名爲江寧地方監獄．四年四月改稱今名．該分監建築形式．類四字形．計監房十二間．均係雜居．未設女監．可容人犯一百五十八．工作有織工縫工炊事三科．基金二百元．織縫尚無虧折．炊事一項．有虧無盈．又江寧地方廳看守所．增加房屋．收容短期人犯．

又第一監獄典獄長一．看守長九．教誨師一．醫士二．藥劑師一．主任看守八．作業工師六．第一分監典獄長一．看守長一．教誨師一．醫士一．主任看守三．

【二十四年八月朝報載江蘇第一監獄概況．】江蘇第一監獄．位於本京大石橋南．爲江南著名監所．記者爲明瞭該監組織及狀況．特走訪該監鈕典獄長承鈕君告述綦詳．茲分誌如左．　成立沿革．江蘇第一監獄係前清光緒三十三年成立．初名江南模範監獄．辛亥革新．毀於兵燹．民國三年

重修。改稱江寧監獄。民國六年三月。始更今名。　內部分東西監。南監。病監。女監四處。東西監爲雙扇面形。各分四翼。以乾坤震艮離坎兌巽別之。南監爲單扇面形。以仁義禮智信別之。病監爲單面橫列式。女監爲合面橫列式。其面積共爲六十五畝。可容納監犯八百名以上。除教誨室。教育室。醫務所。手術室。男女浴室。職員辦公室。宿舍。炊場外。計有夜間獨居分房四十八間。五人雜居房八十間。十人雜居房二十四間。女監十二人雜居房六間。分房十一間。病監三人雜居房九間。分房十三間。男工場十處。女工場一處。　監獄經費。按照民國二十二年度地方司法費歲出概算書。江蘇第一監獄署每年經常費預算爲七萬零六百零八元。江蘇財政廳每年實發六萬七千六百零八元。另由作業收入項下撥補經常費三千元。以符預算。　內部組織。江蘇第一監獄署設典獄長一人。由司法行政部呈薦任用。下分三科。共有主科看守長三人。由司法行政部委任。候補看守長四人。女候補看守長一人。均委任待遇。另有主任看守十人。男女看守共九十人。監丁六人。第一科主管文書。款項。人犯名籍。指紋等事務。第二科主管戒護。紀律。訓練。看守。清潔等事務。第三科主管作業事務。此外教誨室設教誨師一人。教師一人。主管教誨教育事務。醫務所設醫士一人。藥劑師一人。主管診斷。藥品。衞生事務。　監獄作業。江蘇第一監獄。共有男工場十。女工場一。其作業之分類如

下滕木縫工染織毛巾鐵工洗理農作鞋工石印機襪繡工遵照監獄規則第三十七條之規定。每日每監犯之工作時間爲八小時。就役人數在四百人至四百五十人之間。以委託業居多。平均每月成品價值約千元。　監獄教誨。計分集合教誨單獨教誨特殊教誨三種。由教誨師按時舉行教誨資料。多取材於三民主義及建國方略。他若立身修心之說。工藝技術之途。亦均儘量指點。以期改善監犯之道德心及其生存能力。如某一監犯有特殊之事故時。則舉行單獨教誨。安慰之。勸導之。遇有假釋。則舉行儀式莊嚴之特殊教誨。全監職員人犯。一律參加。以期有所省悟。　監犯統計。江蘇第一監獄。因年來社會上犯罪行爲之激增。每日在監人犯約有一千五百名至一千五百五十名。平均每日出監入監人犯約各在十名至十五之間。關於男犯與女犯之比例率約爲八與二。女犯少於男犯之主要原因。不外（一）女性大都倚賴男性而生活。對於經濟之困難。未感切膚之痛苦。故出於不得已之越軌行爲者較少。（二）大半犯罪行爲。均須以體力爲後盾。女子之體力。遠遜男子。故如搶刦綁票鬬毆等。皆非女子所慣爲。（三）女子對於性交。常處被動。強姦罪。亦非女子所慣犯。（四）女子專事家庭。社交殊少。故犯罪機會亦不多。（五）犯罪行爲。有因迫於生活。少年女子。能以賣淫方式滿足其一切需要。實爲其犯罪之代替物。　監犯年齡。監犯年齡以在二十一至三

十歲者爲最多。三十一至四十歲者次之。四十一至五十歲者又次之。五十一至六十歲者更次之。十三至二十歲者再次之。最低者爲六十一至七十歲。二十一至三十歲者所以犯罪特多。原因不外(一)年當少壯。閱歷尚淺。意氣用事。不能沈思熟慮。(二)因血氣方剛。慾望漸多。一受誘惑。自難抵制。　犯罪季節。一年內各月份犯罪人數之多寡。常隨季節而變遷。計一月份爲最多。二月份次之。三月份又次之。四五月份更次之。六月份爲最低。七月份稍高。八九月份漸低。十月份高漲。十一十二月份又形低降。此該監統計之大略也。秋冬犯罪之可能性。較春夏爲高。此則因嚴寒季節。衣食不易。且中間年關逼迫。貧困者多不得已挺而走險。陷入罪惡之途。反之。春夏生活較易。且多值農忙季節。失業人數不多。故犯罪人少。　監犯程度。監犯人數最多者爲商業。農業次之。工業又次之。再次即爲失業。交通運輸。無業。公務等。監犯以不識字者爲最多。受中等教育者次之。最低者爲受高等教育者。　犯罪次數。以初犯者爲最多。再犯者次之。三犯者又次之。

## 監獄中游民習藝所亦於淸季成立。

【江南模範監獄呈請添收無業游民習藝所詳文】(宣統二年南洋官報八三册)詳請事。案據署上元縣知縣李令嶽蘅。署江寧縣知縣李令廷琳稟稱。省城五方雜處。風俗囂陵。無業游民所在皆

B 21

有.偷竊敲詐.擾害治安.及至犯罪到官.笞押而外.別無重罪之可科.如以情罪甚輕.率予釋放.既無執業.仍將恃其種種不法伎倆.以爲生計之工具.縱令再犯再懲.或加重.而久押不以爲苦.笞責又所已經.既無悔過遷善之可言.又何革面洗心之可冀.此類性質.最以收入游民習藝所爲宜.無如籌款維艱.迄未創設.伏查模範監獄章程內.凡痞棍流氓.亦可收入.是指奉憲批定.永遠及有年限監禁者而言.此等罪止笞押之犯.自未便率請解送.惟查女監.既從緩辦.房屋正值空閒.擬請量爲變通.所有上江兩縣游民犯事.不能科以重罪.又未便遽然輕釋者.准予隨時申送.暫假女監.以資習藝.前來.查模範監獄.原爲江寧罪犯習藝所.光緒三十三年由前督憲端飭籌建築.查照定章.以江寧一府.及未建習藝所之各州縣軍流徒罪人犯入之.又凡痞棍流氓及他項人犯.奉批永遠及有年限監禁之犯.亦得收入.開辦已來.查取各州縣前項罪犯人數.飭令解送.文札頻催.僅據上元江寧泰州溧水等屬解到罪犯數十餘名.收入習藝.其他州縣.或已建設習藝所.或據稱杳無合格罪犯.或申報尙未解到.亦有至今並未申報者.就本監獄監舍而論.約可容積四百人.預計此項罪犯.即令各屬全行解送.當亦不能過半.今該令等以省城無業游民.偷竊敲詐.擾害治安.請送入模範監獄.學習工藝.雖於定章未符.而體察地方之情.考核本監之事實.兩利相權.尙屬可行.惟既

定之罪犯．與無業之游民．性質既屬不同．拘置不容混雜．現在女監雖未開辦．而偏在一偶．管理實有不便．查男監東西二區．尙多空間．擬請以東監拘禁既定之罪犯．名曰拘禁監．西監拘留無業之游民．名曰拘留監．習藝六廠．亦各分三廠．以期隔別而便工作．倘將來罪犯人多．卽將游民遷讓．另謀安置．如此變通辦理．庶經費省歸有用．而游民亦可謀生．於周官圜土而教罷民之旨．適相脗合．是否有當．理合據情詳請憲台鑒核批示祇遵．如蒙允准．再由知府擬定章程．飭縣解送．

督部堂批．模範監獄．詳據上江兩縣請將無業游民解送習藝一案．請示由．據詳已悉．省城游民犯事．既未別設習藝之所．模範監獄監舍既多空間．所擬以東監拘禁已定之罪犯．西監拘留無業之游民．如將來罪犯較多．再將游民另謀安置．洵於周官圜土教罷民之意相合．似屬可行．仰蘇臬司會同寧藩司核明具復飭遵．仍候撫院批示繳．

而招集人士研究學理．先後成立者有監獄傳習所．

【寧學司巡警局會詳妥議創辦監獄傳習所章程文】（光緒三四年官報一三四册）為會詳事．查接管卷內．案奉憲台札．據江南巡警教練所教員王春生等稟請創設監獄傳習所一案．到本部堂．據此．查前據張大川請設監獄官吏養成所等情．經批飭江寧藩學兩司．會同臬司核議詳復．計年

1221 A 21

需經費銀一萬餘．當卽批行分籌在案．迄尙未據妥籌詳復．玆該教員等擬設變通之法．聯結巡警局教員數人．合行義務．開監獄傳習所一處．爲監獄學堂之先聲．招學生一百六十名．分甲乙兩班．六個月畢業．每月只收學費三元．補助經費．其餘不足之數．均由學生等自行籌辦．所擬較張生等前請．事半功倍．並省籌款之勞．似屬可行．應由寧學司會同巡警局督同妥議詳細章程．詳候核示．以期早日開辦．札行遵照辦理等因．奉經前署司移會巡警局飭取章程去後．玆據該教員王春生等擬詳細章程呈送前來．竊查監獄改良一事．旣不可緩圖．又未易猝辦．該教員等所請創辦監獄傳習所．誠如憲批事半功倍．察核擬議詳細章程．尙屬妥洽．應准其照所有遵飭督同妥議創辦監獄傳習所章程緣由．理合具文詳復．並將章程呈送．仰祈憲台鑒核批示遵飭．

## 江南審判養成所．

【寧藩司樊批京師大學畢業揀選知縣馬象雍等稟辦江南審判養成所錄批懇請立案由】〔宣統元年官報一九册〕據稟及摺開章程．均悉．該令等熱心教育．公同創設審判養成所一區．稟奉督憲．批准照辦．准如來稟立案．繳．清摺存．

## 審判廳研究所。

【督部堂端札委江寧府上江兩縣充審判廳研究所監督提調文】〔宣統元年官報二三冊〕札委事案奉憲政編查館。頒發逐年籌備憲政事宜清單內開。第二年限內籌辦各省省城及商埠等處各級審判廳。第三年限內。各省省城及商埠等處各級審判廳。限年內一律成立等因。當經分飭遵照在案。查立憲以法律爲基礎。司法屬官治之範圍。江南爲江海要區。上海鎮江等處。在各省商埠之中。尤爲煩劇。非廣儲熟諳中外法律之人才。將審判無由改良。不足副四方之觀聽。而冀收回治外法權之效果。茲事體大。條目繁多。現在在省候補人員。非無嫻習例案。長於聽斷之才。欲求其通貫中西律意。足補將來審判廳各項任用者。大都不能合格。此項事宜。督撫與法部同負責成。亟應設立審判廳研究所。以爲依限成立之預備。該所宗旨。專爲研究中外法律。養成審判人才而設。入所學員。應專收候補州縣以上人員。其佐貳雜職。以及紳班錄取者。則爲將來審判廳書記等員之用。現距審判廳成立之期。尚有年餘。應即定該所課程。六個月爲一學期。兩學期畢業。畢業以後。候補人員。先飭往發審局觀審案件。實地練習。再稟候飭行藩學臬三司。分別註冊。聽候委派。以上事理。亟應遴員辦理。應即派委江寧府知府楊守爲該所監督。綜理斯事。上元縣高令江寧縣趙令爲

該所提調協同辦理．其開辦經費．應准呈由財政局暫行借撥．除分別咨行外．合亟札委．札到該即便遵照前開事理．刻日開辦．並將籌辦情形．及應委員司．悉心核定．詳候復核飭遵．毋稍延誤．

法官訓練所等．其進殆未有已也．

【十八年一月司法行政部部長魏道明呈請司法院籌設法官訓練所以爲增設法院之預備案文】竊以擴充司法．爲訓政時期刻不容緩之圖．吾國幅員遼闊．各省舊有法院．爲數有限．而縣政府兼理司法．尤須早日取消．代以縣法院制度．故各級法院及縣法院．急宜推廣設置．藉樹司法獨立之精神．期符五權分治之旨趣．惟欲實行上項計劃．所應先事顧及者．不外經費與人才兩項．經費之艱窘．猶可挹注以集．人才之培植殊難一蹴而幾．成室之才．非養莫獲．治疾之艾．非蓄難期．矧屬司法官．其負荷之重．與需要之多．如不預先訓練．勢必才難與嘆．且以黨建國．事無不賅．司法之改良．國民黨黨員之負責尤重．將欲繼承勿替．端須訓練有方．綜此理由．擬請籌辦一法官訓練所．學額暫定爲二百名．與考資格．以國民黨黨員在國內外專門以上學校修法政學科三年以上得有畢業憑證者爲限．修業期間．定爲一年．訓練科目．注重實習．修業期滿．試驗及格．即以學習推事分發任用．大端如是．其詳細辦法．一俟核准．再行設計．似此逐年造就．人才不患不敷．而法院之推

廣設置．亦易爲功．所有擬請籌辦法官訓練所以爲增設法院預備各緣由．是否有當．理合具文呈請．伏乞鑒核施行．指令祇遵．謹呈司法院院長王．

當經司法院院長王寵惠提經國民政府第一六次國務會議決議通過在案．十八年五月由司法行政部分別在本京及北平廣州舉行法官訓練所招生試驗．錄取金盛文等一百七十四名．備取三名．所長謝瀛洲先生．於同年六月十三日開學．十九年六月畢業．計曹駿等一百七十二名．　十九年十二月舉行第二屆招生試驗．錄取余長賚等一百五十二名．於二十一年五月畢業．計余長賚等一百四十名．　二十一年十二月舉行第三屆招生試驗．錄取宋根山等一百三十三名．於二十三年十月畢業．計徐福基等一百三十三名．　二十三年十一月法官訓練所改歸司法院管理．　第四屆招考學員亦已於二十四年七月舉行司法行政部以各省需要承審員．爰商准考選委員會．於二十三年九月依照修正承審員考試暫行條例．在首都舉行承審員考試．計錄取朱國田等五十三名．於分發各省任用之先．在法官訓練所內．附設訓練班．施以適當訓練．

# 首都志卷七

## 教育上

### 南朝學校

南京之有學校．蓋自後漢時始．

【後漢書李忠傳】建武六年遷丹陽太守．以丹陽越俗不好學．嫁娶禮儀．衰於中國．乃爲起學校．習禮容．春秋鄉飲．選用明經．郡中向慕之．

孫吳永安初詔立國學．

【三國志孫休傳】永安元年詔曰．古者建國．教學爲先．所以道世治性．爲時養器也．自建興以來．時事多故．吏民頗以目前趨務．去本就末．不循古道．夫所尚不淳．則傷化敗俗．其案古置學官．立五經

博士．核取應選．加其寵祿．科見吏之中及將吏子弟有志好者．各令就業．一歲課試．差其品第．加以位賞．使見之者樂其榮．聞之者羨其譽．以敦王化．以隆風俗．

東晉元帝大興初．議興學校．置博士．以王敦之亂．未果．至成帝時．立太學．秦淮水南．徵集生徒．而士大夫習尚老莊．儒術不振．太元十年．於太廟南修校舍百餘間．選公卿二千石子弟爲弟子．然品課無章．人恥與其列．

【同治上江志】東晉立太學．（陳志用袁瓌胡懷言也．　呂志建康實錄引輿地記．晉成帝咸康三年立．在東府城南小航道西．今東水關一帶．廢丹陽郡城東．晉書在正月．）其後荒廢．謝石移太廟南．（淮水北矣．晉書孝武太元十年．）其西有夫子堂．（在江甯縣東南二里古御街東．東逼淮水．疑今大中橋東．）雖教術無聞．而尙能知尊聖道也．

【南朝太學考】南朝之有國學．肇自孫吳．（三國志孫權傳．建康實錄．三國志孫休傳．）越五十餘年．而晉室東渡．王導首請興學．（宋書禮志．晉書王導傳．）戴邈應詹復以爲言．（晉書戴邈傳．應詹傳．）於是興建太學．置博士員．（晉書元帝紀．）舉釋奠禮．爰及明帝．（同上．）廣徵名儒．旁求

隱逸〔晉書任旭傳虞喜傳〕而運祚未永．弦誦靡聞．〔晉書儒林傳序〕成帝之世．袁瓌胡懷復請立學．〔宋書禮志〕遂與太學于秦淮水南．徵集生徒．禮聘儒宿．〔晉書成帝康帝紀．建康實錄．宋書禮志．晉書翟康傳〕財十餘年．復因軍興罷遣．〔宋書禮志〕淝水戰後．東南小康．謝石爲尙書令．又請興復國學．普修鄉校．〔宋書禮志．晉書謝石傳〕于是增學額．新學舍．建夫子堂．皇太子堂．祭酒省．博士省．及諸生學堂．〔宋書禮志．晉書孝武帝紀．又建康實錄〕徵聘戴逵龔玄之等．以風厲名節．〔晉書戴逵傳．龔玄之傳〕史稱其時品課無章．有志於學者．莫不發憤歎息．蓋有育才之名．而無收賢之實焉．〔宋書禮志〕

宋元嘉以來．建立玄學史學文學儒學等四學．大學之有分科．自此始．又立總明觀．以集學士．謂之東觀．

【建康志】元嘉十五年．立儒學於北郊．命雷次宗居之．明年．又命丹陽尹何尙之立玄學．著作郎何承天立史學．司徒參軍謝玄立文學．

【宮苑記】儒學在鍾山之麓．時人呼爲北學．今草堂是也．玄學在雞籠山東．今棲玄寺側．史學文學

並在耆闍寺側.

【南朝太學考】宋武帝開府京口.弘獎學風.（宋書臧燾傳）受禪之後.詔興國學.未就而崩.（宋書武帝紀）據范泰表.似其時已定制.選集生徒.廣延師儒.徒以學校未立.不獲實施.蓋晉之國學久已荒廢.倉卒未易興復也.（宋書范泰傳）顧其時雖無國學.而碩師宿儒.聚徒講學.朝廷爲之開館.講授蔚爲顯門.實視晉之虛設國學爲善.（宋書周續之傳顏延之傳）宋書稱復立國學.在元嘉二十年.（宋書禮志）而興學之詔.實在十九年春初.蓋經營締構.逾年始就.（宋書文帝紀）已而輿幸學之禮.頒沾賚之詔.儒風大振.論者推爲一代之盛.（宋書文帝紀）而元嘉二十七年.復以軍興罷國子學.（宋書文帝紀又禮志）孝武帝大明五年.雖詔修葺講肄之盛.殆未能復也.（宋書孝武帝紀）

齊高帝立國學.置學生百五十人.命王公以下子孫爲之.帝崩而廢.武帝復立之.置生二百二十八人.省總明觀.東昏侯立.詔依舊事.國諱廢學.

【同治上江志】齊建元四年立國學.永明三年釋奠先聖先師.軒縣六佾.永泰三年廢.見南齊禮志.

天監中（四年六月）立孔子廟。（玉海百十三卷）親釋奠於先聖先師。（五年）天嘉以後。稍置學官。蓋漸知步趨聖道矣。

【南朝太學考】蕭齊國學亦迭有廢興。建元四年詔立國學。（南齊書高帝紀。又禮志。）尋以國哀罷之。（南齊書武帝紀。）永明三年復詔高選學官。廣延胄子。（同上。又禮志。）鬱林海陵。廢黜相繼。建武四年詔稱屯虞荐有權從省廢。而其省廢之時不詳。既立學逾年。復以國恤罷。（南齊書明帝紀。又禮志。）觀史臣之論。以建武較永明。謂學校雖設。前軌難追。固亦未能大愈于晉宋矣。（南齊書劉瓛陸澄傳論。）

然其時官師講習如故。

【南朝太學考】初宋明帝時。以國學廢。明置總明觀。講授玄儒文史四學。齊初沿之。永明中省總明觀。又就王儉宅開學士館。悉以四部書充儉家。蓋國學雖興替不恆。而官師之講習未墜。此南朝故事異于前代者也。（宋書明帝紀。南齊書百官志。又王儉傳。）

梁武帝天監四年。首開五館。立國學。置武經博士各一人。又置胄子律博士館。

有數百生。給其廩餼。其通明者卽除爲吏。五年置雅集館。以招遠學。又遣皇太子及王侯之子年在從師者皆入學。幸國子學。策試冑子。於是四方郡國趨學向風。雲集於京師矣。（南史儒林傳）

【南朝太學考】梁武御宇首開五館。（梁書武帝紀。又儒林傳序。又南史儒林傳序。）嚴植之館在潮溝。其最著者也。（梁書）天監七年詔興國學。（梁書武帝紀）皇子諸王年在從師者。並令入學。（梁書武帝紀。又儒林傳序。）後又立士林館延集學者。（梁武帝紀。又張綰傳。又孔子袪傳。）學風之盛。蓋終帝世。

陳承梁季喪亂。衣冠殄瘁。不遑獎學。至天嘉之後。稍置學官。以梁之遺儒爲之。

【南朝太學考】陳武創業。弗遑勸課。世祖以降。稍置學官。其議實建于沈不害。（陳書儒林傳序。又沈不害傳。）自後主父子釋奠之外。史册所紀殊尠云。（陳書宣帝紀。又後主紀。）

學官有祭酒。五經博士。太學博士。國子博士。助教。學士。諸名。雖代有增減。未嘗以學廢不置。

【南朝太學考】南朝國學時有興廢．而典學官師．相承設置．不以廢學而罷其官．蓋講學之外．兼司議禮．祭酒博士之類．不患無所事也．漢魏祇有太學．自西晉以來．有國子及太學．號爲二學．實則國子屬於太學．祭酒亦止一人．惟博士有所謂太學博士國子博士．故博士分爲二省．（見前引建康實錄有二博士省）太學博士沿舊制．故其員多．國子博士爲新制．故其員少．至助教則視置學增損．亦由國子不學．則助教不須廣設也．其詳見晉宋史志．（宋書百官志．晉書職官志）惟晉書元帝紀．博士之數．與官志歧異．（晉書元帝紀．）按通典引賀循之言．則其時尙書所奉明令止于經．置博士一人．經循陳請．改爲八人．周易則初用王弼注．後又立鄭玄注．是爲九人．加儀禮公羊．則十一人．（通典大學）惟循議三傳並立．同時荀崧亦以爲言．而穀梁未立學官．十一博士之中．有論語孝經鄭氏一博士．春秋左傳杜氏服氏二博士．非綜諸說觀之．不能明其舛午之故也．（荀崧議詳後）宋齊官制沿革．見南齊書百官志．梁代官制．則見隋書百官志．沿及陳世．蓋仍梁制．惟不置正言博士耳．

# 南朝學官沿革表

| 員名／朝代 | 吳 | 東晉 | 宋 | 齊 | 梁 | 陳 |
|---|---|---|---|---|---|---|
| 祭酒 | 部講祭酒博士祭酒 | 國子祭酒一人 | 國子祭酒一人總明觀祭酒一人 | 同宋制 | 國子祭酒一人 | 同梁制 |
| 五經博士 | 五經博士一人 | | | | 五經博士各一人 | |
| 博士・太學博士 | 博士 | 初五人後八人九人十一人東晉末太學博士十六人 | 同晉末 | 太學博士無員數 | 太學博士八人 | 同梁制 |
| 國子博士 | | 國子博士一人 | 同晉制 | 國子博士二人 | 同齊制 | 同梁制 |
| 助教 | | 國子助教十五人後十人 | 同晉末制或唯一人 | 國子助教十人後省 | 國子助教十人 | 同梁制 |
| 學士 | | | 玄儒文史四科學士各十人 | 初同宋後省 | | |
| 正言博士 | | | | | 正言博士一人 | |
| 助教 | | | | | 助教二人 | |

博士講經。所用傳注。以立于學官者爲主。猶漢代家法傳經之遺也。

【南朝太學考】兩漢博士。以家法傳經。至南朝而漸變。然晉宋之際。博士講學。猶明定以某氏傳注。立於學官。如東晉博士先立周易王氏。尙書鄭氏。古文尙書孔氏毛氏。周官禮記論語孝經鄭氏。春秋左傳杜氏服氏九博士。後從荀崧議。增易及儀禮鄭氏博士。仍兩漢之法也。（宋書禮志晉書荀崧傳）劉宋國學廢鄭易立糜氏穀梁。其尙書孔氏。三禮鄭氏。殆仍其舊。而宋書言之不詳。齊時陸澄與王儉議立鄭氏易賈氏左傳。而廢孝經鄭氏注。儉主存孝經。而鄭易賈傳之復否。亦無明證。（南齊書陸澄傳）梁之五經博士。不言專授某氏經注。惟隋書經籍志於易云梁陳鄭玄王弼二注。列於國學。于書云。梁陳所講有孔鄭二家。是梁陳二代亦沿前制。凡授某經。必以立于學官者爲主也。魏晉以降博士教學。爲時所輕。（晉書徐邈傳）而經注之立于學官。不獨開一時之風氣。且大有影響於後世。如書之古文孔傳。眞僞聚訟。迄今未休。（隋書經籍志經典釋文）易之專用王注。亦爲講漢學者所嗤。而卒莫能廢。（隋書經籍志。經典釋文。困學紀聞）是則南朝之國學。實爲古今學術之樞紐。卽以治經一端而論。亦宜明其原委矣。

## 講經之外.兼司議禮.

【南朝太學考】南朝太學.上承兩漢.爲文化之中樞.亦禮教之鈐鍵.蓋由歷朝紛亂.未遑制作.而鴻儒碩彥.雲集膠庠.隨事諮詢.博稽典則.遂操風教之權.匪徒佔畢之學.觀其議事.各有根據.不憚立異.故有國子博士與太學博士異議者.〔見晉書禮志.太元十二年.臺符問朝臣奉賀應否上禮〕有國子助教與太學博士異議者.〔見晉書禮志.孝武帝孝建元年十二月有司奏議殷祠〕有博士建議而博士羣起駁之者.〔見宋書禮志.元嘉六年七月太學博士徐道娛上議〕有博士初議未允.經重議而改正者.〔見宋書禮志元嘉十年太祝令徐閏議祠祀.薦五牲牛羊豕雞並用雄,其一種雌〕大抵依據經文.參稽故事.各就所見.補闕闡疑.或因經所未備.推例以求.〔見宋書禮志.國子助教蘇瑋生議出征告郊事〕或以事有所疑.不嫌其創.〔見宋書禮志晉孝武帝太元元年崇德太后褚氏崩議帝服〕稽其故實.是亦議院之先河矣.然晉之博士.有因議諡直言而被黜者.〔見晉書范弘之傳〕宋之博士.有因議禮乖舛而受劾者.〔見宋書禮志.元嘉二十三年.下博士議公主所服輕重〕蓋雖職重議官.而其言論亦未能自由矣.

並修禮書以致于用

【南朝太學考】至如元嘉耕耤儀注久荒．而山謙之以史學生鳩集故事．遂獲奏定施行．（見宋書禮志）益知其時學校講授．尤重禮制．通經致用．實合爲一．齊梁二代大修五禮．王儉何胤纂輯于前．沈約徐勉繼述於後．修禮之局．附設國學．妙選經師．分門專掌．若明山賓嚴植之賀瑒伏暅等．皆極一時之人望．遂于普通六年告成．大凡一百二十帙．一千一百七十六卷．八千一十九條．學官撰著之富．殆未有逾于是者矣．（南齊書禮志梁書徐勉傳）雖至唐初．僅存吉禮賓禮十九卷．餘並亡佚．然陳代儀注及吉賓軍嘉諸禮．合計不下八百餘卷．當亦本之是書．（隋書經籍志儀注篇．又陳書）由是可見南朝講三禮之學者之多．今日所存于通典及諸史禮志者．特其鱗爪耳．

惟正始以後．搢紳競尙淸談．指禮法以流俗．目縱誕爲淸高．終晉之世．未能改革．宋國子祭酒王儉．少好禮樂春秋．言論造次必於儒者．由是衣冠翕然．更尙儒術．齊梁以來．風俗浮靡．士大夫競爲側豔之文．儒術益衰．雖有皇侃劉瓛何胤諸人．敦尙經術．比之靈光碩果而已．然如何承天錢樂之祖沖之等．研精曆

算。相與駁難。實事求是。妙造精微。固非徒祖尚虛玄矣。

【南朝太學考】同時有足述之一事。卽劉宋太子率更領博士何承天以所撰元嘉新曆表獻太祖乞下史官。于是太史令錢樂之兼丞嚴粲。參稽新舊。及員外郎皮延宗所難。較之議禮。尤爲專門之學。後卒從承天新曆。以二十二年創用元嘉曆。是則劉宋國學之官師。兼爲疇人之弁冕。前此國學之所無也。〔宋書曆志〕未幾南徐州從事史祖沖之又上表糾正承天新曆之乖舛。更擬新曆。世祖下之有司。太子旅賁中郎將戴法興曲加駁議。沖之隨法興所難。一一駁詰。其文詳載史志。于是朝議多右法興。而巢尚之獨是沖之之術。按沖之雖非太學師生。孝武嘗使直華林學省。其議曆之事。足與承天後先輝映。亦可見南朝學者研究學術。實事求是之精神矣。〔同上〕世多以南朝祖尚虛玄。不務實學。觀其議禮議曆之精審。足明當時學術華實兼賅。初非徒騖玄學也。

又其時講學之風。亦最稱盛。如嚴植之崔靈恩盧廣沈峻張譏馬樞之倫。並言論清雅。音韻如流。敷陳義旨。演述周析。非若漢博士之僅守章句已也。

【南史嚴植之傳】兼五經博士。館在潮溝。生徒常百數。講說有區段次第。析理分明。每當登講。五館

生畢至聽者千餘人.

【又崔靈恩傳】靈恩聚徒講授.聽者常數百人.性拙朴無風采.及解析經理.甚有精致.都下舊儒咸稱重之.

【又盧廣傳】爲國子博士.徧講五經.時北人有崔靈恩孫詳蔣顯.並聚徒講說.而音辭鄙拙.惟廣言論清雅.不類北人.

【又沈峻傳】周官一書.實爲羣經源本.孫詳蔣顯亦經聽習.而音革楚夏.故學徒不至.惟峻特精此書.時開講肄.羣儒並執經下坐.北面受業.徐勉奏峻兼五經博士.於館講授.聽者常數百人.

【又張譏傳】梁武帝嘗于文德殿釋乾坤文言.譏整容而進.諮審循環.辭令溫雅.帝甚異之.陳天嘉中爲國子助教.時周弘正在國學.發周易題.弘正第四弟弘直亦在講席.弘正屈於譏議.弘直危坐厲聲.助其申理.譏謂弘直曰.今日義集.辯正名理.不得其助.弘直曰.僕助君師.何爲不可.弘正嘗謂人曰.吾每登坐.見張譏在席.使人懍然.

【陳書馬樞傳】樞博極經史.尤善佛經及周易老子義.梁邵陵王綸爲南徐州刺史.素聞其名.引爲學士.綸時自講大品經.令樞講維摩老子周易.同日發題.道俗聽者二千人.數家學者各起問端.樞

依次剖判。開其宗旨。然後枝分流別。轉變無窮。論者拱默聽受而已。

【南朝太學考】漢末博士。有倚席不講之誚。南朝皇子釋奠。恆舉講經之禮。帝王臨雍。亦多講學。著在史志。垂爲故事。（宋書禮志。南齊書武帝紀。昭明太子傳。陳書後主紀）蓋兩漢師儒謹守章句。不事空談。三國以來。玄風漸盛。遂于儒書亦研覈義理。疏析旨趣。是爲學術之一大進步。觀桓溫聽講禮記。便覺咫尺玄門。卽可知講經與玄談關係。（世說新語）齊梁之際。盛講內典。開講解講。率有疏啓。或爲賦頌。（弘明集。廣弘明集。蕭子顯御講摩訶般若經序。蕭子雲玄圃園玄賦）皇子之入國學講經。亦有文藻以章之。是則講儒書與講佛經相通之證也。（藝文類聚）至如孝武講孝經。謝安車胤等卽私庭講習。（世說新語）文惠問禮易。王儉張緒等在太學酬對。（南齊書文惠太子傳）大抵刺舉疑義。磬其問難。其講學之法。人主及太子主講。則有名儒爲之執經侍講。或爲覆述制旨。（宋書何承天傳袁粲傳。梁書朱异傳何佟之傳徐勉傳）至學官講授。則貴冑朝官。率皆北面。（梁書張充傳。陳書徐孝克傳）名儒代講。世以爲榮。（南齊書周顒傳）聽講失檢。至于免官。其儀式蓋至隆矣。（南齊書張融傳）梁武帝著書有周易講疏。中庸講疏。老子講疏。蓋卽講學所據之本。（梁書武帝紀）隋志所載南朝國學諸講疏。雖多亡佚。亦可證其時學校盛行講義。

與漢人箋傳章句者有別矣．（隋書經籍志）考南朝講經．貴有區段次第．（南史嚴植之傳）如皇侃論語疏解．析論語制爲三途．亦如釋氏書之有科判．（皇侃論語義疏敍）唐人之撰正義．猶多沿其體例．此今人講學者所當知也．編輯講疏．貴有義據．撰者躬自檢閱．或亦借助于人．（孔子袪爲梁武帝檢閱羣書以爲義證）講習之時．師居高坐．（南史伏曼容傳）聽者列席．（南齊書裴昭明傳）發言吐論．必于儒雅．（梁書王承傳）貴有機辯．不操方音．（梁書卞華傳盧廣傳沈峻傳）其難喻者委曲誘誨．務使明晰．（南史何佟之傳）辯難之際．恆取敷暢．所持當理．不恥折服．（梁書謝舉傳周捨傳）或有黨助．則爲人所笑（陳書張譏傳）以故名師于學．聽者恆至千數百人．（南史嚴植之傳崔靈恩傳沈峻傳皇侃傳）各專一經．演者每至數十徧．（梁書孔僉傳）弟子受經．亦朝聞夕講．（梁書許懋傳）諸生講習．等于從師．（陳書周弘正傳）蓋一時風尚所趨．名哲輩出．學校之外．家庭亦有講肄．（南史伏挺傳何佟之傳陳書孫瑒傳）宴集亦可質難．（南史臧衰傳）博貫三玄．旁逭二氏．（南史史叔明傳．陳史張譏傳）流風餘韻．沾溉隋唐．今世講中國教育史者．率不厝意於南朝太學之事實．號稱講學．而不知吾國講學之風尚已如是．雖所業與今殊科．其勸學之方．析理之式．固皆足爲誦法．惡可任其湮鬱史册而不章哉．

## 隋迄元代學校

隋唐以來.地爲支郡.隋文以天下學校多而不精.州縣學並廢.煬帝初立.開郡縣之學.州置州博士.既而外事四夷.盜賊並起.學事遂廢.

唐武德七年詔諸州縣及鄉並置學.有明一經以上者.有司試册加階.學生數有定額.

【新唐書選舉志】大都督中都督府上州各六十人.(時南京爲揚州大都督府所在)下都督府中州各五十人.下州四十人.京縣五十人.上縣四十人.中縣下縣各三十五人.下縣二十人.

設博士助教等教五經.兼令習吉凶禮.

【唐六典】京兆河南太原三府及各州皆有經學博士一人.助教二人或一人.

南唐建國子監於鎮淮橋北.集墳典.置學官.彬彬然一掃隋唐之陋.

【建康志】在御街東.舊比較務.即其地.里俗呼爲國子監巷.

【馬令南唐書朱弼傳論】唐末大亂.干戈相尋.而橋門璧水.鞠爲茂草.馴至五代.儒風不競.其來久

矣。南唐跨有江淮。鳩集墳典。特置學官。濱秦淮開國子監。復有廬山國學。其徒各不下數百。所統州縣。往往有學。皇朝（宋）初離五代之後。詔學官訓校九經。而祭酒孔維檢討杜鎬苦于訛舛。及得金陵藏書十餘萬卷。分布三館。及學士舍人院。其書多讎校精審。編秩完具。與諸國本不類。昔韓宣子過魯。而知周禮之所在。南唐之藏書。何以異此。

時君提倡之功。不可沒也。

李後主嘗曰。國子監爲先帝教育賢才之所。孤亦賴此輩共治。

宋有府學。有縣學。設有教授。

【葉夢得府學記】建康領江左八州之地。於東南爲大都會。異時文獻甲于他方。舊有學在州之巽隅。更罹兵火。城郭鞠爲丘墟。獨學宮巋然僅存。頹垣敗壁。毀壓相藉。生徒奔散。博士倚席不講。紹興二年某始以安撫大使分鎮。　七年詔以建康爲留都。蒙恩復畀居守。視事之明年。因舊址盡徹而新之。起己未孟冬。訖庚申仲春。凡五月。爲屋百二十五間。南向以面秦淮。旣又作小學於大門之

東.

【建康志】天聖建學.置教授一員.紹興九年因左丞葉公奏照西京例.增置一員.

天聖中賜監書　紹興初賜石經.近時師儒收拾.經史子集亦多未爲大備.

天聖七年始建學.

【金陵新志】上元縣學.在縣治西.景定二年鍾知縣翥英建.梁椅撰記.　江寧縣學在縣治北.景定、四年王知縣鎔創建.楊巽撰志.

【宋史職官志】景祐四年.詔藩鎮始立學.他州勿聽.慶曆四年詔諸路州軍監.各令立學.學者二百人以上.許更置縣學.自是州郡無不有學.始置教授.以經術行義訓導諸生.掌其課試之事.而糾正不如規者.委運司及長史于幕職州縣內薦.或本處舉人有德藝者充.熙寧六年詔諸路學官.委中書門下選差.至是始命于朝廷.元豐元年州府學官共五十三員.諸路惟大郡有之.軍監未盡置.元祐元年詔齊廬宿常等州.各置教授一員.自是列郡各置教官.建炎三年教授並罷.紹興三年復置四十二州.十二年詔無教授官州軍令吏部申尚書省選差.二十六年詔並不許兼他職.令提舉司常切遵守.

【江寧府志】宋雍熙中有文宣王廟，在府西北冶城故基，天聖十年張士遜奏徙于府治之東南。紹興九年葉夢得重建，淳祐六年趙以夫增造兩廊，以妥從祀。

茲據宋史選舉志職官志列表如次以備參考

| 學名 | 學官 | 生員 | 考校黜陟 |
| --- | --- | --- | --- |
| 州學<br>軍學<br>監學<br>縣學<br>皆仁宗時置 | 提舉學事司<br>掌一路州縣學政歲巡所部以察師儒之優劣生員之勤惰而專剌舉之事崇寧時置宣和時罷<br>教授<br>仁宗時置長吏于幕職州縣官內薦舉或本處舉人有德藝者充之神宗時始委中書門下選差遂爲朝廷命官然惟大郡有之軍監蓋未盡有也元祐元年以後列郡乃盡置教官崇寧三年詔諸州縣學生員及五百人以上許置教授二員不及八十人罷置以在州有 |  | 歲貢上舍一人內舍二人入京師長吏以禮津遣歲終集闕下其上舍試之中者補太學內舍生通三歲不升舍者遣還其內舍免試即補爲外舍生 |

| 各州縣小學 | 科名官箍流學事<br>州隸教授縣隸學長 | 學生皆自備餐錢附食 |
| --- | --- | --- |
| 徽宗崇寧時置宣和時罷 | | |

元仍宋舊。為集慶路學。生徒常二百人。置縣學如故。

【金陵新志】國初定制。路府州縣正官提調學校。路學設教授一員。主管錢糧教育等事。教授學正學錄各一員。主提調課講糾正學務。大學小學分齋。視錢糧多寡。禮請教導。訓誨生徒。又設正學職員人吏分掌出納錢穀禮器文籍。建康路自至元十二年歸附。因前宋府學。差官主教。尋設教授。又設江東道儒學提舉司。

【金陵新志】六齋延訓導六員。大學四。（常德守中育材進德）小學二。（興賢設禮）生徒常二百人。居江左者率遣子弟就學。

要皆以廟祀孔子為主。學校雖設。名存實亡。固無當于教育也。

## 明代學校（清府縣學附）

### 明太祖初定金陵．以元路學爲國子學．

【明史太祖本紀】至正二十五年（太祖卽吳王位之二年）九月丙辰．建國子學．

【又選舉志】洪武元年令品官及民秀俊通文義者．並充學生．二年詔曰．古昔帝王育人材．正風俗．莫先于學校．至元而其弊極矣．上下波頹風靡．學校雖設名存實亡．兵亂以來．人習戰鬬．惟事干戈．莫識俎豆．欲興化何由．今朕統一天下．雖內設國子監．恐不足盡延天下之英俊．其令天下郡縣．並建學校．延師儒．招生徒．講道論德．以復先王之舊．

### 洪武十四年改建于雞鳴山陽．翌年五月落成．改名國子監．

【南雍志】洪武十四年四月己未．詔改建國學于雞鳴山之陽．上親往視．乃定制度．令工部尚書陳恭選材鳩工．金吾前衛指揮譚格督之．十五年正月甲午．作先師孔子廟．三月丙辰．改國子學爲國子監．是年五月國子監落成．

至正統六年始稱南京國子監。

【南雍志】正統六年十一月甲午朔以行在爲京師。初頒南京國子監銅印及典簿印。

監東至小教場西至英靈坊北至城坡土山南至珍珠橋。左爲龍舟山。（卽覆舟山）右爲欽天山。（卽雞鳴山）

【五百年前南京之國立大學】按洪武京城圖志。英靈坊正在洪武街之北。江寧府志英靈坊在十廟西。是明之國子監西至今之十廟口也。　按南雍志南成賢街牌坊。與珍珠橋相連。是明之國子監直抵今之珍珠橋也。

其制正堂一。支堂六。堂各十五間。

【南雍志】洪武十四年欽定太學之制。爲正堂一。支堂六。明年六月落成。正堂一十五間。每間闊一丈九尺。深五丈四尺二寸。高三丈三尺四寸。扁彝倫。太祖高皇帝制也。堂有門二十。獨與府部諸司異。中定御正位。次間列祭酒司業公座。　左列鼓樂。右建鐘樓。堂前樹石晷甚鉅。東堂爲齋宿所。西堂爲考課所。祭酒廂房在東。凡七間。其連廊北向者。爲司業南廂房凡九間。西廂房爲監丞繩愆廳。

博士恆居考課所．亦呼爲博士廳．　六堂在正堂之後．乃支堂也．一曰率性．二曰修道．三曰誠心．四曰正義．五曰崇志．六曰廣業．助教學正學錄分居之．每堂各一十五間．中五間．設師座左右各五間設大凳桌．爲弟子肄業所．每間各高二丈六尺三寸．深三丈三尺．闊一丈八尺八寸．東西廂房各三間．庭前各樹以杉檜．　典簿廳一十五間．在彝倫堂東近分右三間．以居典籍．其左爲掌饌廳．連東西廚．共一十三間（內有豆腐房醋房）東西饌堂二所．各一十五間．小饌堂一所．五間．過廊一間．小行廊一十八間．前爲儀門三間．下有進士題名碑四．東有勅建太學碑亭．西有敕修太學碑亭．又前爲太學門三間．左有小門．下有進士題名碑二．左側有紀事碑一．前有東西井亭二．東西書庫各七間．各爲樓．上高一丈三尺．下高一丈四尺．中間闊一丈五尺．左右四間．每間闊一丈三尺二寸．餘俱三丈．前樹以松柏．又前爲集賢門．門外街南國子監牌坊一座．三間．中高三丈三尺六寸．兩旁高三丈六寸．東西成賢街坊牌二座．各三間．中高二丈四尺六寸．兩旁高二丈二尺六寸．南成賢街牌坊一座．三間與珍珠橋相連．中高三丈三尺六寸．兩旁高三丈六寸．

東爲文廟．殿宇宏偉．道旁植樹．蔚然成蔭．

【南雍志】洪武十四年欽定文廟之制．大成殿三間．兩掖臺高一丈二尺九寸．闊一十丈一尺六寸．東西斜廊各五間．前露臺高九尺四寸七分．闊七丈一尺二寸．上有石欄杆．前有石階級．兩廡東西分列．連計六十二間．每間闊一丈四尺五寸．高一丈六尺九寸．臺高一尺三分．前爲大成門三間．東西列戟．兩廂有路．東有神廚七間．西有神庫七間．門之東西各有廂五間．北向．其東石刻孔子像及四配像在焉．內墀樹四十三株．爲杉檜桂柏．外墀樹八十一株．爲松柏椶櫚．又前爲櫺星門三座．中座高二丈三尺五寸．闊一丈五尺．東西二座各高一丈九尺五寸五分．闊一丈二尺．初用木爲之．景泰四年祭酒吳節奏請改用石造．加雲管火珠朵雲石抱柱．八字紅牆．

## 學生所居號房．多至千餘間．

【南雍志】監內號房．在文廟後．建自洪武十六年．凡一十五連．以文行忠信規矩準繩法度智仁勇別之．凡四百三十五間．仁勇二連．嘉靖十年改建啓其祠．今見存者一百九十二間．　嘉靖二十一年祭酒龔用卿令諸生重修．至嘉靖三十三年僅存一百一十二間．司業王材重修．　成賢街官瓦房一路．共號舍四百五十三間．　又平南號房．直抵後山．計一百七十間．俱坐西向東．總名平南號．

在今小教場之西。今存者一百一十八間。又平北號五十六間。

【南雍志】弘治十四年祭酒劉震嘗通修號舍。有記。記曰。計修完舊號九百六十八間。補造新號一百一十五間。新內號廁舍六間。通計一千八十九間。

## 別建光哲堂王子書房。以居日本高麗琉球暹羅諸國學生。

【南雍志】光哲堂在敬一亭後。（按志敬一亭在廣業堂後。）洪武十五年建。凡一十五間。每間闊一丈四尺。深一丈二尺。爲琉球國官生受業所居。

【南雍志】永樂二年十月琉球國中山王從子三五良亹等九人。以謝恩至京師。奏請入監讀書。從之。給賜及其從人一如洪武中故事。仍令工部建王子書房於監前。以居之。

【續文獻通考】洪武三年。高麗遣其國金濤等四人來學。次年濤成進士。歸。自是日本琉球暹羅諸國。皆有官生入監讀書。朝廷輒加厚賜。幷給其從人。雲南四川等土官。時遣子弟民生入監者甚衆。給賜與日本諸國同。監前別造房百間居之。蔣一葵長安客話曰。國初高麗遣金濤等入太學。其後各國及土官亦皆遣子入監。監前別造房居之。名王子書房。

## 儲米有倉庫．

【南雍志】倉庫俱在六堂之東．洪武十五年建．廩倉一所．一十二間．以藏饌米．庫房六間．（內有膳醋等房）與典簿廳相連．　先是有紅板倉一十八間．在掌饌廳前．又板倉六所．在六廂東側．

## 習射有圃．

【南雍志】洪武中闢射圃於英靈坊之東．至永樂末而廢．　嘉靖三十二年．司業王材於外西號得隙地．治而爲圃．題其門曰觀德．門外爲橋．自北而入．面南爲堂．題曰正直．東西有序．　置侯架一．布侯一．乏一．旌一．竿一．弓十四．矢六十．決拾各八．籌八十．自仲春至孟夏．仲秋至孟冬．率六堂師生習焉．外置鐵鏃矢六十．另爲侯以習武射．

## 講學有院．

【南雍志】講院在英靈坊之東．與祭酒宅相連．嘉靖四年祭酒湛若水買民居．益故射圃隙地爲之．迨司業張星署監事．始落成焉．其基闊九丈五尺．長二十六丈．正堂三間．面南．顏曰觀光堂．取程伯子觀光館之義也．高一丈六尺．中間闊一丈三尺二寸．屏門刻湛若水心性圖．左右二間．各闊一丈

二尺。深二丈六尺。屏門刻心性圖說。左右廂房各一間。後爲捲篷三間。其西爲門。自北迤而入。其前廊房左右各十一間。左虛其一。以爲庖湢。餘十間以居諸生。夾道植檜柏各十株。二十六年祭酒程文德。於前建樂聚亭。又前爲蓮池。

祭酒司業等。均有以宅之。

【南雍志】祭酒宅。建自洪熙元年。卽觀講堂也。坐北面南。門在其西。自北迤而入。舊正堂三間。左右各二間。內堂三間。寢室二間。後有平臺。雜植花木。正堂前有竹。堵外有池。東有小亭。曰澄心。西有小池常涸。其前小屋三重。各三間。

【南雍志】司業宅建于故吏部尙書羅欽順爲司業時。弘治十六年也。廳事舊臨水池。嘉靖中司業李本始塡塞大半。爲堂三間。以舊廳事爲燕居。其後一重五間。東北屋一重三間。司業盧宗哲所葺。其前一重舊屋五間。又東小屋二重各三間。總度之。其闊十五丈。其深二十三丈。高二丈。明爽塏暢宜於居處。其西爲門。自北而入。嘉靖三十二年司業王材於前重建廳事。題曰見賢堂。前爲臺。立石三。植蟠松天竹紅梅其上。前爲蓮池。池上有小軒。垣外東西南三面。皆本廨官池。

日食瓜蔬。取給於菜圃。

【南雍志】種菜隙地。為園有五。一在北平號。計八畝。逐日供送小菜。內一畝。四季辦納瓜菜。　其二在本監後。計三畝九分。逐日供送小菜。內一畝四分。四季辦納瓜菜。　其三在智仁勇號東南。計五畝七分。內三畝二分。四季辦納瓜菜。二畝五分。逐日供送小菜。　又一段計三畝。逐日供送小菜。其五在英靈坊左。計一畝。二地供菜把最少。　鼓樓南有官土一方。計十五畝。四季辦納瓜菜。　聚寶門外官土。在南城兵馬司後。共大小一十一片。計四十二畝。四季辦納瓜菜。

規模之廣。東漢以降。未能或先焉。

【五百年前南京之國立大學】按歷代太學房舍可考者。東漢太學二百四十房。千八百五十室。（後漢書儒林傳。順帝更修黌宇。凡所造構二百四十房。千八百五十室。）唐之太學千二百區。（新唐書選舉志。自天下初定。增築學舍至千二百區。）宋之辟雍外舍百齋五百楹。（宋史選舉志。蔡京奏太學上舍三百人。內舍六百人。外舍三千人。外學為四講堂。百齋。齋列五楹。一齋可容三十人。）皆僅有大數。而不詳其形構。明代太學占地之廣。造屋之多。殆不下於東漢。而其講堂之高廣。號舍

之方位。以至池臺樹石。一一可數。吾儕讀當時史志。恍如身居其間。雖謂明代弘大莊嚴之太學至今猶存焉可也。

入學者謂之監生。有舉監貢監廕監之別。

【明史選舉志】入國學者通謂之監生。舉人曰舉監。生員曰貢監。品官子弟曰廕監。捐貲曰例監。同一貢監也。有歲貢。有選貢。有恩貢。有納貢。同一廕監也。有官生。有恩生。

大較爲八種。

【五百年前南京之國立大學】以明初學生定之。州縣歲貢一也。（南雍志洪武十六年二月丙申。命禮部榜諭天下府州縣學。自明年爲始。歲貢生員各一人。正月至京師。從翰林院試經義四書義各一道。判語一條。中式者入國子監。不中者罰之。）土官子弟二也。（南雍志洪武二十一年八月。雲南囉囉土官祿肇。遣其二子入監讀書。又二十三年四月。建昌衞土官。遣子張應等入監讀書。又七月烏撒軍民府土官遣子忽三等入監讀書。又八月芒部軍民府土官遣子捕駒等入監讀書。又九月烏蒙軍民府土官遣子以作等入監讀書。）外國學生三也。（南雍志洪武二十三

年五月日本生入監讀書。又二十五年琉球國初遣官生入悅慈等入監讀書。〕死節者之子弟四也。〔南雍志洪武三十二年六月乙巳錄吳黻爲國子生。黻父湖廣行省參政雲。死節於雲南者也。褒卹忠節蔭子入監自此始。〕天才異敏五也。〔南雍志永樂四年四月乙丑。溫州瑞安縣學訓導黃潮光子養正。年十一。能作大字。皇太子見之喜。令養正入監讀書寫字。給與廩饌。以俟成材用之。養正後以善書直秘閣。累官至太常寺卿。〕外國女學生六也。〔續文獻通考。洪武二十五年中山山南王從子及寨官子偕肄業國學。二十九年令山南生肄業國學者歸省。冬復來。中山亦遣寨官子及女官生姑魯妹二人先後來肄業。其感慕華風如此。〕勛臣子弟七也。〔明史選舉志太祖慮武臣子弟但習武事。鮮知問學。命大都督府選入國學。嗣後勳臣子弟多入監讀書。〕其納粟之例。則與於景泰以後。〔明史選舉志例監始于景泰元年。以邊事孔棘。令天下納粟納馬者入監讀書。限千人。止行四年而罷。其後或遇歲荒。或因邊警。或大興工作。率援往例行之。訖不能止。〕史稱自納粟例開而監生始見輕。蓋明初之監生至華貴。非銅臭者所得闌入也。按幷例監爲八。最多時達九千餘人。

【五百年前南京之國立大學】由洪武至永樂．其數年有增加．以永樂末年．較洪武中年．幾增至十八倍有奇．可謂盛矣．使非英宗決意都燕．分國學爲二．其增長之勢．殆猶未可限量．按吾國歷代國學學生．以東漢爲最多．〔後漢書儒林傳．本初元年梁太后詔大將軍下至六百石．悉遣子就學．自是遊學增盛至三萬餘生．〕其次卽應推明之太學．唐太宗宋徽宗雖極力興學．其數尚不逮明．〔新唐書選舉志．太宗卽位．益崇儒術．四夷若高麗百濟新羅高昌吐蕃．相繼遣子弟入學．遂至八千餘人．宋史選舉志．載徽宗時太學學生數．凡三千九百人見前．〕更以同時世界各國大學較之．則意大利之蒲羅納大學．雖在十三世紀時．已號稱有學生萬人．然實數不過五千人．其餘若巴黎大學牛津大學劍橋大學．學生最多時亦不過六七千人．〔詳吳家鎭大學教育之歷史觀〕然則有明之國子監．當十四五紀時．卽以學生人數一端而論．已可稱爲世界第一之大學校矣．

設官師四十餘．以約束教導之．

【明史百官志】國子監祭酒一人．司業一人．其屬繩愆廳監丞一人．博士廳五經博士五人．率性修道誠心正義崇志廣業六堂助教十五人．學正十人．學錄七人．典簿廳典簿一人．典籍廳典籍一人．

掌饌廳掌饌二人。祭酒司業掌國學諸生訓導之政令。凡舉人貢生官生恩生功生例生土官外國生幼勳臣及勳戚大臣子弟之入監者。奉監規而訓課之。造以明體達用之學。以孝弟禮義忠信廉恥爲之本。以六經諸史爲之業。務各期以敦倫善行敬業樂羣。以修舉古樂正成均之師道。有不率者。扑以夏楚。不悛徙謫之。其率教者。有升堂積分超格敍用之法。課業倣書。季呈翰林院。考校文册。歲終奏上。每歲仲春秋上丁。遣大臣祀先師。則總其禮儀。車駕幸學。則執經坐講。新進士釋褐。則坐而受拜。博士掌分經講授。而時其考課。凡經以易詩書春秋禮記。人專一經。大學中庸論語孟子兼習之。助教學正學錄。掌六堂之訓誨。士子肄業本堂。則爲講說經義文字。導約之以規矩。監丞掌繩愆廳之事。以參領監務。堅明其約束。諸師生有過。及廩膳不潔。並糾懲之。而書之於集愆册。典簿典文移金錢出納支受。典籍典書籍。掌饌掌飲膳。

其課程有四書五經說苑律令射書數大誥。

【明史選舉志】所習自四子本經外。兼及劉向說苑及律令書數。御製大誥。每月試經書義各一道。詔誥表策論制內科二道。每日習書二百餘字。以二王智永歐虞顏柳諸帖爲法。

【南雍志】洪武二十五年三月庚寅。頒射及書數總目於國子監。　一射。凡州府縣儒學生員。遇朔望。於射圃先立射鵠。置射位初三十步。自後累至九十步。射用四矢。二人爲耦。各以次相繼。長官爲主射。中的。賞酒三爵。中采賞二爵。司射射畢。自下而上。其間暇日習射。不拘此禮。

## 外國文等。

【南雍志】永樂五年三月癸酉。命禮部選監生胡敬將禮等三十八人。隸翰林院習譯書。八月給米一石。遇開科。令就試。仍譯所作文字合格。准出身。置館於長安各門之外。處以四夷字學。分爲四齋。令都指揮李賢以飾衣衞軍守門。務令成業。　六年八月辛丑。習達達等字監生劉勉等二十七人。戶部奏請如例支給。從之。　七年二月壬午。上巡狩北京。車駕發京師。擇吏部歷事監生四十八人。譯寫四夷文字監生十三人以從。　十年五月戊子。駕帖取舉人監生梁弘等一百二十八人。習譯夷字。弘獨告免。禮部以聞。上怒。編往交阯。　十二年二月。令冠帶舉人監生杜超等習百夷字。月支敎諭俸米二石。家屬月支米一石。歲貢監生石慶等習回回字。月支米一石。家屬月支米六斗。

【五百年前南京之國立大學】永樂中選監生習譯外國文字。以四夷字學分爲四齋。　成祖北巡。

則以譯寫四夷文字監生從行。後又增加學額。其不願習譯夷字者。則嚴罪之。習百夷字及回回字者學生及家屬。皆有俸給。是吾國大學學生之讀外國文字。當以明之大學爲始。前此之國立大學。未有以外國文字強迫學生誦習者也。觀成祖之用意。當由其時國力強盛。有志於開拓四境。且自洪武以來。西南諸國奔走朝貢者不下數十。交際頻繁。非深悉其文字。不能得其國俗。而測其內情。故一面遣鄭和等往使。一面使監生習譯夷字。兩者相互爲用。具見成祖之雄心。世徒以鄭和奉使爲蹤跡建文者。洵淺人之言也。

講授有定期。

【明太祖實錄】洪武十六年。禮部頒國子監學規。一背講日期。初一假。初二初三會講。初四背書。初五初六復講。初七背書。初八會講。初九初十背書。十一復講。十二十三背書。十四會講。十五假。十六十七背書。十八復講。十九二十背書。二十一會講。二十二二十三背書。二十四復講。二十五會講。二十六背書。二十七復講。二十八二十九背書。三十日會講。

會講有定儀。

【明太學志】凡會講之儀．先期六堂官輪二人．具講題．撰講章．送西廂改定．是日設講座於露臺西南．堂中．禮生跪稟本日會講．監丞坐堂東柱外．博士助教學正學錄坐堂西柱外．鳴講鼓三．供講案於堂門外階上．引禮生三人引講官登座．禮生取案上講章．折旋送座習禮．公侯駙馬伯另爲一班．序列台上．隨大班揖．聽講．講畢．引禮生引講官復位．復引一講官登座．講經畢．堂中禮生跪稟會講畢．諸生跪揖謝教．廳堂各官引揖而退． 凡會講先以大誥律令．及爲善陰騭孝順事實．五倫書．與四書五經兼講．次性理通鑑綱目諸書．凡講御製諸書．講官立講．正屬官立聽．廳堂內外禮生俱下墀．同諸生跪聽．餘則坐講．諸生立聽． 凡復講之儀．鳴講鼓．供講案如會講儀．侍直友長捧籤箭至公座前．掣籤．驗係某堂某班．隨掣籤．驗係某班某生．先率性修道．次誠心正義．次崇志廣業．先講書．次講經．並友長掣籤．傳喚諸生升堂．跪揖立講．講畢．復跪揖．友長還籤於箭．堂中禮生二人跪稟復講畢． 凡背書之儀．本日侍直友長持籤箭至公座．六堂各掣一籤．各班生穿堂有籤者．友長以籤授其班長．引至西廳．逐名試背．不熟與不到者．揭送西廂．摘背不熟不到者責．

質疑有定禮．

【明太祖實錄】洪武十六年學規。學校之所。禮義爲先。各堂生員。每日誦授書史。並在師前立聽講解。有疑而問者跪聽。毋得傲慢不恭有乖禮法。

【明太祖實錄】三十年續定學規。每次讀大誥本經四書各一百字。熟記文詞。通曉義理。或有疑難。則謙恭質問務求明晰。若疑問未通。闕疑勿辨。諸生講解疑難。卽當請問。毋得蓄疑不問。

## 自習有定程。

【明太祖實錄】洪武十六年續定學規。各堂置講誦簿。每日各生於己名之下。書所誦所習所講功課。以憑稽考。

【明太祖實錄】三十年續定學規。每日習倣書一幅。幅十六行。行十六字。必端楷合書法。就六堂官呈改。以圈改字少者爲最。每月課本經義二道。四書義二道。詔誥表判策二道。不足者限補作。

## 積分有定法。教之如此其周也。

【明太祖實錄】洪武十六年續定學規。六堂各置勘合簿。上半橫列生員姓名。下界晝十方。每坐

堂一日印一紅圈.如有事故.用墨圈記.每名坐堂七百圈之上.方許升率性堂.

【明史選擧志】六堂諸生有積分之法.司業二員分爲左右各提調.三堂凡通四書未通經者居正義崇志廣業.一年半以上文理條暢者.升修道誠心.又一年半經史兼通文理俱優者.乃升率性.升至率性.乃積分.其法孟月試本經義一道.仲月試論一道.詔誥表內科一道.季月試經史策一道.判語二條.每月試文理俱優者與一分.理優文劣者與半分.紕繆者無分.歲內積八分者爲及格與出身.不及者仍坐堂肄業.如有才學超異者.奏請上裁.

## 監生衣領.

【南雍志】洪武二十三年十月癸亥.上御奉天門.詔羣臣曰.國子監生多有家遠.無冬衣.責自直隸者.禮部給鈔.人各四錠.責自各布政司者.工部製衣被給之.〔人各紬絹冬衣一套.綿布被一牀〕

【南雍志】洪武二十四年九月壬寅.賜監生王弼等千四百八十七人冬衣絮被. 冬十月丁巳定生員巾服之制.襴衫用玉色絹布爲之.寬袖皁緣皁絛.軟巾垂帶. 賜監生襴衫絛各一.爲天下先.

【南雍志】永樂十年四月.辛巳.賜祭酒兼翰林院侍講胡儼等.及冠帶舉人官民生四千二百三十

入闊白苧布八千五百四十疋。

## 膳食。

【南雍志】會饌之制。祭酒南向。司業北向。監丞博士六堂等官東西向坐。諸生分東西班坐其後。大約膳夫一人。掌監生二十五人饌。先食則鳴鐸傳唱。日食不語。坐必安。及食畢。二十五人食器。皆一膳夫收之。無敢喧嘩失次者。日以爲常。

【南雍志】飯則例官吏師生。十一月初一日起。至二月終。每飯一桶。該人九名半。三月初一日起至十月終。早午飯每桶。該人一十一名半。晚飯該人一十三名。

【南雍志】饌肉每三日一次。共納肉一百八十斤。〔各稅局送來〕監生每人各一斤。乾魚二萬二千一百二十五斤。每年四個月分散一次。監生每名一錢。

【南雍志】監生官吏醫生廚役。每年正月二月十一月十二月。每名支日米八合五勺。三四五六七八九十月。每名日支米一升。　黃豆每年支豆二十石造醬。四箇月一次放支。磨豆腐豆兩廂每次各一石。官吏監生各四升。磨粉菜豆同。　小麥監生等各四斗。　香油每半年會計約會五百餘斤。

監生每名日該三分．　鹽每名日給三錢．每半年約會三千餘斤．　花椒每半年約會五百餘斤．監生每名日該五分．　醬監生每名日給二錢．　醋醋監生每名月給一細桶．

醫藥等皆由公給．

【南雍志】洪武十八年令監生患病．官給醫藥．久病不痊者．遣行人送還其家．俟愈入監．經過所司供藥物．死亡者給棺斂之．仍歸其喪．

【南雍志】二十年閏六月辛未禮部啓言．監生患病數多．行太醫院撥良醫四名看治．署太醫院事御醫李源啓稱差撥不敷．皇太子御文華殿召禮科．令應天府使正科彙撥．源又啓關與藥餌．從之．

【南雍志】二十一年冬十月令工部於監前別造房屋百餘間．具竈釜牀榻．以處監生之疾病者．撥膳夫二十人給役．仍令醫士共居焉．

【南雍志】正統七年十月丁酉．祭酒陳敬宗言．監生患病數多．宜令禮部行南京太醫院．關與藥餌．上命禮部議．以典簿廳令醫者往應天府惠民藥局．對證關藥醫治．於事體爲便．從之．

而免其丁徭。

【南雍志】永樂三年八月己巳。頒學規榜例於國子監。及府州縣。一如洪武舊制。凡監生生員免其家兩丁差徭。

贍其家屬。

【南雍志】洪武十五年太祖臨太學。祀先師還。孝慈高皇后問曰。太學生幾何。上曰數千。又問悉有家乎。曰亦多有之。后曰。善理天下者以賢才爲本。今人材衆多。深足爲喜。但生員廩食於太學。而妻子無所仰給。彼寧無所累於心乎。上卽命月賜糧給其家。以爲常。

【南雍志】有家小監生。正二十一十二月。每名日支米八合五勺。除朔望日不支。三四五六七八九十月。每名日支米六合五勺。（後又定章。監生有家小月支米六斗。逐月關支。）

【南雍志】景泰二年三月。工部言。祭酒吳節奏稱。本監紅倉二十餘間。乃洪武中孝慈皇后積糧以嘉惠監生之有家室者。蘆蓆苫蓋。容易朽腐。宜易以陶瓦。從之。

【明史選舉志】孝慈皇后積糧監中。置紅倉二十餘舍。養諸生之妻子。歷事生未娶者。賜錢婚聘。及

女衣二襲。月米二石。

寬其假期。

【南雍志】洪武十五年七月己酉。奏定節假事例行之。正月年假。初一至初五日。燈假。十一至二十日。二月祭祀前二日。後一日。三月淸明假一日。五月端陽幷前一日。七月七夕一日。中元前一日。八月中秋前一日。九月重陽一日。十一月冬至前三日。後二日。十二月年假。大盡二十五日。小盡二十四日。如遇萬壽聖節千秋令節。拜送表箋。迎接詔赦幷赦諭。俱放一日。

許其省親。

【南雍志】洪武三十年七月。定監生省親等日程。每日水路百里。陸路六十里。直隸限四閱月。河南山東江西浙江湖廣限六閱月。北平兩廣福建四川山西陝西限八閱月。其住家月日。省親三閱月。畢姻兩閱月。送幼子還鄉一閱月。丁憂照官員例。不計閏。俱二十七月。凡過限兩月以上者。送問復監。

【明史選擧志】諸生在京師歲久。父母存或父母亡。而大父母伯叔父母存。皆遣歸省。人賜衣一襲。

鈔五錠。為道里費。其優恤之如此。

優其宴賞。

【南雍志】洪武二十八年十一月日南至。賜國子生筵宴於本監。歲以為常。

【明史選舉志】厚給廩餼。歲時賜布帛文綺襲衣巾鞾。正旦元宵諸令節。俱賞節錢。

於外國及土官之子弟。尤厚。養恤之如此其至也。

【南雍志】洪武二十二年七月戊辰命禮部召祿肇子阿聶阿智。給與夏衣。（青苧布圓領。綠苧布褡褸白苧布貼裏衫裙褲各二件。白綿布臥單二條。黑布皮鞾韈各二對。皆工部所製。）冬十月賜阿聶阿智及雲南生尹葆等六人冬衣鞾韈。（葆等四名。每名盤纏鈔二錠。紵絲衣一套。紬綿被一牀。鞾韈各一對。阿聶阿智各與鈔二錠。令工部製改機圓領紬褲紬綿被各二件。氈襪二雙。棉布臥單二條。御前賜之。）皆賜房以居。復賜遠方之在監年深者。各鈔五錠。年淺者各二錠。使自製冬衣。於是北平山西陝西山東廣東廣西四川福建諸生皆與焉。

【南雍志】二十三年三月庚午。給賜大理監生居房及衣鈔鞾韈。（大理生四人。每人鈔二錠。紵絲

圓領貼裏各一件．紬綿被綿布臥單各一件．馬皮鞾各一對〕

【南雍志】五月辛亥日本生入監讀書．上詔工部給賜夏衣．與阿聶阿智同．〔夏布圓領褡褳貼裏短衫裙褲各三件．臥單三條．鞾及皮靸各三雙〕．

【南雍志】二十五年冬十一月賜士官生阿聶等炭各百斤．

【南雍志】二十六年十一月壬寅朔．賜琉球雲南士官生賀段志每等襲衣鈔錠．賜炭各百五十斤．

【南雍志】三十年八月．賜琉球官生人悅慈等三人羅衣各一襲．

【南雍志】永樂二年十月甲子琉球國中山五從子三五良亹等九人．以謝恩至京師．奏請入監讀書．從之．給賜及其從人一如洪武中故事．

【南雍志】三年十月乙丑賜琉球四川雲南生李傑等幷其從人六十三人衣衾．

【南雍志】五年四月己酉賜琉球雲南生石達魯等．幷其從人夏衣．

于犯規學生．或杖或充軍．或梟首示衆．戒之又如此．其嚴也．

【明太祖實錄】洪武十六年國子監學規．一在學生員．以孝弟忠信禮義廉恥爲本．必先隆師親友．

養成忠厚之心.爲他日之用.敢有毀辱師長.生事告訐者.卽係干犯名義.有傷風化.犯此者杖一百.發雲南地面充軍.　一開設太學.教育諸生.所以講學性理.務在明體適用.今後諸生.止許在本堂講明肄業.專於爲己.日就月將.毋得到別堂往來.相引議論他人短長.因而交接爲非.違者從繩愆廳糾察.嚴加治罪.　一在學生員.如有無行之士.不專心學問.恃頑生事者.奏聞法司.枷鐐禁錮.終身在學役使.以供生徒.

【明太祖實錄】十六年續定學規.一生員請假.須呈明祭酒批限.六堂官不許擅准離堂.

【明太祖實錄】三十年續定學規.一諸生凡有事故.先於六堂官處禀明.令齋長率領告于祭酒.不許徑行煩紊.　一每班給出恭入敬二牌.直日司之.凡諸生出入必有牌.不得遺忘或藏匿.　一生員有疾無室家者.許于養病房調治.有室家者還家調治.不得託疾游佚.　一生員在各衙門辦事者.暮必回監.不得盡酉及點閘不到.　一升堂背書.務照班序立.抽簽背誦.不許攙越.　一內外號房.俱編定號數.不許私下挪借.　一凡於各衙門辦事畢.卽回本監號房.不許在外生事.　以上諸條.違者務責不恕.

【南雍志】洪武二十七年監生趙麟以誹謗師生伏誅.命植長竿於監前.梟示示衆.

又慮其學不足以適用．乃分遣于衙署以習練之．謂之歷事．率以一年爲期．優者以次取用．平常再歷．才力不及回監讀書．

【明史選舉志】天下旣定．詔擇府州縣學諸生入國子學．又擇年少舉人趙惟一等．及貢生董昶等．入學讀書．賜以衣帳．命于諸司先習吏事．謂之歷事監生．

【南雍志】洪武中定歷事考覈法．分勤謹平常才力不及奸頑等．勤謹者仍歷．俟闕官以次取用．平常再歷．才力不及．送監讀書．奸頑充吏．　建文二年更定監生歷事考覈法．歷事各衙門者．一年爲滿．從本衙門考覈．分上中下三等．引奏．上等不拘選用．中等下等仍歷一年再考．上等者依上等用．中等者不拘品級．隨材任用．下等者回監讀書．

【明史選舉志】凡監生歷事吏部四十一名．戶部五十三名．禮部十三名．大理寺二十八名．通政司五名．行人司四名．五軍都督府五十名．謂之正歷．　諸司寫本戶部十名．禮部十八名．兵部二十名．刑部十四名．工部八名．都察院十四名．大理司通政司俱四名．隨御史出巡四十二名．謂之雜歷．諸色辦事淸黃一百名．寫誥四十名．續黃五十名．淸軍四十名．天財庫十名．承運庫十五名．司禮監

十六名。尚寶司六名。六科四十名。　隨御史刷卷一百七十八名。工部淸匠六十名。　禮部寫民情條例七十二名。光祿寺刷卷四名。修齋八名。參表二十名。報計二十名。齎俸十二名。錦衣衛四名。兵部查馬册三十名。工部大木廠二十名。後府磨算十名。御馬監四名。天財庫四名。正陽門四名。崇文宣武朝陽東直俱三名。阜城西直安定德勝俱二名。〔此北監之制。蓋仿南監而推廣者〕

凡淸理田賦。

【南雍志】洪武二十年二月戊子。魚鱗圖册成。先是上命戶部覈實天下土田。而蘇松富民畏避徭役。以土產詭寄親鄰佃僕相習成風。奸弊百出。於是富者愈富。貧者愈貧。上聞之。遣國子生武淳等往隨稅糧多寡。定爲幾區。每區設糧長四人。使集里甲耆民。躬履田畝以量度之。量其方圓。次其字號。悉書主名及丈尺四至。編類爲册。繪狀若魚鱗然。故名。至是浙江布政使司及直隸蘇州等府縣册成進呈。上喜。賜淳等鈔錠有差。

修治水利。

【南雍志】洪武二十七年八月乙亥。遣監生及人材分詣天下郡縣。督吏民修治水利。給道里費而

行.

稽查黃册.

【南雍志】洪武二十四年八月.初令監生往後湖清査黃册. 戸部所貯天下黃册.俱送後湖收架.委監察御史二員.戸科給事中一員.監生一千二百名.以舊册比對清査.如有戸口田糧埋沒差錯等項.造册徑奏.其官員監生.合用食饌器皿等項.幷膳夫.俱于國子監取用.如不敷.於都稅司幷上元江寧縣等衙門支撥.

考覈案牘一以任之.

【南雍志】洪武二十四年選監生有練達政體者.得方文等六百三十九人.命行御史事.稽覈天下百司案牘.

太祖以後.建文成祖諸帝.亦恆隨時任監生以時務.蓋如是始可收養士之效矣.

【南雍志】建文四年八月.癸丑.上以天下耆民皆來朝.諭禮部曰.方今秋成之際.有妨收穫.分遣監

生牟坤張繼善唐冕敖惟善卽所在榜諭止之。牟坤從滁州直抵河南。張繼善從鎭江直抵浙江。唐冕從揚州直抵山東。敖惟善從和州直抵江西。皆沿途令官司出榜於要路曉諭。

【南雍志】永樂元年四月戊申。敕諭中外文武羣臣心懷危疑不安於職者凡二萬道。令監生馬宗誠等齎之。賜道里費。

【南雍志】二年正月丁未。遣監生劉源等三十三人分行郡縣。訪求高皇帝御製詩文。

【南雍志】二年十月丁巳。翰林院進所纂錄韻書。賜名文獻大成。上以其未備。遂命重修。以祭酒胡儼兼翰林院侍講。及學士王景等爲總裁。開館於文淵閣。禮部簡能書監生繕寫。〔據此。知明代所修古今無比之大類書。後定名爲永樂大典者。皆當時南京國子監學生所鈔成也。〕

【南志雍】四年二月乙丑。給奉天征討官員誥命。兵部奏以書辦不敷。欲取撥能書監生書寫。從之。

惟永樂遷都北京。人數遂減。景泰元年以邊事孔棘。開納粟之例。流品寖淆。監生始見輕。人材遂歸于科舉。若存若滅。以迄明亡。實歷二百六十有五年之久。逮淸兵南下。士子星散。夷爲府學。

【江寧府志】府儒學在府治北。即明之國子監也。國朝改爲府學。順治九年總督馬國柱增修聖殿。旁設兩廡。前立櫺星門戟門。改彝倫堂爲明倫堂。設志道據德依仁游藝四齋。以國子監坊爲江寧府學坊。康熙五年總督郎廷佐布政使金鋐督糧道周亮工知府陳開虞修葺之。十九年知府陳龍巖又修兩廡及七十二楹。二十一年總督于成龍率同知朱雯修四碑亭及兩廡門欄。二十二年知府于成龍教授謝允掄鄒廷屺開濬泮池。築屏牆。嗣後四十五年織造曹寅五十五年布政使張聖佐。雍正十三年總督趙宏恩相繼重修。諸生又共捐銀一千三百兩。存典生息。歲時灑掃。故歷久而常新焉。

洎嘉慶中燬于火。咸豐中毀于亂。並府學亦移于朝天宮。遂無寸瓦尺椽之遺矣。

【同治上江志】同治五年署總督李鴻章。命知府涂宗瀛改卜。（溧陽陳鄣江寧甘炳相地。）建于明故朝天宮遺址。（即宋雍熙中文宣王廟地也。其旁爲唐太清宮南唐紫極宮宋天慶觀祥符宮。元永壽宮。明大朝會習儀於此。曰朝天宮。殿宇雄壯。爲城之冠。亂後惟存門堂及飛霞閣水府行宮

數十間爾〕背冶城．面運瀆．高明爽塏．居城之中．於是采海外之大木．陶琉璃甍瓦於景德鎮．周爲宮牆．〔坊曰德參天地．曰道冠古今．〕內泮池．〔甃以石．有涵洞二．南通運瀆．故不涸．〕其北櫺星門．門內東爲文吏齋所．爲神庫．西爲武官齋所．宰牲亭．神廚．前特鑿一井．近南爲左右持敬門．其北曰大成門．〔門皆以殿名．一曰戟門．以列棨戟故也．〕曰左門右門．其東西有門較狹．曰金聲．曰玉振．〔羣臣出入處也．中門爲臨幸所由．左右門則親王郡王所由．故三門皆閉．羣臣出入．皆由持敬門．金聲玉振二門也．〕其內長廊四周．有東西配殿．〔卽兩廡．東南隅有古銀杏一株．尚存．〕其北爲石階．周以石闌．中三階．東西二階．抗山爲殿．故不循級之等也．上曰大成殿．四阿達鄉．重屋複欘．外爲露臺．墄戺石闌．環匝殿楣．恭懸奎藻．又北爲崇聖殿．殿後山椒有亭．聖賢位次尊俎籩篚之數．立學所同．故不記．同治十年府學工竣．邑紳陳開周稟請習樂．時曾國藩督兩江．飭上海調取紳士等八人．抱器來省教習．〔其經費一切．由善後局籌給．〕十一年四月開局．府學中秋祭用樂．〔委紳陳鳴玉陳大鈞導之．〕嗣經提調上元縣胡裕燕．候補縣繆金鎔．條上章程八事．〔整樂器．更衣帽．勤肄習．專責成四條．尤爲切要．〕皆詳府存案．廟東爲學．有門有塾．庭之東西有堂．其北南向正堂曰明倫．〔屏刊大學之道一章．石埭陳艾書也．〕後有閣曰尊經堂．廊四合．庭東西各有門．〔東

門外有苑甚宏敞有巨碑一明立也其北爲士神祠又北爲教授官之署廟學之門有門石級上甬道深廣有西門（卽東持敬門）東門（達明倫堂）訓導署（在東昔道流之水府行宮未亂時二主考之所寓也有木瓜一株甚巨）署之東達教授署（庭有梅竹教授丹徒趙彥修植）甬道又北（東有門達尊經閣）東上山坡爲名宦鄉賢及各先賢總祠（皆在東）其後山巓曰飛霞閣（宋之鍾阜軒）閣外之西有御碑亭（乾隆宸翰詩也）旁羅花竹（閣爲書局南滙張文虎海寧唐仁壽寶應劉恭冕德淸戴望校官書處）亭之西北有飛雲閣山之最高處矣（曾文正公建）十年禮器成十一年樂器具撰髦士習樂舞羽珂玉朝服戾止百僚全集儀肅音雅於鑠乎一時之盛矣

附明國學表

| 學官 | 生員 | 功課 | 考校及黜陟 |
| --- | --- | --- | --- |
| 祭酒<br>司業<br>繩愆監丞<br>博士廳五經博士（五人） | 舉監<br>會試下第擧人入監肄習以俟後科仍給以教諭之俸<br>貢監<br>一曰歲貢每歲按察司選生員 | 四書<br>五經　生員專治一經<br>說苑<br>律令<br>射 | 升堂法<br>諸生通四書未通經者居正義崇志廣業一年半以上文理條暢者升修道誠心又一年半經史兼通文理俱優者乃升率性 |

六堂助敎（六堂共十五人）
六堂正學（十人）
六堂學錄（七人）
典簿廳典簿
典籍廳典籍
掌饌

年二十以上厚重端秀者送監肄業後設爲定例各學歲貢一人翰林考試中式者入監不中之生已廩食五年者罰爲吏不及五年者遣還讀書次年復不中者雖未及五年亦罰爲吏中葉以後天下歲貢但取食廩年深不考文行多衰老不振者乃立選貢之法
二曰選貢於常貢外令提學選之不分廩膳增廣通行考選務求學行兼優年富力强累試優等者
三曰恩貢國家有慶之年以當貢者充之而以其次爲歲貢
四曰納貢生員之納貲得貢者
蔭監
一曰官生二曰恩生三曰功生
例監
納貲入監者
夷生
外國人之留學者
功勳臣
民之後秀通文義者

書　二王智永歐虞顏柳諸家
數　九章
御製大誥
每旦祭酒司業坐堂上監丞以下以次序立諸生揖畢質問經史拱立聽命食時則會饌食畢會講復講背書輪課
朔望習射
每日習書二百餘字
每月試經書義各一道
詔誥表策論判等二道

積分法
諸生既升率性乃積分其法孟月試本經義一道仲月試論一道詔誥表內科一道季月試本經史策一道判語二條文理俱優者與一分理優文劣者與半分紕繆者無分一歲中積八分者爲及格與出身不及者仍坐堂肄業才學超異者奏請上裁
撥歷法
諸生在監十餘年後撥至六部諸司歷練吏事謂之撥歷三月後所司考其勤謹上等中等奏送吏部附選下等者回監讀書
黜罰法
每班選一人充齋長督諸生功課衣冠步履飲食必嚴飾中節夜必宿監有故而出必告監丞置集愆簿有不遵者書之再三犯者決責四犯者至發遣安置其堂宇宿舍飲饌澡浴俱有禁例回籍期限以道里遠近爲差違限者謫遣遠方典史有罰充吏者

明旣徙國子監於城北乃以秦淮北舊國子監學爲應天府學幷省上元江寧二縣學入之卽今夫子廟也其於生員一範以臥碑之法

【臥碑禁例】

一府州縣生員有大事干己者許父兄弟陳訴非大事毋輕至公門

一生員父母欲行非爲必再三懇告不陷父母於危亡

一一切軍民利病農工商賈皆可言之惟生員不許建言

一生員學優才贍年及三十願出仕者提調正官奏聞考試錄用

一生員聽師講說毋恃己長妄行辨難或置之不問

一師長當竭誠訓導愚蒙毋致懈惰

一提調正官務常加考校敦厚勤敏者進之懈惰頑詐者斥之

一在野賢人有練達治體敷陳王道者許所在有司給引赴京陳奏不許在家實封入遞

其府縣學學官生員功課考校諸法悉如下表

# 明府縣學表

| 名稱 | 學官 | 生員 | 功課 | 考校及黜陟 |
| --- | --- | --- | --- | --- |
| 府學 | 教授一人<br>訓導四人<br>凡學官之殿最視生員鄉舉之有無多寡 | 廩膳生（京府六十人外府四十人）<br>增廣生（如廩膳生之數）<br>附學生（無額） | 經史律誥禮儀等書須熟讀精通<br>朔望習射於射圃樹鵠置射位初三十步加至九十步每耦二人各挾四矢以次相繼長官主射射畢中的飲三爵中采二爵<br>習名人法帖日五百字<br>習九章法 | 歲考<br>三歲中兩試諸生第一次謂之歲考以六等試其優劣一等前列者視廩膳生有缺依次充補其次補增廣生一二等皆給賞三等如常四等扑責五等則廩增遞降一等附生降爲青衣六等黜革<br>科考<br>第二次謂之科考一二等爲科舉生員俾應鄉試餘悉同歲考<br>黜罰法<br>凡生員食廩七年以上學無成效者發充吏六年以下追還所給廩米黜爲民增廣則黜爲民又廩膳生受贓奸盜冒籍及諸所犯專理重者直隸發充國子監膳夫各省充附近儒學膳夫齋夫滿日爲民俱追廩米犯輕充吏者免追 |
| 縣學 | 教諭一人<br>訓導二人 | 廩膳生（二十人）<br>增廣生（同）<br>附學生（無額） | | |

# 淸代以明府學爲縣學．

【同治上江志】同治八年又建二縣學于秦淮水北．宋元舊學也．（元集慶路學．至大二年重修．楊演記之．劉泰有修祭器記．今不存．）明初曰國學．後建國子監．以是爲應天府學．并省上元．江寧二縣學入之．增二齋訓導及生員廩膳之數．其後再燬（永樂六年成化七年）而再建．（宣德七年李隆史怡重建大成殿．楊榮記之．成化中魯崇志成之．嚴詮重建．卽尊經閣爲後堂．）其櫺星門．則建于魯崇志．（成化十六年．）而以秦淮爲泮池．（宏治間秦崇置石隄以障水．正德九年白圻綫以石檻．王守仁記之．萬曆三年濬月池．以石甃岸．易學前戶部地爲屛牆．今照壁也．）池北有石闌．闌北爲通衢．其中曰天下文樞坊．（萬曆十四年建也．國初王澍重書之．遭賊毀．同治中重修．以坊木太薄．邑人易以柏木．而倣舊式重書之．）周以赤闌．蔭以嘉樹．坊額靑質金字．光芒四射．坊東西爲下馬牌．故木材．今易以石．書滿漢文．牌西六角亭曰聚星．又西．方亭曰思樂亭．（宮牆邊方亭也．）今爲修公桃李亭．雍正初修法海督學于此訓士．邑人感之．舊額于聚星亭之陰．同治九年公五世孫繡綸爲通守述之．觀察孫衣言大書刊石．邑人汪士鐸爲記．懷寧方朔用漢隸鐫諸石．皆在今之

方亭．　按金陵待徵錄引白下餘談云．係佟世燕宰江寧事．公年甫十八．決事明敏．培育士林．故爲建額云．未知孰是）西與宮牆接矣．坊北櫺星門石闕也．門內院東西有持敬門．入廟之涂也．又北大成門．俗曰戟門．左右有三碑．東爲元至順二年封至聖夫人碑．西爲至順二年封四氏碑．又西爲康熙中修學宮碑．皆正書．其小碑在垣上者．灑掃會記也．大成門內兩廡．其北大成殿．（嘉靖中更曰先師殿．湛若水記．後復故．十年增敬一亭．）無燎鑪瘞坎．儀不備也．殿東偏有小門．北出後苑．苑有東西街．街西舊爲射圃觀德亭．亭在宋曰繹志．洪武中王思永建．宋訥記．嘉靖十四年聞人詮增修．今毀．乃平建江寧教諭訓導二署．署皆廣三間．深五層．（自順治二年改建兩縣學．康熙五十四年張聖佐重修．然屋宇參差．不如今之整齊．）署前東西向門橫入曰名宦鄉賢士神三祠．其堂皆南鄉也．正殿街北．其上明德堂．故彝倫堂．亂後皆燼．今則曾國藩易以小篆．堂五楹．有東西房．堂下苑極廣．圍以木闌．近南爲門坊．曰東南第一學．（明初爲國學．故建天下第一坊．　夢學使易今名．）舊爲秦大士書．今亦易以小篆．闌內左右爲志道據德依仁游藝四齋．齋只一楹．具文爾．堂上東爲臥碑．極楣四．縣科貢題名記．堂後爲尊經閣．（藏國學十三經．廿一史．通鑑綱目．通典．通考．會典．通志諸書板．順治十七年馮如京重修．而郎廷佐序之．所謂南監板二十一史也．）閣上下各五楹．苑

亦極廣。東西若堂焉。舊爲尊經書院。閣後有苑。有土山曰衛山。故尊經閣燼餘三段碑碎石及聖賢舊象所瘞也。(程庭祚曰明世宗時瘞聖賢塑象於下。)上有敬一亭。雜蒔梅竹以衛之。土山前之東有小門。爲圃。圃東出爲南北甬道。道北爲崇聖祠。牆內爲殿。祠東有垣。垣內有青雲樓。(萬曆十四年周繼建。康熙五十八年李馥。雍正十二年章玉樹。皆重修。本三重。以隣貢院。故改二重。今重建。)以祀國朝督學使者。上爲樓以眺遠。由道南出。西達東西街。東爲上元兩學師署。皆如江寧制。其南爲陳公周公忠義孝弟三祠。亦如西街。有玉兔泉。在道西。相傳爲秦檜篆。邦人醜而鑿去之。餘玉字上半。甬道再南爲二門。門外之西。即東持敬門。又南出爲儒學大門。其外有坊曰泮宮。舊爲朱文公書。今易以近人正書。坊左右東爲明人及國朝狀元榜眼探花題名。西爲會元解元題名。其陰則武科題名焉。此坊之南。則車馬通衢。爲東西街。街南有大成泉闌。六角正書。外即泮池石闌。街東西爲德配天地道貫古今坊。曾國藩正書。東坊外之南爲奎星閣。乾隆己未建。閣三層。上藍瓷頂。道光十年何汝霖所製。十七年重修。今復建之也。西坊內之南爲文德橋。舊木橋。後易以石。今仍木橋。橋北曰鈔庫街。東坊之外即貢院。學宮與之分街。西坊外曰東牌樓。自嘉慶十年(乙丑五月二十八日)尊經閣燬于火。各書板及吳天璽紀功碑(俗曰天發神讖碑又曰三段碑)燼焉。總督鐵保藩司

康基田重建之因以爲尊經書院（閣下祀鐵康二公及院長黃銘三人）亂後新造。悉符昔制。（惟明德堂東西各增屋一間爲督學謁　廟後更朝服講書訓士之所）而氣象較前闊遠矣。

其學制多沿明舊。茲列表如下。

| 名稱 | 學官 | 生員 | 功課 | 考校 |
| --- | --- | --- | --- | --- |
| 府學 | 教授 訓導 | 廩膳生 增廣生 附學生 武生 | 按月月課四季季考教官主之 | 歲考 同明制 科考 同明制 |
| 縣學 | 教諭 訓導 | 廩膳生 增廣生 附學生 武生 | | |

明代於國學府學外。尚有武學。

【明史選舉志】洪武二十年禮部請立武學。設武舉。帝不欲析文武爲二途。不許。正統六年設兩京

武學。萬曆十年令天下府州縣學。皆設武學生員。提學官一體考取。

明武學表

| 名稱 | 生員 | 功課 |
| --- | --- | --- |
| 京衛武學 | 都司衛所應襲子弟年十歲以上者提學官選送入學 大小武官子弟及勳爵新襲者 | 小學 論語 孟子 大學 五經 七書 百將傳 |

## 社學

【萬曆上元縣志】洪武中每坊廂建社學一區。以學行者爲之師。教一坊子弟。悉令通孝經小學諸書。其俊秀者選入郡學。鄉飲酒禮既舉於學。每坊卽社學爲會飲之區。以禮一坊高年。行禮讀法如儀。社學久廢。唯嘉靖中學使楊宜稍簡諸生堪教習者。與爲社學師數處。至今相襲。廬其居。餘基地可稽小民佃居者入租於官。餘多爲豪猾侵占。不可盡考云。

## 書院

唐以降。士多騖于科舉。儒學自明太學外。僅爲春秋釋奠習禮之地。而日試季

考講學之事。幾悉歸于書院。南京書院之最著者。首推宋之明道書院。

【乾隆江南通志】明道書院在江寧府鎭淮橋東北。宋淳熙初留守劉珙。以程子顥嘗爲上元簿。祀之學宮。嘉定間改築新祠。淳祐間郡守吳淵。依白鹿洞規剏建。理宗賜明道書院額。元圮。明嘉靖初御史盧煥卽其址爲書院。祀程子其中。歲久復傾。國朝康熙六年知府陳開虞推官謝銓倡修復舊制。

孝宗時。以明道程子嘗爲上元簿。祠之學宮。朱文公記之。寧宗時改築新祠。立精舍置堂長及職事員。延致學者。時稱明道先生書堂。眞西山記之。

【眞德秀明道先生書堂記】先生之仕也。嘗主江南之上元簿。考其設施若均田賦。興水利。息邪說。正人心等事。皆天理之流行著見者也。中更變故。鄉之人士罕有能言之者。乾道中（按此語誤。當依景定志作淳熙。劉珙以淳熙二年知府事）資政殿大學士劉公珙知府事。始祠先生于學宮。而侍講文公先生實爲之記。則旣較然昭著。而足以風厲學者矣。其後主簿趙君師秀。復卽廨舍之前爲屋數楹。以寓尊事之意。而庳隘弗稱。嘉定甲戌臨川范君和嗣居其職。始請于帥守莆田劉公榘

增而大之。德秀時將漕焉。捐金三十萬粟二千斛以助之。未幾豫章李公珏繼至。咸相其役。爲堂三間。中嚴像設而扁之曰春風。其上爲樓。高明潔淸。內爲齋二。東曰主敬。西曰行恕。後爲小室焉。曰讀易。外爲齋。一曰近思。齋之側爲亭。曰靜觀。又爲兩廡翼之。而刻表墓與河南雅言于其壁。

【建康志】淳熙初忠肅劉公珙祠程子于學宮。朱文公爲之記。紹熙間主簿趙君師秀來居其官。即聽事西偏繪像祠之。嘉定乙亥主簿范君和復請于太守劉公榘。乃于簿廨之東得鈐轄舊廨之地。改築新祠。部使者西山眞公捐金三十萬粟二千斛以助之。未幾李公珏來繼劉公。咸相其役。前護重門。中嚴祠像。扁其堂曰春風。上爲樓。旁二塾曰主敬曰行恕。名其泉曰澤物。表其坊曰尊賢。既成。率郡博士及諸生行舍菜禮。於是春秋中丁。率爲彝典。置堂長及職事員。延致好修之士。西山嘗記其事。刻諸石。

## 理宗時賜明道書院額。規制益備。

【建康志】崇重未幾。忽就隳廢。堂宇雖存。講肄闕如。遂爲軍儲資寓之所。淳祐己酉二月。天大雷電。書閣忽災。退庵吳公因更創之。閣視舊益偉。下爲春風堂。聘名儒以爲長。招志士以共學。廣齋序。增

廩稍.倣白鹿洞規.以程講課.士趨者衆.聖天子聞而嘉之.親灑明道書院四大字賜爲額.與圖書院等.寶祐丙辰裕齋馬公得西山斷碑於瓦礫中.重刻之.跋其後.開慶己未馬公再建大閣.視事之始.與部使者率僚屬會講於春風堂.聽講之士數百.乃屬山長修程子書.刻梓以授諸生.給田以增廩.而教養之事備焉.

## 迎程子五世孫館之官宇.供其衣廩.復爲之立後.

【建康志】先是朝廷曾劄池州.選擇伊川五世孫曰偃孫者爲之後.前政馬觀文.以是邦明道書堂在焉.迎就教育.併其母曾館之官宇.月給有差.未及兩載.而偃孫亡.曾母無依.先賢弗嗣.景定三年據學官申.遂再行下池州訪問.據申選到程掌儀必貴兄程子材男夔老.年方十歲.生質厚重.家世詩書.可爲明道之後.於是擇日行釋菜之禮.告於純公之祠.立爲偃孫之子.命名幼學.俾職掌祠.就學於其叔父程掌儀.旬有課程.講學不廢.　掌祠程幼學送五百貫十七界.置衣服.　祖母曾氏送五百貫十七界.爲衣被之用.　生父程子材送一千貫.士絹四疋.　建康府月支三百貫十七界米兩石.一半付程掌儀收支.爲曾母日逐供給之用.一半樁之書堂.爲曾母衣服等用.　明道書堂.每

日行供折錢月支四十五貫。十七界米七斗五升。撥過程掌儀家。爲幼學日食之用。程掌儀必貴任教導之責。書院月餽束修五十貫。十七界米五斗。

以山長一人總教養之事。

【建康志】置山長一員。教養之事皆隸焉。自建書院以來。閫府於諸幕官中。選請兼充。景定元年以後。從吏部注差。

其所講貫。皆身心性命之理。彬彬乎與鵝湖鹿洞媲美已。

【建康志】山長吳堅。（淳祐十二年二月。以江東撫幹兼充。開堂講義題子曰吾十有五一章。）胡崇（淳祐十一年六月。以江東撫幹兼充。開堂講義大學之道一節。）朱貌孫。（寶祐二年　月。以江東撫幹充。開堂講義大司徒以鄉三物教萬民一節。）趙汝訓。（寶祐三年　月。以建康節推充。開堂講義大學經一章。）潘驥。（寶祐四年　月。以江東帥參充。開堂講義復卦詞彖詞。）周應合。（開慶元年四月以江東撫幹充。開堂講義子曰學而時習之一章。有子曰至鮮矣仁。）張顯。（開慶元年閏十一月。以添差江州教授權充。景定二年正月薦除史館檢閱。開堂講

義博學之五句」胡立本.〔景定元年準吏部差正任迪功郎.充建康府明道書院山長四月初十日到任. 開堂講義大學之道二章」翁泳.〔以上元尉曾權. 開堂講義大學之道一章」

## 元有南軒書院.

【至正金陵新志】南軒書院.祠南軒先生張栻.本設精舍.後移城東.爲今書院. 淳祐三年杜杲記曰.天禧寺側屋六七楹曰南軒.實先生講習之地.日就傾圮.甚至春時爲游宴之所.杲任江淮幕下.猶局閉空関.心竊念之.告之長而莫之聽.茲冒闖事比至不可舉目.於是治葺之.繪像於中.礱石琢詞云.景定志天禧寺方丈後.張宣公讀書處也.眞文忠公爲轉運使.建祠屋於舊址.其後總領所以爲榷酤之場.知府杜杲爲屋六七楹.撥田百畝爲祀事.咸淳中馬光祖建主一堂.求仁任道明理潛心四齋.極高明樓.爲屋九十二間.闢路前除.命兩校朔望虔詣.又撥田四十畝入焉.歸附後移於城東儀賓館.在明道書院西南.

【乾隆江南通志】南軒書院在江寧府城天禧寺方丈後.本宋張栻講習之地.眞德秀建祠祀焉.至元中遷於城東大德元年重建舊地.今圮.

江東書院。

【乾隆江南通志】江東書院在江寧府治壞倉街。（江寧府志。在永安坊壞倉街。）元郡人王進德創建。南臨秦淮。吳澄嘗於其中講授。從受業者甚衆。泰定元年定額曰江東書院。今無存。

昭文書院。

【乾隆江南通志】昭文書院。在江寧縣湖孰鎮。梁蕭統宴游之地。有東湖讀書臺。（江寧府志稱印太子臺。）宋咸淳中方拱辰扁曰昭文精舍。至元中定額昭文書院。今無存。

時以山長爲學官。書院與學校無異。明有崇正書院。

【乾隆江南通志】崇正書院在江寧府治北。清涼山東。嘉靖間督學御史耿定向建。並有學田。後無考。

【江蘇書院志初稿】明史焦竑傳。從督學御史耿定向學。舉嘉靖四十三年鄉試。下第還。定向遴十四郡名士讀書崇正書院。知其時讀書於是院者甚多也。

新泉書院。

【乾隆江南通志】新泉書院．在長安街．明嘉靖閒禮部侍郎湛若水建．置田數頃．以延四方之士．後圮．

【江蘇書院志初稿】江寧府志稱萬曆初廢．

明代理學．湛若水與姚江伯仲．卓然成一學派．其新泉書院．則亦理學發源地也．

【王文成全書】嘉靖十二年癸巳．門人歐陽德合同志會於南畿．遠方志士四集．類萃羣趨．或講于城南諸刹．或講于國子雞鳴．倡和相稽．疑辨相繹．師學復有繼興之機．

【明史湛若水傳】若水初與守仁同講學．後各立宗旨．守仁以致良知爲宗．若水以隨處體驗天理爲宗．守仁言若水之學．爲求之於外．若水亦謂守仁格知之說．不可信者．又曰．陽明與吾之心不同．陽明所謂心．指方寸而言．吾之所謂心者．體萬物而不遺者也．故以吾之說爲非．一時學者遂分王湛之學．

惟南雍近在咫尺．士多聚其中．書院故不盛．世宗又因言者毀之．

【續通考】世宗嘉靖十七年四月．吏部尙書許讚請毀書院．從之．十六年二月御史游居敬疏斥南京吏部尙書湛若水倡其邪學．廣收無賴．私刱書院．乞戒諭以正人心．帝慰留若水．而令所司毀其書院．至是讚復言撫按司府多建書院．聚生徒．供億科擾．亟宜撤毀．詔從其言．

## 萬曆間張居正當國．再申嚴禁．

【野獲編】書院之設．昉於宋之金山徂徠及白鹿洞．本朝舊無額設．明例自武宗朝王新建以良知之學行江浙兩廣間．而羅念庵唐荊川諸公繼之．於是東南景附．書院頓盛．雖世宗力禁．而終不能止．嘉靖末年徐華亭以首揆爲主盟．一時趨騖者．人人自託吾道．凡撫臺涖鎭．必立書院．以鳩集生徒．冀當路見知．其後間有他故．駐節其中．於時三吳間．竟呼書院爲中丞行臺矣．今上初政．江陵公痛恨講學．立意翦抑．適常州知州施觀民以造書院私斂見糾．遂徧行天下拆毀．其威令之行．峻於世廟．江陵敗而建白者力攻．亦以此爲權相大罪之一．請盡行修復．當事者以祖制所無．折之．其議不果行．近年理學再盛．爭以臯比相高．書院聿興．不減往日．李見羅在鄖陽．遂拆參將衙門改造．幾爲武夫所殺．於是人稍有戒心矣．至於林下諸君子．相與切磋講明．各立塾舍名書院者．又不入此

例也.

天啓五年魏閹矯旨毁天下書院.

【燕都游覽志】首善書院.在宣武門內左方.天啓初都御史鄒元標.副都御史馮從吾.爲都人士講學之所.大學士葉向高撰碑志禮部尙書董其昌書.黨禍起.魏忠賢矯旨毁天下書院.趙碎碑.劘卽其地開局修曆.

講學之風熸然矣.

清初有文昌書院.

【乾隆江南通志】文昌書院在江寧府學成賢街.原國子監文昌閣地.明萬曆間助教許令典創建.國朝順治十七年學博朱謨同學生白夢鼎等重修.建坊申請額曰文昌書院.以爲讀書講學之所.

虹橋書院不甚著.

【乾隆江南通志】虹橋書院.在江寧府城盧妃巷.康熙三十一年總督于成龍建.檄上下江知名士肄業其中.一時稱盛.

# 雍正二年設鍾山書院.

【光緒會典禮部】凡書院義學。分地方稽察焉. 直省省城設立書院. 江蘇曰鍾山. 皆奉旨賜帑. 書院師長. 由督撫學臣不分本省鄰省已仕未仕擇經明行修. 足爲多士模範者. 以禮聘請. 丁憂在籍人員理應杜門守制. 不得延請. 書院生徒. 由駐省道員專司稽察. 各州縣秉公選擇. 布政使會同該道再加考驗. 果係材堪造就者. 方准留院肄業. 各省書院師長實有教術可觀. 人材奮起. 六年之後. 著有成效者. 准督撫學臣請旨酌量議敍. 諸生中材器尤異者. 亦令舉薦一二. 以示鼓舞. 其餘各府州縣書院. 或紳士捐貲倡立. 或地方官撥公款經理. 俱申報該管官查覈.

【乾隆江南通志】江寧府書院在上元縣治北. 舊爲錢廠地. 國朝雍正二年. 總督查弼納建. 顏曰鍾山書院. 檄選通省士子. 肄業其中. 延師教訓. 月給廩餼. 世宗憲皇帝御書敦崇實學扁額賜之. 十年奉旨省會建立書院. 賜帑金一千兩. 復加葺治. 凡門二. 廳堂二. 進樓二. 層兩旁齋舍百餘間. 以帑金置田. 兼支存公銀兩. 爲士子膏火資. 使朝夕講誦. 以期成德達材.

【江寧府志】鍾山書院. 在府城內舊錢廠地. 雍正二年總督查弼納創建. 乾隆元年奉上諭各省會

書院．倣朱子白鹿洞規條．及分年讀書法．總督尹繼善勒石堂上．楊繩武爲之記．安徽布政使晏斯盛．援國學例．請增學徒膳銀．乾隆四十六年兩江總督薩載定書院規條．院長詹事府少詹錢大昕定學約．

【楊繩武鍾山書院規約】一先勵志．一務立品．一勤學業．一窮經學．一通史學．一論古文源流．一論詩賦派別．一論制義得失．一戒鈔襲倩代．一戒矜誇忌毀．

嘉慶中增設尊經．

【江寧府志】尊經書院．即縣學內尊經閣也．閣在學後．明代貯國學經籍及二十一史板．國朝因之．嘉慶十年尊經閣燬．二十一史板及三段碑落星石皆歸於燼．前布政使康基田捐貲重建．即其地設書院．閣後舊有土阜．建亭其上．

道光中立惜陰．規模均大．人才亦最多．中更喪亂．既廢復興．至同光時猶存．

【續纂江寧府志】前志所載諸書院．嘉慶中多圮．〔清涼山半尙存耿天台舊址而已〕惟存鍾山．

〔道光九年布政司賀長齡籌款新建院中學舍．東西各五重．每重半房排列五間．月二試．科舉年

場前月三試。逢二為期。官課一。師課二。每試辰入酉出。有午飯肉一方。蔬一盂。又纂皇朝經世文編以教士。）尊經（督公課之如鍾山。惟無地建屋耳。）其鍾山內課五十名。外加駐防五名。外籍者准附試。（須有本學學官印文。否則不准。尊經不准。）外課七十名。（膏火銀兩內課月二兩四錢。外課半之。）附課無額。尊經內課三十名。外課九十名。無駐防。（膏火如鍾山。）道光十八年總督陶文毅公立惜陰書舍於盋山園。課士經史詩賦。不及制藝。有優獎。無膏火。月一試之。公自捐廉一萬兩發典生息焉。（超等第一四兩。二三名三兩。四名至十名二兩。十名外一兩。特等皆五錢。）經亂皆廢。曾文正公復城後。他務未遑。先命建鍾山書院。其年冬即民屋興建。（在門東舊漕坊苑街東花園。故同光寺之前。）以後遞次修建。地偏於一隅。不似舊地居城之中也。）規制略備。尊經本無院舍。（院長寓居縣學尊經閣下。）今亦未建。（院長寄居惜陰書舍中。）其後李公鴻章。又復修建惜陰書舍。（盋山園即四松庵。陶文毅於其西建祠。祀其遠祖晉長沙桓公侃。因取桓公語以名書舍。亂後邑人石楷見文毅木主於庵廚。因告當路。祀其主於書舍。）其經費有後湖租。有典商生息。有淮鹽引捐。同治以來取之善後局。以湖租日減。典息為賊焚劫。而岸商又慳吝太甚也。迨光緒初孫方伯衣言。憂局項日絀。難於持久。五年秋司道請籌一專款。庶期經久。在籍紳士石楷。遵即

會議。在於儀棧北鹽餘利款內。歲撥銀六千兩。又於兩淮運庫收存善後一成項下。按年撥解銀三千兩。又師課增給減半膏火。係光緒五年二月分起。奉沈公札飭海分司於淮北經費項下。按季撥解銀五百兩。作爲定額。以上各款。俱解江寧府收支。

## 鍾山書院山長著聞者甚多。

【同治上江兩縣志】鍾山書院講堂左。有屋一間。祀總督查弼納德沛尹繼善。巡道方昂。院長吳楊皋里繩武。高郵夏醴谷之蓉。嘉定錢竹汀大昕。餘姚盧抱經文弨。桐城姚姬傳鼐。績溪胡竹邨培翬。荆溪任階平泰諸人。

【白下瑣言】涇縣朱蘭坡先生珔。癸未甲申間主講鍾山書院。以經學勖士。成就者多。每月立小課。以經解詩賦試之。刊有鍾山書院課藝。　程春海大司成恩澤。安徽歙縣人。博通羣籍。經史而外。醫卜星相之學。靡不淹貫。篆隸行草。各臻其妙。己丑冬蔣礪堂節相延主鍾山書院。循循善誘。有叩必鳴。士皆奉爲山斗。眞當代經師也。

【陶澍鍾山書院課藝序】余以庚寅秋建節斯土。時以退食之暇。進諸生觀其角藝。四年於茲矣。適

院長胡竹村先生將有課藝之刻．往時盧抱經錢竹汀姚姬傳諸先生嘗主斯席．皆以實學爲教．

數十年來．隨風床沬．今又得胡先生爲之提唱．吾見其風氣蒸蒸日上也．

錢大昕以淹博名．與諸生講論古學．以通經讀史爲先．其著廿二史考異．卽在院內．居四年然後去．

【錢大昕年譜】乾隆四十三年戊戌．夏初．總督高文端公（晉）延請爲鍾山書院院長．居士雅不喜爲人師．而家居貧約．不無藉束修以供甘旨．江寧去家不遠．歲時便於定省．乃勉應之．五月到院．與諸生講論古學．以通經讀史爲先．課試之暇．與袁簡齋嚴冬友諸公爲文酒之會．城內外名勝．履齒幾徧．四十四年己亥．任江寧訪求金石刻．手拓吳天璽紀功碑及梁始興安成吳平三碑．所得南唐宋元石刻甚多．上元談泰善算術．來從居士游．授以古今推步異同疏密之旨．四十六年辛丑．居士在鍾山四載．士子經指授成名者甚衆．而江浦韓明府廷秀．上元黃方伯教增．鮑文學鍾．宣城孫州牧元詔．尤所獎賞者也．夏末歸甯太恭人．遂不赴館．

盧文弨先後在鍾山十年．精校讎．主講時丹黃所積．成鍾山札記．

【盧抱經年譜】乾隆三十八年．主講鍾山書院．聲音發源圖解序．吾來鍾山．悼世人字體之不正．欲以說文救其失．而俗學迷昧．安於所習．其能從吾言者蓋寡．三十九年在江寧　四十一年在江寧．寄孫楚池書．在鍾山幾五載．幸有一二同志信而從焉．至於漸染俗學已深者．殆終不能變也．始文弨初至時．肄業者百數十人．今則倍之矣．每課必卷卷而評校之．四十二年在江寧．答彭允初書．僕在鍾山不得已而看時文．講時文實非性之所樂．四十三年在江寧．（是年辭講席．錢大昕繼其後．）乾隆五十年．復主鍾山書院．續漢書律曆志補注序．頃復來主鍾山書院．辛楣之從子溉亭．亦爲郡博士．於斯一見如故交．裒然出其所著．五十一年．在江寧．校刻逸周書及荀子．五十二年在江寧．刊羣書拾補．新雕西京雜記緣起．乾隆丙午之歲．爲同年謝少宰墉校梓荀子．既竣．計剞劂之直．尚賸數金．思小書可以易訖工者．有向來所校西京雜記．因以授之．費尚不足．鍾山諸子從予游者．率貲爲助．而工始完．五十三年在江寧．

【盧文弨鍾山札記序】余前後忝鍾山講席最久．故以鍾山札記標其目．

姚鼐居鍾山最久．以古文義法傳授徒友．嘗謂義理考據詞章三者不可偏廢．

弟子管同梅曾亮等傳其文筆。世號桐城派。

【姚惜抱先生年譜】乾隆五十五年庚戌。先生年六十歲。 主講江寧鍾山書院。（自庚戌至嘉慶庚申。主鍾山書院十一年。） 嘉慶二年丁巳。 江寧諸生爲刻三傳國語補注。 五年庚申。 江寧諸生合爲鐫刻文集十六卷。 六年辛酉年七十一歲。 改主敬敷書院。 十年乙丑七十五歲。移主鍾山書院。先生已至皖矣。四月鐵冶亭制軍（鐵保）遣人固邀至金陵。先生因有買宅居金陵之意。（自乙丑至乙亥主講鍾山書院十一年。） 十四年己巳。 九經說刻成後。先生復有所論增益舊文。合得十七卷。冬門人陶定爲補錄於江寧。 十九年甲戌年八十四歲。 在書院。猶與諸生講論不倦。耳目聰明。齒牙未豁。著讀之暇。惟靜坐爲主。行步輕健如飛。見者以爲神仙中人。二十年乙亥年八十五歲。 先是先生居江寧久。喜登攝山。嘗有卜居意。未決。遷延不果。歸。七月微疾。九月十三日卒於江寧書院。門人共治其喪。 門弟子知名甚衆。其尤著者上元管同梅曾亮。同邑方東樹劉開。而歙縣鮑桂星。新城陳用光。江寧鄧廷楨。最爲顯達。至私淑稱弟子者。則宜興吳德旋。寶山毛嶽生。華亭姚椿。同邑張聰咸。皆以文學著述稱名。

道光中唐鑑倡程朱之學。

【曾國藩唐確愼公墓志銘】致仕南歸。主講金陵書院。文宗踐阼。有詔召公赴闕。凡進對十有五次。中外利弊。無所不罄。諭旨以其力陳衰老。不復強之服官。令還江南。矜式多士。公至金陵。學徒益盛。以賊犯湖南。急欲歸展先塋。咸豐三年乃自浙還湘。

洪楊既平。曾國藩首延李聯琇主講鍾山。梁鼎芬繆荃孫繼之。

【續纂江寧府志李聯琇傳】江表既平。曾文正公延主鍾山惜陰兩講席。謂人曰。吾爲此郡得一大宗師矣。琇在院裁成誘掖。十四年如一日。

【江陰縣志】繆荃孫歷主江陰南菁書院。常州龍城書院。江寧鍾山書院。士尊之。匹盧文弨姚鼐。

聯琇又與薛時雨輪課惜陰。時雨又兼長尊經。

【顧雲薛桑根先生行狀】同治八年馬端敏公總督兩江。聘主江寧尊經書院。兼惜陰書院。　書院故事月二日課於官。給膏火銀頗厚。山長課以月十六日。十八人外無所給。籌之郡紳。始給如官之半。士多貧焉。校文惟其佳者。不持一律。日可竟百數十篇。臧否無或爽。

惜陰後起名師．若俞正燮胡培翬馮桂芬等．皆以樸學倡．至時雨恢以詞章聲聞甚都．（時雨後山長為盧崟．以制藝名）

三書院外最晚立者．為文正書院．

【張謇文正書院丙庚課藝錄序】自布政使奉新許公．以湘鄉曾文正公再造江南．而在江寧尤久．建立書院．俾邦人士永無窮之謳思．於是江寧有文正書院．

黃體芳張謇嘗為山長．學術風尙．與時雨又異．

【張謇年譜】光緒二十一年乙未　十二月南皮聘繼黃先生長文正書院．二十二年丙申　二月至江寧任文正書院院長．　江謙江導岷束曰琯陸宗輿等從學於書院．二十三年丁酉．長文正書院．　二十四年戊戌　長文正書院．　二十五年己亥．　仍長文正書院．　二十六年庚子．選文正書院課藝．　二十七年辛丑．　三月辭文正書院．舉丁恆齋自代．

要皆砥礪以經史文學．其童試則有奎光鳳池兩書院．

【續纂江寧府志】其童試則有奎光鳳池兩書院。鳳池舊在縣學內。規制狹隘。嘉慶二十五年蘇撫仁和陳公桂生以乃父儀庭（名玉萬）曾主講席。公實隨侍。因築承訓樓以祀其祖。並捐廉奉千金生息。廣內外課若干名（內課銀月八錢。外課半之。）道光二十年。迺改於舊王府五畝園之東。池館橋亭。遂擅一時之勝。經賊毀折。今成桑園。同治七年知府涂宗瀛乃購新廊民屋。爲之遞有修葺。而奎光則無議復者。以經費無出也。昔者小試書院。莫善於崇義堂。堂爲淮商所立。在蒯子巷內。分四堂。延師教授。皆住堂。中不住堂者曰附考。不與住堂者同甲乙。（獎賫上取一名三百文。餘半之。次取則無。）住堂者其縣府院考諸費。皆堂中代送。然有定格。入泮則題其名於榜。一時科第之士。出於此者十八九。（住堂皆貧士。附考則不論貧富。月之初二。本府及兩縣輪試之。其時太守不試大書院也。每二年月二日則請巡道甄別。以定其甲乙。一切由商人經理。）亂後亦廢。

至光緒癸卯（二十九年）甲辰（三十年）間。盡改爲學校焉

# 首都志卷八

## 教育下

### 清季及民國學校

清代之所謂學校。卽科舉之初基。皆就已有之人才而甄拔之。未嘗就未成之人才而教成之也。逮其末造。外患日深。人才不足以應世變。有識之士。咸痛心于時文小楷之害。

【李鴻章復郭筠僊星使書】人才風氣之固結不解。積重難返。鄙論由于崇尙時文小楷誤之。世重科目時文小楷。卽其根本。來示萬事皆無其本。卽傾國考求西法。亦無裨益。洵破的之論。而中國上下果眞傾國考求。未必遂無轉機。但考求者僅執事與雨生鴻章三數人。庸有濟耶。〔光緒三年〕

清廷亦漸悟舊制之不適于光緒二十四年.廢八股取士舊制.諭立學堂譯新書.

【光緒政要】光緒二十四年四月詔定國是. 數年以來.中外臣工.講求時務.多主變法自強.邇者詔書數下.如開特科.裁冗兵.改武科.創立大小學堂.皆經再三審度.籌之至熟.始定議施行.惟是風氣尙未大開.論說莫衷一是.或狃於老成憂國.以爲舊章應行墨守.新法必當擯除.衆喙嘵嘵.空言無補.至今日時局如此.國勢如此.若仍以不練之兵.有限之餉.士無實學.工無良師.強弱相形.貧富懸絕.豈眞能制梃以撻堅甲利兵乎.朕惟國是不定.則號令不行.極其流弊.必至門戶紛爭.互相水火.徒蹈宋明積習.于實政毫無裨益.即以中國大經大法而論.五帝三王.不相沿襲.譬之冬裘夏葛.勢不兩存.用是明白宣示.爾中外大小諸臣.自王公以及士庶.各宜努力向上.憤然爲雄.佩聖賢義理之學.植其根本.又須博采西學之切於時務者.實力講求.以救空疏迂謬之弊. 五月詔改八股取士舊制. 總理衙門會同軍機處奏籌辦京師大學堂事宜. 諭各省府廳州縣設立學校.

未幾爲守舊者所沮.咸復其舊.

【光緒政要】光緒二十四年八月諭復一切舊制．南京於時已有學校．（見後）

旋遭庚子拳匪之亂．八國聯軍入京．皇室西遁．國勢岌岌．兩江總督劉坤一等．乃上變法之摺．首以立學爲事．學校自此興矣．

【光緒政要】二十七年五月兩江總督劉坤一湖廣總督張之洞第一次會奏變法事宜疏．中國不貧於財而貧於人才．不弱於兵而弱於志氣．人才之貧．由於見聞不廣．學問不實．志氣之弱．由於苟安者無履危救亡之遠謀．自足者無發憤好學之果力．保邦致始．非人無由．謹先就育才興學之大端．參考古今．會通文武．籌議四條．一曰設文武學堂．二曰酌改文科．三曰停罷武科．四曰獎勵遊學．敬爲聖主陳之．（一）設文武學堂．取士之法．自漢至隋爲一類．自唐至明爲一類．無論或用選舉或憑考試．立法雖有短長．而大意實不相遠也．要之皆就已有之人才而甄拔之．未嘗就未成之人才而教成之．故家塾則有課程．官學但憑考校．此皆與三代學校之制不合．現行科舉章程．本是沿襲前明舊制．承平之世．其人才尚足以佐治安民．今日國蹙患深．才乏文敝．若非改絃易轍．何以拯此

艱危。考周官司徒之職。小戴禮學記之文。大率皆以德行道藝。兼教並學。學成而後用之。此外見於經傳者。鄉國之學。皆兼六藝。大夫之職。必備九能。書禮干戈司成並教。寄象鞮譯。王制分官。海外圖經。伯益所傳。潤色專對。論語所重。又按三代之制。庠序之稱曰士。卒伍之稱亦曰士。實為文武合一文武並重之明徵。若孔子兼通文武。學於四夷。尤聖人躬行垂教之彰彰者。今泰西各國學校之法。猶有三代遺意。禮失求野。或尚非誣。臣等謹參酌中外情形。酌擬今日設學堂辦法。擬令州縣設小學校。童子八歲以上入蒙學。習識字。正語音。讀蒙學歌訣諸書。除四書必讀外。五經可擇讀一二部。家塾義塾悉聽其便。由紳董自辦。官勸導而稽其數。每年報聞上司可也。十二歲以上入小學校。習普通學。兼習五經。先講解。後記誦。但解經書淺顯義理。兼看中外簡略地圖。學粗淺算法。至開立方止。學粗淺繪圖法。至畫出地面平形止。習中國歷代史事大略。本朝制度大略。習柔軟體操。三年而畢業。紳董司之。官考察之。十五歲以上入高等小學校。解經書較深之義理。學行文法。學策論詞章。看中外詳細地圖。學較深算法。至代數幾何止。學較深繪圖法。至畫出地上平剖面立剖面水底平剖面止。習中國歷史大事外國政治學術大略。習器具體操。兼習外國一國語言文字之較淺者。此學必設兵隊操場。三年而畢業。官司之。紳董佐之。府設中學校。十八歲高等小學畢業者入中學校。

習普通學。此學溫習經史地理。仍兼習策論詞章。並習公牘書記文字。學精深算法。至弧三角航海駛船法止。學精深繪圖法。至測算經緯度行軍圖目揣遠近斜度止。習中國歷史兵事。習外國歷史法律格致等學。外國政治條約即附於律法之內。並講明農工商等學之大略。習兵式體操兼及外國一國語言文字之較深者。詞章一門。亦設教習。學生願習與否。均聽其便。此學亦必設兵隊操場。三年而畢業。學政考之。給予憑照。送入省城高等學校。省城應設高等學校一區。大省容二三百人。中小省容百餘人。屋舍不便者。分設兩三處亦可。但教法必須一律。非由中學校普通學畢業者。不能收入。擬參酌中西學制。分爲七專門。一經學。中國經學文學皆屬焉。二史學。中外史學中外地理學皆屬焉。三格致學。中外天文學。外國物理學化學電學力學光學皆屬焉。四政治學。中外政治學。外國律法學財政學交涉學皆屬焉。五兵學。外國戰法學軍械學經理學軍醫學皆屬焉。六農學。七工學。凡測算學繪圖學道路河渠營壘製造軍械火藥等事皆屬焉。共七門。各認習一門。惟人人皆須兼習一國語言文字。此學亦必設兵隊操場。至醫學一門。以衛生爲義。本爲養民強國之一大端。然西醫不習風土。中醫又鮮眞傳。止可從緩。惟軍醫必不可緩。故附於兵學之內。並另設農工商礦四專門學校。各一區。專以考驗實事爲主。機器藥料試驗所皆備。亦三年而畢業。其普通學成。願入

此四學者聽。入此四學者、中國政學文學皆分溫習。無論何學。皆有兵隊操場。其習武者。專設一武備學校。擇普通畢業之廩生。願習武者送入。四書義中國歷史策論人人兼習。其餘悉依外國教課之法。並專習一國語言文字。或仿日本。並設一砲工學校。專學製造鎗砲之法。均三年而畢業。文學生高等學校畢業後。除農工商礦專門四學。另爲章程外。此七門學生學律法者。派入交涉局。學習實事。名曰練習學生。其餘六門學生。均隨其所願派入農工商礦等局。兼習實事。名曰兼習學生。均以實在局在營一年爲度。農工商鑛四專門學生。三年畢業後。農學派赴本省各縣山鄉水縣考驗農業。工學派赴本省外省華洋工廠考驗製造。商學派赴南北繁盛口岸。考驗商務。鑛學派赴本省外省開礦之山。煉礦之廠。考驗采煉。均名曰練習學生。亦均以實在出外遊歷練習一年爲度。其武學生武備學校畢業後。令入營學習操練一年。半年充兵。半年充弁。以實在營一年爲度。合計在學肄業及出外練習文武各門。均四年學成。先由督撫學政考之。再由主考考之。取中者除送入京師大學校外。或卽授以官職。令其效用。大學校學業又益加精。門目與省城所設高等專門學校同。三年學成。會試總裁考之。取中者授以官。此大中小學教法門目等級年限之大略也。(一)酌改文科。擬卽照光緒二十四年臣張之洞奏變通科舉。奉旨允准之案酌辦。大約係三場先後互易分場發

榜．各有去取．以期場場核實．頭場取博學．二場取通才．三場歸純正．以期由粗入精．頭場試中國政治史書．二場試各國政治地理武備農工算法之類．三場試四書五經經義．經義卽論說考辨之類也．頭場十倍中額．原奏經禮部通行陝西有案可查．惟聲光化電等學場內不能試驗．擬請删去．此係原本朱子救弊須兼他科目取人之意．歐陽修隨意去留鄙惡乖誕以次先去之法．而又略仿現行府縣覆試童生學政會考優貢之章．似乎有益無弊．簡要易行．（一）停罷武科．武科硬弓刀石之拙固無益於戰征．弧矢之利亦遠遜於火器．至於默寫武經．大率皆係代倩．文字且不知．何論韜略．以故軍興以來．以武科立功者．概乎其未有聞．凡武生武舉武進士之流．不過恃符豪霸．健訟佐鬭．抗官擾民．既於國家無益．實於治理有害．近年自故督臣沈葆楨以後．中外大臣言武科改章者甚多．蓋人已共知其弊．臣等揆之今日時勢．武科無益有損．擬請宸斷．奮然徑將武科小考鄉會試等場一切停罷．此誠自強講武之一大關鍵也．（一）獎勵遊學．查外國學堂法整肅而不苦．教知要而有序．爲教師者類皆實有專長．其教人亦有專書定法．教法尤以日本爲最善．文字較近．課程較速．其盼望學生成就之心至爲懇切．傳習易．經費省．回華速．較之學于歐洲各國者．其經費可省三分之二．其學成及往返日期可速一倍．江鄂等省學生在日本學堂者多．故臣等知之甚確．此時宜令

各省分遣學生出洋遊學．文武兩途及農工商學專門之學均須分門認習．尤須擇其志定文通者．乃可派往．學成後得有憑照．回華加以覆試．如學業與憑照相符．即按其等第．作爲進士舉貢．以輔各省學堂之不足．最爲善策．此時日本人才已多．然現在歐洲學堂附學者尚數百人．此舉之有益可知．並宜專派若干人．入其師範學堂．專習師範．以備回華充小學中學普通教習．尤爲要著．再官籌學費．究屬有限．擬請明諭各省士人．如有自備資斧出洋遊學．得有優等憑照者．回華後覆試相符．亦按其等第作爲進士舉貢．如此則遊學者衆．而經費不必盡由官籌．蓋遊學外國者．但籌給經費．而可省無數之心力．得無數之人才．可謂善策矣．若自備資斧遊學者．准給憑照錄用．則經費並不必多籌．尤善之善者矣．此四條爲求才圖治之首務．其間事理皆互相貫通補益．故先以此四條上陳．

茲次清季迄于今茲．南京各學校于後．

## (一)高等教育

### 高等學堂

【兩江總督劉坤一奏辦理江南省學堂情形摺】江南舊有儲材學堂．分設交涉農政工藝商務四大綱．學生以一百二十名爲止．現在所學．僅英法德日四國語言文字．擬將儲材學堂改爲江南學堂．

【金陵通紀】光緒二十四年創辦高等學堂．以儲材學堂改爲之．在陸師學堂側．

【續金陵通紀】光緒二十五年高等學堂．能改爲格致書院．

【柳詒徵江南高等學堂同學錄序】江南高等學堂．肇基於癸卯．輟講於辛亥．凡爲學九年．主之者不恆其人．學焉者亦新故相嬗．厥時襲日制．大學中學之介有高等．京師置大學．比古辟雍．府爲中學．視郡庠．直省則立高等．隸大府．繩以令制．省各有大學．宜若相等．稽其學術風尚．無多讓也．校址故鍾山書院．十許年來．易爲第四師範．爲南京中學．尋往昔之履綦．幾若不可蹤跡．江陰繆先生荃孫首剏斯堂．歸道山十年矣．

## 三江師範學堂

【金陵通紀】光緒二十九年開三江師範學堂於江寧府署．

【金陵通紀】光緒二十九年移三江師範學堂于北極閣.

【張之洞江南省創建三江師範學堂摺】査各國中小學堂教員咸取材於師範學堂.是師範學堂爲教育造端之地.關係尤爲重要.兩江總督兼轄江蘇安徽江西三省.此三省各府州縣應設中小學堂.爲數浩繁.需用教員何可勝計.若未經肄業師範學堂.延訪外國良師.研究教育之理.講求教授之法.及管理之法.遽任以中小學堂教員.必致疏漏淩躐.枝節補救.徒勞鮮功.且詳略參差.各學堂學派學程終難畫一.經臣督同司道詳加籌度.惟有專力大舉.先辦一大師範學堂.以爲學務全局之綱領.則目前之致力甚約.而日後之發生甚廣.玆於江寧省城北極閣前勘定地址.創建三江師範一所.凡江蘇安徽江西三省士人.皆得入堂受學.査直隸督臣袁世凱.奏建師範學堂.定全省學額爲八百名.延聘日本師範教習十二人.玆爲三省豫儲師範學額.自宜酌量從寬.現擬江蘇省蘇屬寧屬定額各二百五十名.安徽省定額二百名.江西省定額二百名.共定額爲九百名.其附屬小學堂一所.定學額爲二百名.所有師範生及附屬小學生均由地方官出具印結.取具本生族鄰甘結.保送考選入學.開學第一年.先招師範生六百名.三年後再行續招足額.前三年教小學堂之師範生.約分三級.爲一年最速成科.二年速成科.三年本科.以便陸續派赴各州縣充小學堂教員.

第四年卽添置高等師範本科．精研教育學理．以教中學之師範生．備各屬中學堂教員之選．現已延聘日本高等師範教習十二人．專司教育學及理化學圖畫學各科．並選派舉貢廩增出身之中學教習五十八人．分授修身歷史地理文學算學體操各科．學堂未造成以前．暫借公所地方．於本年先行開辦．練習教員之法．令東教習就華教習學中國語文．及中國經學．華教習就東教習學日本語文．及理化學圖畫學．彼此名爲學友．東教習不得視華教習爲弟子．在日本語．此法名爲互換知識．俟一年後學堂造成中國教習．於東文東語理化圖畫等學通知大略．東教習亦能參用華語．以教授諸生．於問答無虞扞格．再行考選師範生入堂開學．則不必藉借繙譯傳達．可免虛費時刻．誤會語氣諸弊．收效尤速．其購地建堂經費．已據江寧藩司籌撥應用．其常年學堂經費．如華洋教習各學生飯食冬夏講堂及操場衣冠靴帶臥具紙筆燈火獎賞監督提調監學庶務各委員司事人役薪工及一切雜用之屬．每年需款甚鉅．已議定由江蘇藩司於本年先協撥銀一萬兩．以後每年協籌銀四萬餘兩．擬令安徽江西兩省各按學生額數每名每年協助龍洋一百元．不過稍資津貼．不敷尚多．所有全堂三省學生學費．自應專籌的款濟用．查江寧銀元局鑄造銅元．最爲便民要政．行銷頗暢．甚有盈餘．現已由該司請添購新機．增建廠屋．大加擴充．卽以歲獲盈餘專供該學堂經

費之用．此舉爲三省學堂根本．教員得人起見．雖江南財力支絀．不敢不設法籌措．勉爲其難．至學堂建造規模．及一切課程辦法．經臣專調曾赴日本考察學校．熟悉教育情形之湖北師範學堂堂長來寧．精繪圖式．詳定章程．總期學制悉臻完備．合法．並於省城設立兩江學務處一所．派委司道等員．會同綜理．加意講求．督催興辦．以副聖朝興教勸學．造就人材之至意．〔光緒二十九年二月〕

【魏光燾江南創建三江師範學堂建堂經費摺】現今會商學務處．以原定三省學額九百名．可分三班招集入堂．則建造房屋亦可次第增添．擬先就分班學生人數．擇必不可少房屋．分別起造．酌用洋式．核實估計．共需工料曹平銀九萬八千五百餘兩．擬於江寧籌餉捐輸款內．解存司庫銀五萬八千餘兩．儘數動撥．其不敷銀兩．由司設法另籌．請先奏明立案．

【調查三江師範學堂條議】全堂共分三科．曰本科．三年畢業．曰速成科．二年畢業．曰最速成科．一年畢業．又加法制理財農業英文諸項．爲隨意科．〔南洋官報光緒三十一年六月初十日第十三册〕

## 兩江師範學堂

【江蘇紳士公議江南省學校學額學務】三江師範學堂應請釐正名稱爲兩江師範學堂。（南洋官報光緒三十一年十一月二十日第二十九册）

【江督周奏縷陳江南近年辦理學務情形摺】原有三江師範學堂易名兩江。（南洋官報光緒三十二年第五十九册）

【李瑞清兩江師範同學錄敍】南皮張相國于江南建兩江師範學校。中國師範學校之立。以兩江爲最早。聘日本教師十一人。綜合中西。其學科頗采取日本。稱完美焉。

## 高等師範

【江蘇十一年份政治年鑑】民國三年八月。江蘇巡按使韓國鈞委任校長江謙。就前兩江師範學堂校舍察勘籌備開校。四年八月一日始舉行入學試驗。先招文理化兩部預科各一級。國文專修科一級。五年四月十四日舉行體育專修科入學試驗。七月六日至八日舉行工藝專修科及國文部理化部預科新生入學試驗。六年七月九日舉行農業工業商業英文各專修科新生入學試驗。本學期內（八年春）國文部改爲文史地部。理化部改爲數理化部。九年四月九日開校務會議。由

校長處議陳請教育部。改本校爲東南大學案。全體贊成。遂組織委員會討論進行事宜。九月二十五日張謇蔡元培江謙王正廷袁希濤穆湘玥蔣夢麟沈恩孚黃炎培會同郭校長擬具改辦大學計畫書預算書。由郭校長偕蔣黃二君赴京與教育部接洽。十一月教育部復張謇等議。以高等師範之教育農工商四專修科改歸大學。高師仍留各本科賡續辦理。十一年十二月九日依據新學制。呈請教育部。將南京高等師範學校。歸併東南大學。

## 國立東南大學

【東南大學概況】本校略史　民國以來。教育部嘗建增設大學之議。南京實已居其一。草預算矣。徒以絀於經濟。未克實行。迄九年四月九日。南京高等師範開校務會議。校長提出籌備國立大學議案。出席者一致贊成。遂擬具大要計畫。由校長郭君秉文與張季直蔡孑民王儒堂蔣夢麟穆藕初沈信卿黃任之江易園袁觀瀾諸先生再加討論。旋經諸先生向教育部爲正式之陳請。時值范靜生先生長教部。其就職宣言。有以推廣高等教育爲己任語。郭君卽於九月杪偕黃任之蔣夢麟兩先生入京。約同蔡孑民先生往見范總長。總長既極贊同。部中要人僉無異議。然教育部雖已通

過．而財政部尙未同意．十一月南京高等師範奉教育部公文．略謂財部以今年預算增加太大．礙難照准．咨復．於是郭君再進京以建設大學之重要．一一向執政諸公言之．遂得於國務會議通過．幷定名爲國立東南大學．十二月六日奉教育部令．派郭秉文爲東南大學籌備員．十五日就南京高等師範學校內正式組織籌備處．分股凡八．各股旣設．分途籌備．幷擬就組織大綱及校董會簡章．推舉校董十七人．於十年三月二十四日呈請教育部核准函聘．三月二十八日奉教育部指令照准．六月六日籌備處函請各校董齊集上海．開成立會．商推一切．七月十三日奉教育部指令核准籌備處所擬組織大綱．十四日設商科大學籌備處於上海法租界霞飛路．先是籌備處議決本大學除文理教育農工四科．設在南京外．商科大學設於上海．詳情見後．八月二十三日至二十四日舉行大學預科新生考試．九月五日校董會奉教育部復文．准以南京高等師範學校校長郭秉文兼國立東南大學校長．二十七日又奉教育部指令二件．一批准擬訂大學簡章．一批准上海商科大學簡章也．於是國立東南大學經數年之醞釀．年餘之籌備．而始底於成．十二年秋南京高等師範實行合併．校內組織與行政及校董會職權復略有改定．具如下述．大輅椎輪．規模粗具．經營擴展．期諸異日．

【東南大學概況】教務組織　（一）科與系　本校暫設五科．二十九系．其分配如下．　甲科別．文理科教育科農科工科設南京．商科單科大學於上海．名上海商科大學．　乙系別　中文系外國語文系歷史系地學系哲學系政治經濟系數學系化學系物理系心理系教育系體育系生物系農藝系園藝系畜牧系病蟲害系蠶桑系農業化學系機械工程系土木工程系電機工程系普通商業系會計系工商管理系銀行理財系國際貿易系交通運輸系保險系．　上列各科系所授課程約共三百餘種．現采用學分制．以每學生每週上課及自修合三小時．歷半年者爲一學分．每半年以學習十六學分爲標準．若遇特別情形可減少至十二學分．增多至二十學分．滿一百六十學分者畢業．但各科認爲有增加學分之必要時．得酌量增加．　（二）文理科　文理科由從前南京高等師範之國文史地數理化學英文諸部擴充而成．十年大學成立時．各科皆以系爲單位．而統之於科．於是本科纔有國文英語哲學歷史地學數學物理化學等系．是年又增設政法經濟系．及西洋文學系．同時以農科之生物系教育科之心理系與本科合辦．本年政法經濟系以一時未得教授法律人材．故法律門暫缺．改名爲政治經濟系．現又定自十三年度起合併西洋文學系英語系及德文法文日文各學程改組外國語文系．　本科現共有教授四十一人．（內一人爲美國

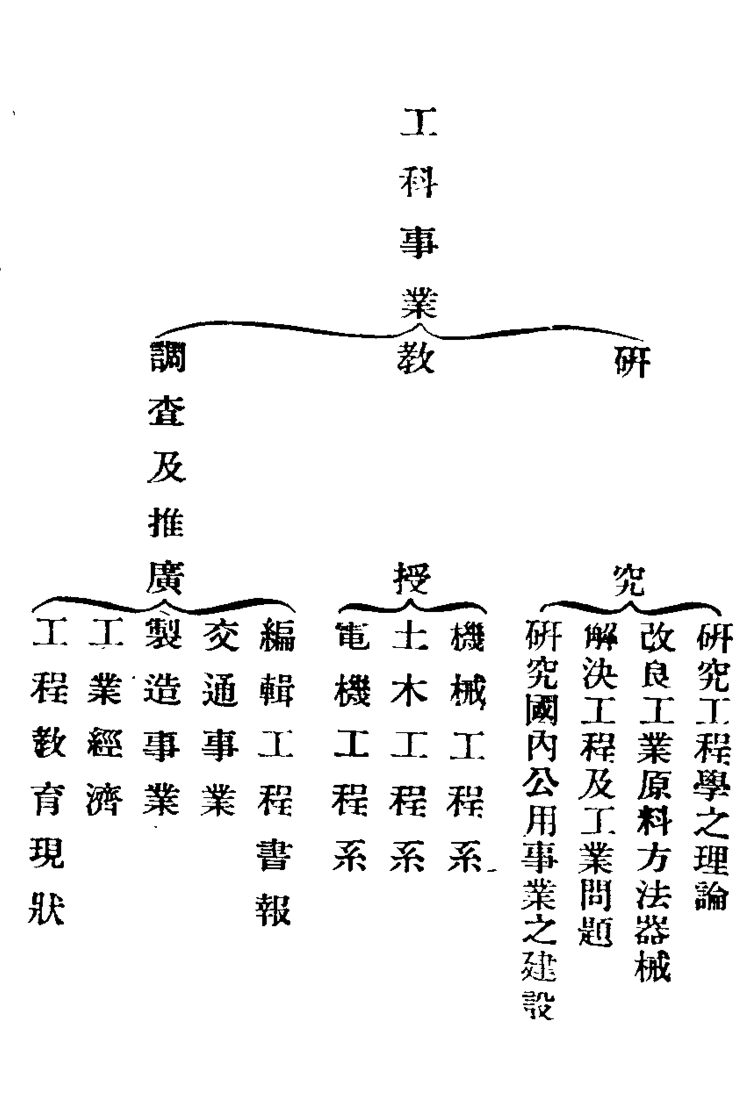
人。曾任芝加哥大學教授。又三十五人皆留學歐美。得有博士或碩士等學位者。又五人則國學專修有素。歷任大學及高等學校教師者。）助教十六人。助理八人。（大都國內大學及高等專門畢業者）此外並設書記兼編輯一人。總計本科教職員凡六十六人。

（三）教育科　教育科原于從前之南京高等師範本科。宗旨有三。（1）養成教員視察員及教育行政人材。（2）實行及發展教育學心理學及體育學之研究。（3）推廣新教育思想及方法。以促進教育之發達。本科共有教授十五人。助教十三人。助理五人。共三十三人。　本科現有三系。即教育學心理學及體育學等系是也。共授課程一百零二種。凡學生學滿一百六十學分者。得領學士學位。凡滿一百三十學分者。學得領員證。

（四）農科　農科發源於南京高等師範之農業專修科。自六年九月爲成立之始。即以造就專門人才發展改良農業爲宗旨。初訂修業年限爲三年。嗣因農科教育之重要。農業人材及博物教師之缺乏。於九年改訂修業年限爲四年。添聘專家。增加儀器設備。並增加農業及博物中之精深科目。採用選科制度。迨本大學成立。本科遂爲其各分科之一。而宗旨則繼續進行。且益注重研究。以期東南數省農業上之最重要問題。逐漸解決。一方面根據本國情形及在本國試驗所得之方法。施諸教育。一方面採取歐美先進良法。以定事業之範圍。　本科現包統七系。即農

藝園藝畜牧生物病蟲害蠶桑及農業化學等系是也．所授課目共一百八十九種．現有教授二十二人．助教助理等共五十五人．　本科有農業試驗場四．其面積如下．　中央試驗場共一千八百畝．　第一試驗分場（在本校東面）共一百二十畝．　第二試驗分場（近明陵）共一百零六畝．第三試驗分場（在太平門外）共二百四十畝．　此外江蘇河南湖北直隸等處棉植試驗場六處．共一千五百餘畝．均歸入本科辦理．故本科共有試驗之地面約三千八百餘畝．　（五）工科　工科以造就工業專門人材研究發達中國工業之方法與原理爲宗旨．溯始於南京高等師範之工藝專修科．時爲民國五年七月．當時國內之教育界．深感於吾國職業教育之缺乏．故僅以工藝爲限．成立未久．覺發達中國工業舍培養專門人材外．無他途．於是舍原定職業教育之計劃．而從事專門機械工程之教育．建設工廠．購辦儀器．添聘歐美工學專家．爲高深工學之訓練及研究．故本科在高師雖以工藝專修科名．實際則爲修業三年之機械工程科．至民國九年冬國立東南大學成立．即以高師之工藝科爲大學工科之基礎．初僅設機械工程系．十二年感於國內電機及建築人材之需要．添設電機工程系及土木工程系．一方添置機械儀器爲電機及材料之實驗．一方增購專門書報爲參考及研究之預備．其進行計劃．悉根據歐美各工程大學之經驗．參酌本國之實

業現狀。經各專家之考慮。擬訂之現定事業範圍如下表。




本科現有教授七人。（均得有美國大學博士或碩士等學位者）。助教及助理六人。共十三人。設備分圖書。（約五百四十餘種）工廠（分鑄冶鍛鐵機械及模型四種）機力廠（兼管本校電燈）工藝

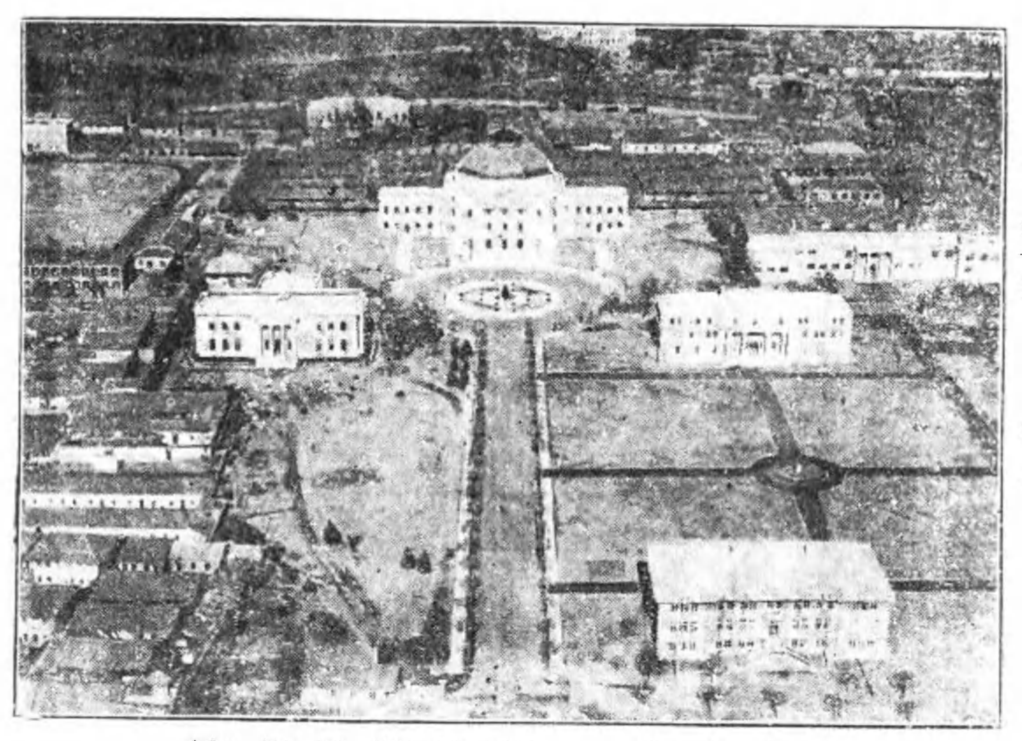
試驗室（分電機試料及水力三種）及測量器具等。（六）分設之上海商科大學。國立南京高等師範學校於民國六年秋設立商業專修科。九年十年畢業兩次。九年冬議設國立東南大學時。決定將高師商科擴充改組爲商科大學。以人材與環境之關係。分設上海。迨十年夏。東南大學成立。適暨南學校亦在上海設立商業專科之計劃。爰由中南協會建議兩校合辦。藉以集中人材節省經費。定名爲東南大學暨南學校合立上海商科大學。一面組織上海商科大學委員會。公推聶雲臺張公權黃奕住簡照南錢新之穆耦初陳光甫史量才黃任之趙厚生郭秉文柯箴心朱進之張子高高踐四諸先生爲委員。郭秉文先生爲校長。籌備進行。暫借尙賢堂房屋爲校舍。於十年八月十五日舉行第一次入學試驗。九月二十八日開校。國內有商科大學自本校始。至十一年三月暨南學校自辦大學。議將商科大學歸東南大學獨力專辦。旋經東南大學校董會議決認可。即定名爲國立東南大學分設上海商科大學。改推方椒伯史量才田時霖朱成章任嗣達李清泉孫梅堂郭標張公權談丹崖趙晉卿韓无悶簡照南嚴直方嚴敬與諸先生爲委員。呈准教育部備案。此上海商科大學創立之經過情形也。　本科現設七系。即普通商業會計工商管理銀行理財國際貿易交通運輸及保險等系是也。所授課目凡七十九種。有教授助教及助理共二十一人。職員十

二人．事務員五人．本科校址暫設於霞飛路二百九十號．現正在上海大西路一帶購地五百畝．將來商科之新校舍．即建於是焉．

## 國立中央大學

【全國文化機關一覽】民國十年九月．當局就南京高等師範學校址成立東南大學．十二年秋南高與東大實行合併．十六年七月河海工程大學上海商科大學江蘇法政大學江蘇醫科大學．南京工業專門學校蘇州工業專門學校上海商業專門學校南京農業專門學校等八校併入．改組為第四中山大學．設文醫工商農等九學院．十七年三月改稱江蘇大學．五月改為國立中央大學．二十一年八月商醫兩學院獨立．改組為國立上海商學院與國立上海醫學院．

【國立中央大學概況】（民國十八年）中央大學．不僅一大學已也．自國府奠都南京之後．頒令施行大學區制．設中央大學區．以江蘇省為範圍．故中央大學區包括區內各級學校及各教育機關．中央大學校長綜理區內一切學術與教育行政．是以知的機關而兼為行的機關．蓋是自小學而中學而大學而研究院．互相銜接．學校與教育行政聯為一氣．此所謂行政學術化．中央大學區設



中央大學　(陸地測量局製)

評議會.為本區審議機關.設研究院.(在籌備中)為本區研究專門學術之最高機關.其行政方面設高等教育處.管理本部各學院.並監督區內私立大學與私立專門學校.及留學事項.設普通教育處.管理本區.直轄中小學校.地方教育及監督區內私立中小學校.設擴充教育處.管理區內民衆教育勞動教育及社會教育.設祕書處.輔助校長辦理本區行政上一切事務.此外設督學若干人.以大學本部教授副教授充任.負指導視察區內一切中小學校及關於擴充教育處之一切機關.設視學若干人.則於區內負視察之責.設會計師審核本區各教育機關之

預算決算．及一切帳目．合上述管理行政事務各部份之組織．綜名曰中央大學區教育行政院．現有職員七十五人．高等教育之主要事業．即大學本部．都八學院．曰理學院．文學院．法學院．教育學院．醫學院．農學院．工學院．商學院．理文法教育工五學院．及教育行政院．設於南京北極閣下．工學院之一部．設於蘇州．農學院設於南京三牌樓．商學院設於上海．醫學院設於吳淞．理學院分六系．曰算術系物理系化學系地學系生物學系心理學系．文學院分五系．曰中國文學系外國語文系哲學系史學系社會學系．法學院分三系．曰法律學系政治學系經濟學系．教育學院分一系三科．曰教育學系師資科藝術專修科體育專修科．醫學院分六科．曰醫學基本科內科外科小兒科婦產科專科．附設機關凡四．曰醫院藥學校護病學校產婦學校．農學院分三科．曰植物農藝科動物農藝科農產製造科．附設機關有水產學校一所．設於吳淞．工學院分七科．曰機械工程科電機工程科土木工程科化學工程科建築科鑛冶科染織科．商學院分四科．曰銀行科會計科工商管理科國際貿易科．凡同性質之科目．在學術上能構成系統者爲系．合適當之科目在應用上能構成課程者爲科．全校各系各科以學術獨立．平均發展．教課錯綜．互相調劑爲原則．行政方面設註册文書會計事務出版五組．圖書方面設圖書館一所．國學圖書館一所．合上述組織．謂之大學本部．

現合京滬淞蘇四處各學院及各館各組各附設學校共有專任教員一百八十九人．兼任教員六十六人．職員兼任教員二百十一人．職員一百十四人．學生二千零六十八人．其物質的設備．則理文法教育工五學院及教育行政院與圖書館佔地共五千三百餘畝．醫學院佔地二十八畝．水產學校佔地九十八畝有零（商學院係租賃民房不計）國學圖書館佔地七畝有零．校舍京滬淞蘇四處共建築七十餘座．現因學生衆多．講室及宿舍頗感不敷．正擬逐步添建．一部分已在興築中．工場機器值十五萬元．儀器標本值十九萬元．圖書值十二萬元．國學圖書館書值五十萬元．

【國立中央大學概況】大學區經費．向係獨立．由江蘇教育經費管理處徵收發放．其畫定之教育專款爲屠宰稅牙稅漕附稅之一部．及田賦正稅之一百八十萬元．計大學本部一百七十五萬元．

【兩年來之中央大學】整理課程　我國大學課程往往名目繁多．缺少有機體之組織．本校各院系爰分別重定教育方針．將課程亦重新組織．使必修選修課目均有明確規定．不欲因人因事而變更．課程之核心既能形成．則教學之意義自可明瞭．此項工作幸賴各院長系主任及教授之努力與協助．經長期討論．屆一年方大體完成．

【兩年來之中央大學】增加建築及設備

(甲)建築　(1)加建圖書館　因本校原有圖書館閱覽室及書庫容量均太小．新圖書館內大閱覽室凡二．計容五百六十八人．分院閱覽室五．約容二百人．合閱報室現有分圖書室總共約容一千八以上．較前容量約大四倍．書庫容量較前大一倍有半．(2)新建音樂教室此係就梅庵改建．為藝術科音樂組之用．(3)新建農學院種子室　農學院搜集各類品種．多至數萬．非有專門建築儲藏．無法研究．(4)新建農學院溫室(連設備)　農藝園藝等系研究事業所必需．(5)新建農學院新教室(即昆蟲研究室)　(6)新建農學院農業化學系森林系蠶桑系農產製造所應用房舍及各農場場屋　(7)新建校門　國民會議時舊校門拆毀．因全校觀瞻所繫．不能不改建．(8)新建實驗學校理科新教室

(乙)圖書儀器設備　總設圖書儀器兩項除已定未付者不計外．實支數已達三十八萬九千二百八十元零．合計建築及圖書儀器設備費共八十三萬八千七百四十二元．

【兩年來之中央大學】擴大校產面積　兩學年來校產面積有重大之增加．承江蘇省政府之盛意．議決將近郊烏龍幕府兩山林場撥贈本校．計烏龍山面積七千七百餘畝．幕府山面積六千餘畝．合計一萬三千七百餘畝．又在崑山江浦購地．擴充農場．共一百一十八畝．並在校本部附近增

購教職員第六宿舍一所．計費一萬一千八百零四元．（此係二十一年底所購．為時尚在決定建設新校址以前）此增置校產之大概情形也．

## 中央政治學校

【全國文化機關一覽】

地址　南京建鄴路一七四號　附設地政學院（南京四象橋）計政學院（南京上乘庵）

沿革　本校直隸中央執行委員會．為黨立最高教育機關．亦卽中央設以造成實行黨治的政治建設人才之學校．溯其校史．始於民國十六年中央黨務學校之創辦．該校係就建鄴路前江蘇法政大學為校址．自第一期學生畢業後．於十八年六月改組．為中央政治學校．

組織　校長一人．教育長一人．其下設教務處總務處．各設正副主任各一人．總務處又分文書科會計科庶務科衞生部及印刷所．設科長部主任或管理員一人．此外系主任教授講師助教各若干人．

學制　設行政財政法律外交社會經濟教育六系．行政系分普通行政市政農村行政地政四組．

財政系分財務行政金融會計三組．法律系設法律組．外交系設外交組．社會經濟系分工商行政公用統計三組．教育系分教育行政．鄉村教育二組．本校於大學部外．並附設地政學院計政學院蒙藏學校及華僑班．

畢業年限　定爲四年．

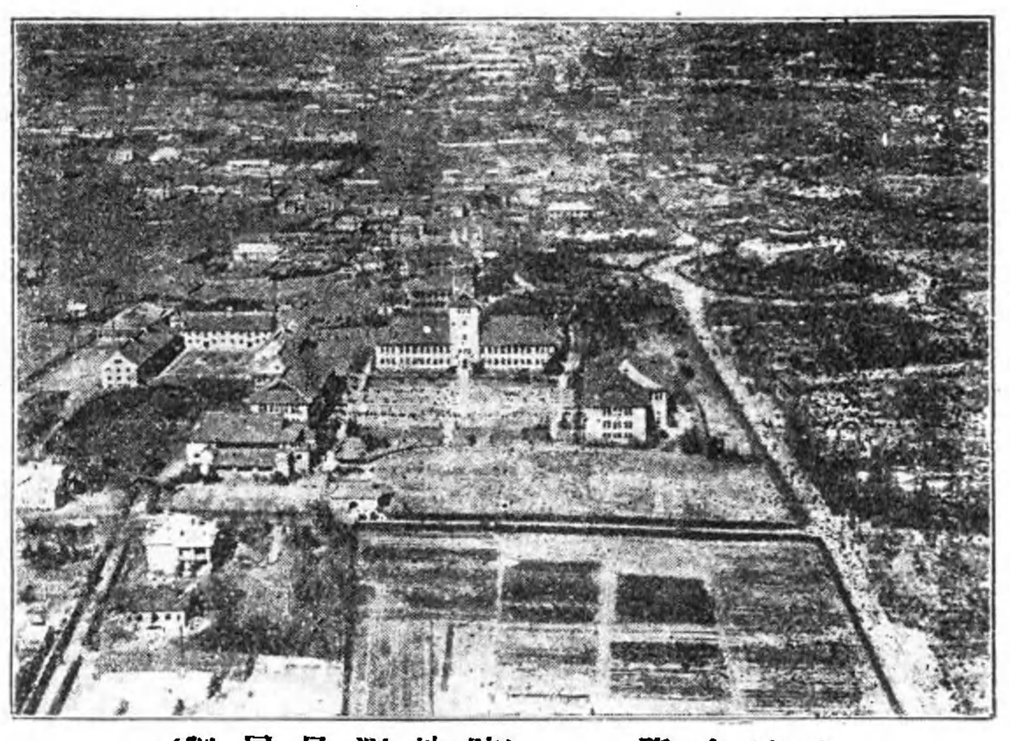
職員　校長蔣中正．教育長丁惟汾．教育主任程天放．教職員共一四四人．

經費　大學部經費每月三萬元．由中央執行委員會撥付．

## 金陵大學

【金陵大學章程彙錄】金陵大學內容之組織　金陵大學校係在南京北美以美基督北長老三公會二十二年前各會所設之學堂．於一九一〇年二月間合併者也．維時本校分設文科大學高等學及中學三級．於一九一一年美國紐約邦紐約大學校董承認幷發給承認文書．自一九一〇年以後本校添設四科．其他四公會亦與本校歸併．而謀學科之一部份之發達焉．四公會爲南美以美會南長老會南浸禮會．以上三會組織醫科．北浸禮會則組織本校高等大學以外各科．本校



金陵大學 (陸地測量局製)

添設之四科．爲師範科華言科醫科農林科．

當一九一二年九月間本校添設師範科．附設有模範小學及手工科．一九一二年十二月間華言科開始．該科原名華言學堂．當辛亥之季．本設於上海．係二十七公會所組織而成．民國成立後．改設於南京本校內．

當一九一四年一月間醫科合併於本校而爲其一科．一九一〇年七公會開設東方醫科大學於南京．至一九一二年與本校聯合．至一九一四年始正式歸併．　農林科係一九一四年秋間所開設之農科及一九一五年春間所開設之林科共同組織而成者．一九一一年本校教員裴義理承辦以工代賑

事宜。繼而發起添設農科。故今之農林科不啻導源於裴君之賑務也。農林科開設後。荷蒙北京農商部及江蘇安徽山東四川貴州等省巡按使之贊助該科將來之希望正多也。茲將本校已有之各科列下。 一大學文科。二醫科。三師範科。四農林科。五華言科。六高等學。七中學。 組織之法 本校財產操於美國業董部員之手。（該部人員係各公會所舉為代表者）內三人為開始合並三公會之代表。二人為浸禮會歸併本校高級科之代表。一人為其他三會歸併本醫科之代表。該財產本操諸公會之手。今移交諸業董部員之手矣。至在南京每會各舉三人合為董事部。為美國業董部之代表。籌畫本校一切進行事宜。今已有五位名望卓著之華人為董事部之代表。 校舍及地址 本校現有地址約在七十五英畝以上。該址即前乾河沿匯文書院與鼓樓基督書院之間。 高等學大學文科華言科醫科及農林科均設於乾河沿前匯文書院地址之內。在其地另一地址約八畝為師範科及模範小學地點。至中學及本校醫院仍設於鼓樓左右。今已另築校舍於鼓樓西。本校地址上竣工後。大學文科醫科及農林科諸生遷移該處。至中學現佔毗連醫院之校舍及地址。將改為醫科之地點。 本校共有課室及試驗室五座。寄宿舍三座。禮堂一座。醫院一所。內有新式割症房一所。西教員住宅十七所。中教員住宅八所。

【中國經濟志】金陵大學成立於民元前二年（宣統二年）由匯文宏育兩書院合併而成。民國三年東方醫科大學復併入該校。十七年七月核准立案。十七年九月經大學院復准立案。分設文理農三院。

【全國文化機關一覽】金陵大學民國十六年校董會改組。以大多數華人為校董。於是本校行政完全由華人主持。

## 河海工程專門學校

【江蘇十一年政治年鑑】本校直轄於全國水利局。前農商總長兼全國水利局總裁張謇呈准大總統批立。民國四年三月開辦正特科各一班。以後每年招收正科一班。民國十一年為湖北省設鄂專班。

## 金陵女子文理學院

【全國文化機關一覽】本校為八公會所創設。於民國四年九月正式成立。原名金陵女子大學。十四年冬中國女青年所辦之女子體育師範學校併入。十九年十二月經教育部核准立案。改稱金



金陵女子文理學院　(陸地測量局製)

陵女子文理學院。

## 法政學堂

【江督端奏開辦法政學堂情形摺】江寧省城。舊有仕學館一所。科學既欠完全。辦法亦未周妥。前經奴才督飭江寧藩學兩司悉心籌畫。改爲兩江法政學堂。並遴派調寧差委候選道吳炤爲該學堂督。妥籌辦法。茲據詳情具奏立案前來。　兩江法政學堂辦法。謹就江南地方情形。參照學部直隸兩處奏定章程。略事變通。期臻完善。其大綱分爲正科別科兩層。略與憲政編查館考驗外官章程所稱速成長期之

辦法用意相同．正科以造就完全法政人才爲宗旨．先習預備學科二年．接習專門學科三年．共計五年畢業．其學生官紳並取．須有中學根柢．即可考驗錄入．本年開辦招取百名．嗣後每一學年招考一次．均以百名爲定額．五年以後．每年有完全法政畢業生一百人．招考之時．仿照兩江師範學堂成案．寧蘇皖贛一律兼收．庶制較閎．而法政教育可以收普及之效．擬定蘇屬二十名．皖贛各十名．寧屬六十名．由各該省藩司按照定額每名每年補助學費一百元．畢業之後發還各省任使．其別科係爲寧屬造就佐理新政人才．專收寧屬三十六縣舉貢生員及寧屬候補人員．考驗取入．二年畢業．此爲速成辦法．蘇皖贛各有速成法政學堂．自應毋庸錄取．以省繁複．而示區別．仍由奴才督飭經營．剋期開學．責成管理員教員認眞經理．盡心課授．以期仰副朝廷作育人才實事求是之意．光緒三十四年四月初五日奉硃批學部知道欽此．

## 法政學堂講習科

【寧藩司樊牌示在省候補各員報告考試文】牌示事．奉督憲張札開．據兩江法政學堂詳稱．竊照職堂詳奉憲台批准開辦講習科．定額百名．先儘本省候補人員收取．年半畢業．係專爲造就速成

法政人才以備任用起見。伏查憲政編查館奏定考驗外官章程內載。凡捐納保舉兩項之道府同通州縣以及佐雜各員。除正途出身及本係高等以上學堂畢業學生外。無論月選分發到省。一律俱入法政學堂。先考以文字。其文理不通及不能執筆者。即令回籍。毋庸入學外。餘各按其文理淺深。分爲長期速成兩班。限年學習。期滿卒業。由督撫督同司道。按照法政課程切實考驗。必須執有卒業文憑。方准赴任差委。又載各省應將省候補人員認眞通行考試一次。嚴定去留。除正途出身及高等以上卒業學生。及歷任重要差使各員。無庸考試。統歸考驗辦法。餘均由督撫率同司道嚴行考試一次。分別五等。其考列一二等者。分別差委。三四等者令入法政學堂。分別速成長期兩班肄習。俟得有卒業文憑。再予差使。其不列等者。即飭令回籍等因。職堂明正班爲期已近。擬請迅賜札飭江藩司飭月選分發到省人員及先經在省候未經考試各員。務於年內赴藩司衙門報名。彙冊呈院考驗札發來堂。以便如期上課。〔宣統二年〕

## 法政講習所

【南洋官報】〔光緒三十三年〕開學紀盛　江南法政講習所前由陶君保晉王君光燮鍾君福慶

徐君蔭階夏君仁沂陸君維李盧君重慶等創議於去冬．本年三月間鄭蘇龕京卿以事來寧．力爲提倡．復蒙督午帥撥給娃娃橋官房一所．以爲講習之地．嗣又經張季直殿撰宗子岱子森圖傳苕生匡策吾諸觀察之贊成．並各協助開辦費若干．於是講習所成立．十五日（四月）開學．

## 兩江法政學堂附設監獄專修科及中學經濟科

【寧學司勞奉督憲札准法部咨復法政學堂附設監獄專修科准立案文　兩江督院張咨學部兩江法政學堂中學一班改辦經濟科備案文】（並見宣統三年南洋官報）

## 南洋方言學堂

【江督端奏創設南洋方言學堂辦理情形摺】奏爲創設南洋方言學堂．謹將辦理情形恭摺具陳．仰祈聖鑒事．竊查奏定學堂章程內稱譯學爲今日要需等語．兩江爲江海要衝．儲養辦交涉教譯學之人材．較他省爲尤亟．上年八月間經奴才飭署江寧提學使於省城創設南洋方言學堂一所．先招德文法文兩班學生各六十名．以年齡在十六歲以上二十歲以下．國文通暢．口音清利．品行端正者爲合格．考其程度稍優者．作爲甲班．五年畢業．其餘學生．分作乙班．每一學期大考．准其推

升。至於不任推升者。畢業時再定年限。令其補習。其普通學之目九。曰人倫道德。曰中國文學。曰歷史。曰地理。曰算學。曰博物。曰物理及化學。曰圖畫。曰體操。專門學之目三。曰交涉學。曰理財學。曰教育學。所有分年學科程度悉遵奏定章程辦理。其英文一科。因習者已多。俄文一科。因行用不廣。俟財力稍裕。再行增設。以期完備。〔南洋官報光緒三十四年〕

## 實業學堂

【江蘇諮議局第一年度報】張督部堂劄復據寧學司詳江南實業學堂正名高等並農工分辦案應俟有的款再行照辦文　查實業學堂。係由格致書院改設。名江南農工格致學堂。後該堂詳請前督憲魏奏咨改稱今名。查上年該堂呈送按年籌備事宜表內。曾聲明擬劃分礦電應用化學三科。改爲高等工業學堂。劃分農科及農事試驗場爲高等農業學堂。並以蠶桑學堂附入。職道以爲農工合辦本未非法。若遽行分辦。非籌有鉅款。必至兩種均成敷衍。不如該堂仍暫行照辦。一俟籌有擴充農工兩科的款。再行詳立預算表。增加科目。分爲兩校。

【續金陵通紀】光緒三十年改格致書院爲農工商礦實業學堂。

商務學堂

【續金陵通紀】光緒三十二年移商務局於復成橋內設商務學堂（按商務學堂初爲江南中等商業學堂後設江南高等商業學堂復合併爲江南高中兩等商業學堂）

蠶桑學堂

【江督周奏辦學情形摺】前設之商蠶公所去年歸併商業學堂現改名江南蠶桑學堂續招新生六十名定期開辦

(二)中等教育

同文館

儲材學堂

【金陵通紀】光緒二十二年設儲才館以舊同文館擴充之

【兩江總督劉奏辦理江南省學堂情形摺】江南舊有儲材學堂原議分設交涉農政工藝商務四大綱學額以一百二十名爲止又以學生未解西書不得不以語言文字爲塗徑現在所學僅英法

德日四國語言文字

## 江寧府學堂及縣學堂

【金陵通紀】光緒二十八年十二月開府學堂於文正書院。縣學堂於惜陰書院。

## 師範學堂

【金陵通紀】光緒二十七年。開師範學堂於昆盧寺。

## 寧屬初級師範

【金陵通紀】光緒三十二年改傳習所爲師範學堂。於北極山下。

【江督周奏縷陳江南近年辦理學務情形摺】原有算繪學堂。科學未能完備。學額止四十名。本年已另築校舍。改爲寧屬初級師範學堂。以去年新設之師範傳習所歸併其內。

## 師範傳習所

【南洋官報】南京省城三大書院自科舉改章後。已將鍾山書院改爲高等學堂文正書院改爲府中學堂。惟尊經書院僅改名尊經校士館。按月課試。悉仍其舊。茲奉督憲周制軍諭。飭以現在廣開

學堂。亟應講求師範。校士館每月考課一次。於學界無大裨益。應將尊經校士館改爲師範傳習所。該校士館於本月考課後。卽行停止。准於明年春正開辦師範傳習所。

【金陵通紀】光緒三十一年設師範傳習所於貢院。

## 暨南學堂

【金陵通紀】光緒三十三年爪哇國有遺子弟來學者。設暨南學堂於妙庵以教之。

【全國文化機關一覽】本校於前清光緒三十二年在南京創設。定名暨南學堂。翌年改辦中學。辛亥革命中停止。七年春恢復。十二年遷入眞茹新校舍。

【江督端奏設暨南學堂片】再前因爪島僑民。請派學生來寧就學。業經附片具陳在案。茲據南洋各島視學員學部專門司行走舉人董鴻禕等護送爪哇華僑學生二十一人到寧。查該學生等流寓遠方。不忘中土。情殷內渡。志極可嘉。惟該生等初回內地。語言驟難合一。應選派教習。補習國文國語及各項科學一年。再行考驗程度。查詢志願。分送各學堂肄業。且聞內嚮方殷。來者日衆。非爲特設一校。不足以敷教育而繫僑情。當飭署江寧提學使陳伯陶奏調直隸候補道王崇烈。照料一

切．並籌撥經費．擇度校舍．延訂教習．分科教授．派員管理．統合書一．名曰暨南學堂．所有常年支用各款．現飭由江海關籌撥撙節動用．將來實用若干．再行造報作正開銷．〔南洋官報光緒三十三年〕

【暨南學堂總理懇請改辦完全中學堂情形稟】去歲經營創始．本擬俟諸生補習一年期滿．即行考驗程度．分送各學肄業．此時體察情形．辦法尚未能悉臻完密．緣諸生歸國．雖屆一年．而語言未盡諳練．聽受亦尚艱難．而其程度又極不齊．其優者有中學第二年程度．其次亦與高等小學第一二年程度相當．此時江寧實無適合之學級．可以分送．即如商業陸軍小學水師實業各學堂學生中有及格之人．而其志願或不在此．又不及格而志偏在此者．未便強分入堂．以致學無所得．　職道再四思維．惟有仰懇憲恩．將暨南改設一完全中學．附設兩等小學．　其課程以讀經歷史地理國文爲重．博物物理化學法制亦從本年講起．以期詳密．英文一科．爲華僑子弟不可少之科學．亦認眞教授．至其第二三年．再增商學一科．使諸生畢業後有完全普通知識．惟諸生讀經一科．尚未十分熟習．現擬從論語講起．〔南洋官報光緒三十四年〕〔并批〕督帥批．據稟已悉．華僑子弟遠道來學．管理教授自應求一合宜之規．以期日起有功．所請改設爲完全中學附設兩等小學辦法．應

准照辦．

## 江蘇省立第四師範

【江蘇省立第四師範十周紀念特刊】本校元年剏立之概況　本校於民國元年二月奉令籌設是校．是時南京政府初立．地方秩序未寧．初擬沿用寧屬師範校址．乃軍隊盤踞．不允遷讓．繼改用高等學堂校址．而廣軍與憲兵司令均駐校內．亦不允即讓．往復陳說．備極艱困．遷延兼旬．始獲以應接室一間爲本校辦公之所．繼爲設法覓地．廣軍漸次移出．而又將於本校開辦陸軍講武堂．復經面謁司令．陳述教育大義．幸獲諒解．而憲兵司令部直至五月初旬．始完全遷出．至是收回校舍全部．惟器具搬移殆盡．同人駐校所獲保存者．僅前高等學堂儀器數百件．圖書數千卷耳．　按於民國十六年併入南京中學．

## 江蘇省立第一中學

【九年度一覽】本校係文正書院故址．光緒二十九年改爲江寧府中學堂．由督糧道統轄．另委監督主任其事．民國元年五月南京府成立．改稱江寧府學堂．未幾南京府取銷．又改稱江寧中學堂．

至二年七月始改歸省立定名爲江蘇省立第一中學校．校址位於南京中正街八府塘． 按於民國十六年併入南京中學．

## 江蘇省立南京中學校

【江蘇省立南京中學概覽】民國十六年國民政府奠都南京．江蘇爲試行大學區制省份．國立第四中山大學行政院以前江蘇省立第四師範學校及江蘇省立第一中學合併改組．並以前省立工業專門學校及省立第一農業學校之中學部併入．定名爲第四中山大學區立南京中學．聘任部爽秋爲校長．先組織籌備委員會着手進行．分別接收．時校內皆駐有軍隊．圖書儀器散失甚鉅．而校舍亦多毁損．幾經交涉．始肯遷讓．繼乃組織檢查委員會．詳加整理．並呈請大學行政院派員蒞校．督同點收．于是積極修理．于九月二十日開學．十月三日上課．惟自改組迄今．校名數易．校長亦屢更．首由部爽秋接辦．十七年一月沈履繼任．十八年秋大學區制取消．始改稱今名．以前第四師範校舍爲高中部．稱第一院．以前第一中學校舍爲初中部．稱第二院．改委章桐爲校長．二十一年一月汪懋祖繼任．二十一年七月江蘇省政府乃委張海澄爲校長．本校學制自十六年改組後．

高中部原分普通科師範科商科．至二十二年度師範科及商科奉令停招新生．自二十三年度起高中部遂改爲完全普通中學．並奉令於江寧縣板橋鎮之京華山建立校舍．試辦初級生活教育．先設一級．三年完成．稱第三院．

江蘇省立第一工業

民國元年設立．至十六年春停辦．

江蘇省立第一農業

民國元年設立．十六年春停辦．

東南大學附屬中學

【東南大學概況】附屬中學成立於民國六年秋季．初設農工商三科．後改行分科選科制．

中央大學附屬實驗學校中學部

按卽前校改名．

市立第一中學

【新南京】原爲市立中區實驗學校中學部。二十二年度第一學期改稱今名。

## 鍾英中學

【南洋官報】江寧商人曹君家麟。前在鎭江創設承志學堂。頗著成效。茲又來省議辦鍾英中學堂。與寗紳蔣姓合力擔任。定於明正開學。額定本科六十名。預科六十名。擇於花牌樓地方建築校舍。先假蔣氏別業招生開學。俟房屋工竣。再行遷入本校。　按後移南捕廳。

## 達材中學

【經理養正學堂高淳縣訓導等上兩江學務處稟】竊卑職等蒙憲處派委經理養正學堂。開辦至今。僅一年有半。爲三箇學期。各處聞風來學。實有不能不增加之勢。又年歲有逾弱冠者。亦與小學堂資格不符。年長求學。徬徨無所附入。卑職等查本學堂隙地尙多。尙可再闢一堂。此項附設講堂。卽在原定之十三公祠內。擬名爲養正學堂增設之達材中學堂。其學生以四十名爲限。爲此稟請先行立案。〔南洋官報光緒三十一年〕〔併批〕據稟已悉。應准如稟立案。

## 私立金陵大學附屬中學

【新南京】創辦於前清宣統二年二月．校址在乾河沿．初爲金陵中學．於民國十七年六月立案．時改稱今名．現分初中高中二部．高中部僅設有普通科．

## 青年會中學

【新南京】於民國元年二月由南京青年會所創辦．初名青年會求實中學．民國十五年改稱今名．十七年二月立案．現分初中高中二部．高中僅設有普通科．

## 成美中學

【新南京】校址大香爐．創辦於民國三年．校長周季高．十七年呈准立案．現分初中高中二部．高中僅設有普通科．

## 東方中學

【新南京】校址大倉園．創辦於民國十年．初名東方公學．十八年立案時．改稱今名．現有初中高中二部．

## 安徽中學

【新南京】該校係民國十二年九月陶知行等私人所創設．初名安徽公學．十七年四月立案時始改今名．分初中高中二部．高中僅設有普通科．

鍾南中學

【新南京】創辦於民國十三年．二十年完成立案手續．現有初中高中二部．高中僅設有普通科．

五卅中學

【新南京】民國十四年創辦．初名五卅公學．十八年立案時．改稱今名．現有初中高中二部．

三民中學

【新南京】創辦於民國十八年九月．二十一年完成立案手續．現有初中高中二部．高中僅設普通科．

育羣中學

【新南京】係由美教會創設之愛羣中學與明育女子中學二校合併而成．十八年成立．原為初級中學．二十二年七月呈准添辦高中．改稱今名．男女分校教授．

樂育中學

【新南京】民國十九年創設．按現已停辦．

冶城初級中學

【新南京】民國二十年七月創辦．二十三年三月教育部核准立案．

兩廣中學

【新南京】民國二十一年七月創辦．二十二年十二月教育部核准立案．

華南初級中學

【新南京】民國二十年一月創辦．二十三年五月教育部核准立案．

現代初級中學

【新南京】民國二十年四月創辦．原名中央中學．二十年八月改稱今名．二十三年六月教育部核准立案．

行健初級中學

【新南京】民國二十一年七月創辦。二十三年八月教育部核准立案。

學藝初級中學

【新南京】民國二十一年七月創辦。二十三年八月教育部核准立案。

京華初級中學

【新南京】民國二十年六月創辦。二十三年五月教育部核准立案。

省立南京中學鄉村師範學校

【江蘇省教育統計表】十六年八月設立。校址南京棲霞山。

遺族學校

【陵園小志】十七年十月中央執行委員會經蔣委員中正之提議。通過設立國民革命軍遺族學校。推舉蔡元培何應欽葉楚傖孫宋慶齡蔣宋美齡廖何香凝何王文湘馮李德全劉紀文江恆源傅煥光爲籌備委員。是年十一月開始籌備。時以草創伊始。千頭萬緒。幾經規劃。乃擇定總理陵園界內四方城前之地爲校址。建築校舍。推舉孫宋慶齡先生爲校長。議定以隴海鐵路東段附捐爲

經費．擬訂各項法規以資進行．十八年四月開始招生．因新校舍建築需時．歷經困難．始借得大倉園公屋為臨時校舍．成立小學部．正式開學．十八年九月第一部校舍竣工．遂遷入新屋．於是四方城畔始聞弦歌之聲．是年陸續招生．成立中學部．學校經費改由財政部按月撥付．並繼續建築校舍．十九年十二月以擴充學額．將女生另設女校於羊皮巷．直至二十年終．全部校舍落成．從此規模既具．學生日增．

中華女子中學

【新南京】前清光緒二十二年美教士賴瑛所創設．初名基督女書院．光緒二十六年改組．更名基督女子中學．民國十六年改稱今名．現有初中高中二部．

滙文女子中學

【新南京】民國紀元前二十五年〔光緒二十二年〕五月美女教士沙德納所創設．初僅辦小學．越十二年〔光緒三十三年〕添辦中學．民國十九年立案．現有初中高中二部．

旅寧第一第二學堂

## 毓秀女學堂

【金陵通紀】光緒三十二年是年女學堂有旅寧第一第二毓秀等名。

【江督周奏縷陳江南近年辦理學務情形摺】旅寧第一女學堂本由官紳集資創設旋由司局月貼經費專延女師教導躡設者復有惠寧毓秀兩校亦皆嚴飭有法〔南洋官報光緒三十二年〕

## 惠寧第三女學

## 粹敏女學

【南洋官報】南京惠寧第三女學前經督憲批准補助經費在案現因該堂人數甚少年齡參差各中文教習教授講解均不合法又查粹敏女學辦理尚屬完善且與該堂僅隔一牆兼管最便遂札飭將惠寧第三女學歸併粹敏女學由彭令方傳一手經理以收整齊劃一之效〔光緒三十四年學務要聞〕

## 八旗第一女學

【南洋官報】江寧駐防臧君苐亭創辦江寧八旗第一女學稟准督憲每年籌款六千金業已部署

一切。

## 女子師範學堂

【女子師範學堂十周紀念刊】本校於民國元年五月開辦。蘇省之官立中等女校以本校爲先河焉。當有清季世。學校初興。寧垣尙無國人自建之女校。乃有粵紳沈鳳樓湘紳張通典楊金龍閩紳沈翊慶等於光緒三十年發起組織女學。由楊君金龍主持。借用寧垣科巷之湖南公產蔭餘善堂爲校舍。定名曰旅寧第一女學堂。設初高兩等小學及師範班。是爲寧垣有中國自辦女子教育之嚆矢。嗣經兩江總督端方視察稱善。歲給官款九百元。易名曰官立粹敏第一女學。以應城彭方傅爲監督。自是學者愈衆。規模漸宏。籌畫擴張。不遺餘力。於是社會曉然於女學之成績。寧垣女學亦相繼興起。張昭漢先後呈請增給常費數千元。附設女子中學。以提高女子程度。學子益盛。並請減支俸金。捐助校中教育用品。旋以預備赴美留學。堅請辭職。繼任者取銷中學。而將師範與私立江南女子公學合併。改歸省立。易名曰寧垣屬女子師範學堂。由提學使署委呂惠如爲校長。遷校於大全福巷。甫半年而光復軍興。師生雲散。校舍亦被軍政府改作陸軍監獄。舉六年來辛苦經營之

校具儀器數百學子之成績品蕩然無存。迨民國既建。有司仍委呂惠如籌備恢復。乃暫賃中正街民屋設校。名曰江蘇省立第一女子師範學校。遵照教育部定章。辦理本科第一部及預科。同時並設附屬小學校。均於元年五月二十六日開學。學生來者漸多。遂改賃考棚西巷爲校舍。並請得前淸方言學堂舊屋爲附屬小學校校舍。翌秋寧垣戰事又起。停學半載。復於三年一月整理劫餘。招收新舊學生。繼續授業。旋請得馬府街官屋一所爲校舍。於是年五月遷入。秋間添招講習科一級。翌秋以費絀裁撤。自是每年均於秋季招收預科一次。六年冬添賃馬府街民屋一所。開辦附設保姆傳習所。七年三月開辦附屬蒙養園。至八年夏呂校長辭職。教育廳先後令委省視學鄒楫暨本校教務主任張永熙代理校務。九年一月三日校中教員聚餐室電燈線綳漏火。燃燒教育準備室園藝室辦事室成績室預科教室房屋三進。會張昭漢自歐美考察女子教育事竣歸國。四月初省當局遂委任爲本校校長。於五月底到校。當即竭力恢復被燬房屋。翻蓋樓房三進。秋間又增設中學科。訂定新學則。改辦選科。十年春。翻蓋大會堂及學校大門。並添賃中正街民房一所。將保姆傳習所遷入。而以原賃馬府街之所舍爲師範中學生之第二宿舍。秋間又力請臨時費。拆卸舊教室二座。翻蓋樓房。本年〔十一年〕春復就官廳撥給本校之細柳巷基地建築幼稚師範學校。預訂秋

間竣工．再招第三屆保姆新生肄業．

省立南京女子中學

【江蘇省教育統計】十六年由女子師範學堂改設．有初中部高中部．高中部分普通科師範科幼稚師範科三部．

首都女子法政講習所

【新南京】民國十八年三月成立．初名中央女子法政學校．十八年五月立案．時教育部以該所設備與私立專門學校相去太遠．且係講習性質．令改今名．

金陵女子文理學院附屬中學．

【新南京】二十二年六月呈准立案．

(三)小學

思益小學

【南洋官報】記思益小學　思益小學創議於癸卯夏．五諸同志慨國際杌隉．人才不興．基於童蒙

教育蔽錮。冀以一身一家爲之倡導。其時明詔屢下。省垣官學初有建設。而蒙小學堂未遑兼顧乃合志協力萃其子弟。仿用日東教課。適某某諸君（柳詒徵陶遜陳義宗嘉祿等）遊學回國。聆彼中清華各校科學完備。始於辨志。終躋國民。諸君皆願當研究教員之任。然苦無憑藉之址。於是某京曹（陳三立）願以其家塾學生脩脯移就設學。又苦無廣地爲實驗場。某直牧（章希瑗）乃借其後圃屋數廈。以爲講舍。而來學不多。事仍不集。某太史（繆荃孫）既命其子姪來學。某孝廉（茅謙）又率其子兩上舍自城南移其居。命諸孫入學。且與某太史相助籌畫。寧垣僑寓之士多力闢錮俗。命其子弟偕來。而學乃大盛。嗣又以圃屋尙陋。賃屋而遷。然總不離乎寧垣適中之地。卽今日江南省會官長士夫所獎進之思益小學堂也。先是熱心教育諸君子。僑寓於寧。或爲閒曹。或居幕職。日有暇晷。咸排比時刻。來爲名譽教員。自名譽校長以次。多不需脯資。然賃屋家具庖湢僕役食物瑣屑。已屬不貲。斷非僅收學費所能給。其尤重者爲格致理化各學科之儀器標本圖籍。多購自外洋。厥款無著。邵陽督憲魏公（魏光燾）聞而嘉之。命某觀察（俞明震）査詢學規。某觀察亦心縈當世之務者。乃爲之詳請。魏公既得實。以朝廷之銳意興學也。江寧爲南洋都會。尤不可以無表率也。蒙學湮塞。久歷年所。猝難得完全之學校以振而起之也。欲多構學基。又不可無一切實校所示之軌範。

爲異日推廣之基也．則酌撥鉅款．俾月有所繼．而後興學之資．乃粗有所具．可以從容訓課矣．學者來益衆．大半華族子弟．氣質馴謹．資性銳敏．向困俗學．拘閡無所得．茲如獲時雨之行．萌長極驟．而本學之聲譽益雀起矣．南皮宮保張公持鄂督節蒞江南．有會議事．觀於學堂．有言思益小學之善者．則命其諸生至三江師範學堂．教習率之至．先考功課．自歷史輿地算學格致．問極稱之學生五人．皆應口答．無滯無誤．既大悅．次觀其體操．行列整肅．有逾成人．乃酌獎以筆墨儀器．啓節又以款助學堂．邵陽督部以本學堂能不負其獎進之心也．命儲憲胡公蒞堂考試．既合格．魏公大悅．命學務處長官月考其成．增撥月款．此甲辰四月事也．逾月長白端公移節撫吳．蒞白下．端公之治鄂也．武昌之學堂文武方言仕學農工鑛路保育幼稚罔不具備．其通省蒙小學堂以千計．瞻矚中外．爲強本計至勤且瘁．魏公以思益小學語之．端公曰．南皮尙書還鄂言在江南有得意事．則覩於思益小學堂之學生也．端公屢日臨師範學堂．復召思益之學生往考察．既竟曰．如此乃眞可謂國民教育矣．以筆墨等事遍賞之．又於行轅命其公子豫與小學生齒優禮備至．聞仍將大擴其規模也．今夫吾國種族非劣下也．先聖先王列祖列宗涵濡而陶冶之者．又未始不彬彬禮樂．知尊君親上以捍衛我國家也．特以道喪文敝．俗學乘之．惡勤耽惰．舊膚遺實．咿唔一室中．守其浸漶腐舊木板之

書。日誦而不知其義。且不辨其字畫。至於輿地天算歷史律法爲我所固有者。胥一切庋置之。筋骨懈弛。不能習勞。一無知能。師生終年合各行省千百萬學人。皆成廢物。迨至外患突生。交涉事起。兵爭其間。加以機械巧變。工商並戰。我以木鈍之士。周旋其際。事事喫虧。瞠目無睹。能不悲哉。天祚聖清。宵旰發憤。聖母聖帝。欷歔宮禁。力闢俗議。大申本謀。乃切籌於學校。詭隨之臣。妄測上意。徘徊中道。欺飾聖明。興學不實。惟我邵陽魏公。訏謨定命。先策其大。既於省會興起各學。並飭府州縣立學。於蒙學根本尤所紆懷。不惜日月申告。防其惰佚。籌鉅款以資之。命監司以督之。方將大啓省垣各門蒙學。適會南皮長白兩公。公忠一體。爲國至計。獎藉有加。先成斯公學。江南羣吏不少錮蔽之士。觀今日數鉅公志同道合。壹意於斯。將必能日月增益。以學報國。以助魏公。成江南郅治。他日與鄂學同聲相應。推之全國。胥以學強。庶不負近日詔書令州縣歲設學堂幾處。而命督撫奏告上下。一心方隅不變。彼向者憂國之士扼腕而嗟者。其將額手而頌也。思益小學之爲公學。其宗旨既見於教員某君之演說。茲但書諸公獎進之誼如此。所以備書疆寄諸公爵氏者。宣上德而歸於本朝廷也。諸教員管理名譽校長概不之書。懼於代伐其功。且戒標榜也。

【柳詒徵江南高等學堂同學錄序】詒徵自癸卯春偕張君小樓〔楙〕從繆先生之日本諏訪學制。

繆先生歸國．與高等諮徵則糾朋儕立思益小學．

## 養正學堂．

【南洋官電】江寧養正學堂．前經學務處憲奉督憲諭．令遴員接辦．玆由奉委經理該堂事務．鎮江茅紳士借江寧府學內各祠宇重加修葺．煥然一新．將該堂移設此處．已於本月（九月）初一日開學．

## 四區小學

【署江督端廣省城初等小學飭學務處遵照辦理札】江寧上元兩縣官立公立之小學．寥寥無幾．揆之國民之教育之義．亦滋愧矣．今擬就省城東南西北分爲四區．每區設初等小學十所．共四十所．由官籌款建設．每所常年經費不得過三百六十兩．旗民回漢一律入學．不得少分畛域．所有校舍即就地方公所及寺觀等處爲之．略加葺改．少求合格．每一所開辦之費不得過三百金．

【金陵通紀】光緒三十年城中蒙學堂有思益幼幼養正謙益四所．又議開四十所．分爲四區．

## 江寧小學

【金陵通紀】光緒三十一年設拼音學堂（卽簡字學堂）於毘盧寺．又光緒三十三年改簡字學堂爲江寧小學．舊有元寧學堂．改爲上元小學．

崇文小學

【金陵通紀】光緒三十三年江寧府設小學堂於署傍箭道．名崇文．

上元縣立樹聲學堂

【新南京】光緒三十二年創辦．現爲盧妃巷小學．

啟悟小學

【新南京】該校爲清末私立．現爲鄧府巷小學．

上元高等小學

【新南京】光緒二十八年創辦．現爲昇平橋小學．

同仁小學

【新南京】光緒三十二年創辦．現爲新菜市小學．

## 津逮學堂

【盧前記津逮學堂】光緒丙午。先府君〔名恢通〕創宏育學堂於雞鳴岡老宅。生徒百十餘人。其後秦伯虞先生即鳳池書院改學校。遂併宏育。名曰津逮。〔下略〕

## 正蒙小學〔俟考〕

## 民國二十三年度南京市立小學教育之狀況如下。

【南京市政府工作報告】兩年以前〔二十一年一月以前〕市立小學。計三十九校。分設三一二級。簡易小學。計二十九校。分設一百級。現在市立小學。已增至四十一校。四〇七級。簡小三十三校。一四二級。學生總數計二萬五千三百七十五名。較前兩年增加八千餘人。

【南京市政府工作報告】查省市劃界後。江寧移交本市之教育機關。已由社會局接收完竣。計新市區之鄉村學校。共有二十餘所。現正籌劃分別增加經費。逐漸擴充。以重鄉村教育。

【新南京】本市自建都以來。戶口日繁。小學教育益形需要。其間學校數量。雖年有增加。然仍感供不應求。全市學齡兒童據最近估計。連新市區在內。約有八萬人左右。計二十年度市立小學爲三

九校．連幼稚園共三〇九級．學生一三二七二人．簡易小學四校．七級．學生二三一人．合共四三校．三一六級．學生一三五〇三八人．連同私立小學三一校．學生四九六二人．公立小學六校．學生一九九四人．以及國立中央大學實驗學校江蘇省立南京中學實驗小學南京女子中學實驗小學三校約一千五百人．暨未立案小學十三校．一六一九人．私塾學生一萬五六千人．共計二六四七五人．則失學兒童．仍在四萬五千人以上．以故每屆市校招生時．各校投考學生．極為擁擠．額滿見遺者．不可勝數．致使多數應有受教育機會之兒童失學．殊為市政上一極大問題．二十一年四月石市長蒞任後．有見及此．爰除增設完全小學．增加原有各校學級外．並飭市社會局．自民國二十一年度上學期起．開辦義務小學多處．完全不收學費．並酌量供給課業用品．四年畢業．其程度相當於普通小學之初級班．畢業後仍得投考普通小學高級肄業．開辦時均採用半日制．學生每日上課三小時或四小時．即分每級學生為二班．上下午輪流上課．以期多容學生．嗣改稱簡易小學．逐漸改行全日制．每校設校長兼正教員一人．副教員一人或二人．均由市教育行政當局就考試及格者分別委充．各校教學時數．雖較普通小學為少．而教學效率．實未稍減．開辦以來．就學者極為踴躍．計二十一年度市立小學連幼稚園共增至三三〇級．學生一三八四六人．簡易小學增至二

九校．一〇〇級．學生四二七〇人．合共六八校．四三〇級．學生一八一一六八人．二十二年度．市立小學．增至四〇校．連同幼稚園共增至三八三級．學生一八一三四人．簡易小學增至三一校．一三一級．學生六一八六人．合共七一校．五一四級．學生二四三二〇人．二十三年度．市立小學增至四一校．連同幼稚園．共增至四三四級．學生二〇六三九人．簡易小學增至三〇校．一六三級．學生七一六四人．又省市劃界交割事權後．市府接收新市區內原有鄉村小學二七校．旋即擴充至四十校．增至九十七級．學生五一四一人．現全市共有市立小學一一五校．六九四級．學生三二九四四八人．連同私立公立未立案小學及私塾學生計已達五九四一九人．較之二十年度失學兒童約已減少十分之五．茲將近三年來本市市立小學發展情形．列表比較於下．並將市立小學．市立小學附設幼稚園．市立簡易小學．市立鄉區小學．鄉區簡易小學．公立小學．已立案私立小學．未立案私立小學．私立幼稚園．分別列表于下．

最近三年來南京市市立小學發展情形比較表

| 項別／類別／年度 | 校數 市立小學校 | 校數 簡易小學 | 校數 鄉區小學 | 校數 共計 | 經費數 市立小學 | 經費數 簡易小學 | 經費數 鄉區小學 | 經費數 共計 | 學 市立小學 |
|---|---|---|---|---|---|---|---|---|---|
| 二十年度 | 三九 | 四 | | 四三 | 三九三、五七六 | 四、八六六 | | 三九八、四四二 | 二九二 |
| 二十一年度 | 三九 | 二九 | | 六八 | 四二七、八三六 | 五七、一八〇 | | 四八五、〇一六 | 三一三 |
| 二十二年度 | 四〇 | 三一 | | 七一 | 四七五、〇五三 | 七八、五八二 | | 九五三、六三五 | 三六七 |
| 二十三年度 | 四一 | 三四 | 四〇 | 一一五 | 五七七、五九六 | 一一四、〇七二 | 四九、四〇四 | 七四一、〇七二 | 四一八 |

| 級數 | | | | 學生數 | | | | | 每生 |
|---|---|---|---|---|---|---|---|---|---|
| 市立幼稚園 | 簡易小學 | 鄉區小學 | 共計 | 市立小學 | 市立幼稚園 | 簡易小學 | 鄉區小學 | 共計 | 市立小學 |
| 一七 | 七 | | 三一六 | 一三、四六七 | 八〇五 | 二三一 | | 一三、五〇七 | 二九・七 |
| 一七 | 一〇〇 | | 四三〇 | 一三 九四四 | 八五二 | 四、二七〇 | | 一八、一一六 | 三〇・九 |
| 一六 | 一三一 | | 五一四 | 一七、一四九 | 九八五 | 六、一八六 | | 二四、三二〇 | 二六・三 |
| 一六 | 一六三 | 九七 | 六九四 | 一九、六四六 | 九九三 | 七、一六四 | 五、一四一 | 三二、九四四 | 二八 |

| 簡易小學 | 鄉區小學 | 共計 | 平均每班學生數 |
| --- | --- | --- | --- |
| 歲估經費數 | | | |
| 二一·一 | | 二九·五 | 四二·八 |
| 一三·四 | | 二六·八 | 四二·一 |
| 一三·七 | | 二三 | 四七·三 |
| 一六 | 九·六 | 二二·五 | 四七·五 |

備注

（一）石市長于二十年度下期蒞任（二十一年四月）故本表自二十年度起計算

（二）簡易小學二十年度仍稱鄉村小學二十一年度改辦義務小學至二十三年度始稱簡易小學

（三）幼稚園附屬于市立小學就表內經費數每生歲估經費數各欄均併入市立小學內計算

（四）鄉區小學係二十三年九月省市劃界後江寧縣所移交包括鄉區簡易小學在內

## 南京市市立小學一覽表

| 校名 | 校址 | 備注 |
| --- | --- | --- |
| 逸仙橋小學 | 中山路逸仙橋西 | 民國成立後所創辦 |
| 大行宮小學 | 中山路大行宮 | 源于光緒二十八年之江寧第四模範小學 |

| 鄧府巷小學 | 鄧府巷 | 源于清末私立啓悟小學校 |
| --- | --- | --- |
| 大中橋小學 | 大光路 | 最近所創辦 |
| 盧妃巷小學 | 曾公祠 | 源于光緒三十二年之上元縣立樹聲學堂 |
| 遊府西街小學 | 娶家花園 | 最近所創辦 |
| 三條巷小學 | 三條巷 | 最近所創辦 |
| 香鋪營小學 | 香鋪營 | 最近所迅辦 |
| 武定門小學 | 小心橋 | 源于光緒三十年所創辦之第二模範學校 |
| 馬道街小學 | 馬道街合肥會館 | 源于光緒三十二年之江寧振淑實業女學 |
| 新廊小學 | 長樂路 | |
| 小西湖小學 | 小西湖 | 源于清末之義學 |

| 荷花塘小學 | 門西荷花塘 | 民國成立後所創辦 |
| --- | --- | --- |
| 集慶路小學 | 門西倉頂 | 民國成立後所創辦舊名倉頂小學 |
| 船板巷小學 | 船板巷 | 民國成立後所創辦 |
| 雨花路小學 | 中華門外雨花路 | 舊名米行街小學 |
| 府西街小學 | 府西街 | 源于清季地方紳士所創辦之崇文中學 |
| 淮清橋小學 | 建康路丁公祠 | 最近所創辦 |
| 砂硃巷小學 | 大砂硃巷 | 民國成立後所創辦 |
| 昇平橋小學 | 昇平橋 | 源于光緒二十八年之上元高等小學 |
| 夫子廟小學 | 夫子廟 | 源于清末之江寧公學 |
| 管糧廳小學 | 許家巷 | 民國成立後所創辦 |

| | | |
|---|---|---|
| 考棚小學 | 下江考棚 | 源于光緒三十一年之初等小學 |
| 評事街小學 | 評事街 | 民國成立後所創辦 |
| 倉巷小學 | 大丁家巷 | 民國成立後所創辦 |
| 漢西門小學 | 漢西門牌樓街 | 民國成立後所創辦 |
| 高井小學 | 豐富路 | 民國成立後所創辦 |
| 登隆巷小學 | 登隆巷 | 民國成立後所創辦 |
| 崔八巷小學 | 崔八巷 | 源于光緒三十二年之第二模範小學 |
| 徐家巷小學 | 徐家巷 | 最近所創辦 |
| 蓮花橋小學 | 蓮花橋 | 源于宣統二年之江寧縣立第四高等學校 |
| 新菜市小學 | 湖北路 | 源于光緒三十二年之同仁小學 |

# 南京市市立小學附設幼稚園一覽表

| 校名 | 地址 | 沿革 |
| --- | --- | --- |
| 三牌樓小學 | 清涼古道 | 民國成立後所創辦 |
| 興中門小學 | 興中門外 | 源于光緒二十八年之北區第十二小學 |
| 下關小學 | 下關虹門口 | 民國成立後所創辦 |
| 浦口小學 | 浦口鐵路街 | 最近所創辦 |
| 綠筠花圃小學 | 綠筠花圃 | 最近所創辦 |
| 鼓樓小學 | 中山北路 | 民國成立後所創辦 |
| 五台山小學 | 五台山 | 最近所創辦 |
| 山西路小學 | 山西路 | 最近所創辦 |
| 漢口路小學 | 鬬雞閘 | 最近所創辦 |

| 校名 | 園址 | 備註 |
| --- | --- | --- |
| 逸仙橋小學幼稚園 | 中山路逸仙橋 | |
| 盧妃巷小學幼稚園 | 盧妃巷曾公祠 | |
| 武定門小學幼稚園 | 武定門小心橋 | |
| 馬道街小學幼稚園 | 馬道街 | |
| 集慶路小學幼稚園 | 倉頂 | 舊名倉頂小學幼稚園 |
| 府西街小學幼稚園 | 府西街 | |
| 砂硃巷小學幼稚園 | 大砂硃巷 | |
| 昇平橋小學幼稚園 | 昇平橋 | |
| 夫子廟小學幼稚園 | 夫子廟 | |

| | | |
|---|---|---|
| 督糧廳小學幼稚園 | 許家巷 | |
| 評事街小學幼稚園 | 評事街 | |
| 倉巷小學幼稚園 | 倉巷大丁家巷 | |
| 崔八巷小學幼稚園 | 崔八巷 | |
| 蓮花橋小學幼稚園 | 蓮花橋 | |
| 三牌樓小學幼稚園 | 三牌樓清涼古道 | |
| 興中門小學幼稚園 | 興中門外 | |

## 南京市市立簡易小學一覽表

| 校名 | 校址 | 備註 |
|---|---|---|
| 中正街簡易小學 | 中正街 | |

| | | |
|---|---|---|
| 朝天宮簡易小學 | 朝天宮內 | 全日制 |
| 程善坊簡易小學 | 程善坊 | 全日制 |
| 承恩寺簡易小學 | | 全日制　按最近已改爲承恩寺小學 |
| 老府橋簡易小學 | 老府橋 | |
| 仙鶴街簡易小學 | 仙鶴街 | |
| 于家巷簡易小學 | 于家巷 | |
| 二條巷簡易小學 | 二條巷 | 按最近已改爲二條巷小學 |
| 鈔庫街簡易小學 | 鈔庫街 | |
| 龍江橋簡易小學 | 下關鄧府巷 | |
| 信府河簡易小學 | 信府河 | |

| | | |
|---|---|---|
| 宮後山簡易小學 | 宮後山 | |
| 窰灣簡易小學 | 中華門外 | |
| 通浦路簡易小學 | 浦口通浦路 | |
| 莫愁湖簡易小學 | 莫愁湖 | |
| 邊營簡易小學 | 邊營 | |
| 光華門簡易小學 | 光華門 | |
| 剪子巷簡易小學 | 剪子巷 | |
| 秣陵路簡易小學 | 秣陵路 | |
| 豐富路簡易小學 | 豐富路 | |
| 太平門簡易小學 | 太平門外 | |

| | | |
|---|---|---|
| 蓮子營簡易小學 | 蓮子營 | |
| 高岡里簡易小學 | 高岡里 | |
| 銅坊苑簡易小學 | 銅坊苑 | |
| 紅板橋簡易小學 | 老虎橋 | |
| 龍蟠里簡易小學 | 龍蟠里節孝祠 | |
| 中山門簡易小學 | 中山門外 | 全日制 |
| 九龍橋簡易小學 | 九龍橋 | |
| 江東門簡易小學 | 江東門 | |
| 午朝門簡易小學 | 午朝門 | |
| 岔路口簡易小學 | 岔路口 | |

| 挹江門簡易小學 | 挹江門姜家園 | |
|---|---|---|
| 漢中路簡易小學 | 漢中路 | |
| 昆明簡易小學 | 五洲公園美洲 | |

## 南京市市立鄉區小學及鄉區簡易小學一覽表

| 校名 | 校址 | |
|---|---|---|
| 上新河鄉區小學 | 上新河 | |
| 堯化門鄉區小學 | 堯化門 | |
| 燕子磯鄉區小學 | 燕子磯 | |
| 馬羣鄉區小學 | 馬羣鎮 | |
| 孝陵衞鄉區小學 | 孝陵衞 | |

| 仙鶴門鄉區小學 | 仙鶴門 | |
|---|---|---|
| 西善橋鄉區小學 | 西善橋 | |
| 三叉河鄉區簡易小學 | 三叉河 | |
| 笆斗山鄉區簡易小學 | 笆斗山 | |
| 東嶽廟鄉區簡易小學 | 東嶽廟 | |
| 滄波門鄉區簡易小學 | 滄波門 | |
| 牌樓上鄉區簡易小學 | 牌樓上 | |
| 伍旗村鄉區簡易小學 | 伍旗村 | |
| 紀家莊鄉區簡易小學 | 紀家莊 | |
| 棉花隄鄉區簡易小學 | 棉花隄 | |

| 校名 | 地址 | |
|---|---|---|
| 蔣王廟鄉區簡易小學 | 蔣王廟 | |
| 邁皐橋鄉區簡易小學 | 邁皐橋 | |
| 吉祥村鄉區簡易小學 | 吉祥村 | |
| 興衛街鄉區簡易小學 | 興衛街 | |
| 伏家橋鄉區簡易小學 | 伏家橋 | |
| 方家圍鄉區簡易小學 | 方家圍 | |
| 柵欄門鄉區簡易小學 | 柵欄門 | |
| 花神廟鄉區簡易小學 | 花神廟 | |
| 頭關鄉區簡易小學 | 頭關 | |
| 上方門鄉區簡易小學 | 上方門 | |

| | | |
|---|---|---|
| 雙閘鎮鄉區簡易小學 | 雙閘鎮 | |
| 中方村鄉區簡易小學 | 中方村 | |
| 鐵心橋鄉區簡易小學 | 鐵心橋 | |
| 渡師石鄉區簡易小學 | 渡師石 | |
| 七里洲鄉區簡易小學 | 七里洲 | |
| 七橋甕鄉區簡易小學 | 七橋甕 | |
| 濱江鄉區簡易小學 | 濱江 | |
| 安德門鄉區簡易小學 | 安德門 | |
| 小行鄉區簡易小學 | 小行 | |
| 趙家園鄉區簡易小學 | 趙家園 | |

| | |
|---|---|
| 所街鄉區簡易小學 | 所街 |
| 大勝關鄉區簡易小學 | 大勝關 |
| 黃馬鄉區簡易小學 | 黃馬 |
| 中村鄉區簡易小學 | 中村 |
| 佘婆鄉區簡易小學 | 佘婆 |

## 南京市公立小學一覽表

| 校名 | 校址 | 備注 |
|---|---|---|
| 首都第一交通職工子女小學 | 下關天保里 | 交通部設立 |
| 首都第二交通職工女子小學 | 琵琶巷 | 同上 |
| 浦口扶輪小學 | 浦口東後河沿 | 鐵道部設立 |

| 校名 | 校址 | 備注 |
|---|---|---|
| 南京扶輪小學 | 下關東站龍頭房西首 | 同上 |
| 金陵兵工廠工人子弟學校 | 中華門外老君廟 | 軍政部設立 |
| 首都警察廳子弟學校 | 四象橋慧園街 | 首都警察廳設立 |
| 南京中學實驗小學校 | 門簾橋 | 江蘇省立　十六年七月剏辦 |
| 南京女子中學實驗小學校 | 中正街 | 江蘇省立　元年五月剏辦 |

南京市已立案私立小學一覽表

| 校名 | 校址 | 備注 |
|---|---|---|
| 東方中學附屬小學 | 國府路 | |
| 佛教會小學 | 公園路 | |
| 湖南旅京小學 | 二郎廟 | |

| | | |
|---|---|---|
| 益智小學 | 戶部街 | |
| 誠本小學 | 胭脂巷 | 受社會局補助 |
| 育羣小學 | 中華路二段 | |
| 孝儒初級小學 | 雨花台方公祠 | |
| 普善小學 | 雨花台 | |
| 興育小學 | 箍桶巷 | |
| 經緯代用小學 | 中華門外 | 受社會局補助 |
| 務本小學 | 小王府 | 同上 |
| 崇穆小學 | 漢西門大禮拜寺巷 | |
| 安徽中學附屬小學 | 登隆巷 | |

| | | |
|---|---|---|
| 崇文小學 | 興中門外 | |
| 吉兆營清眞小學 | 吉兆營 | |
| 崇穆小學第二院 | 三牌樓 | |
| 儉德小學 | 下關天保路 | |
| 定淮第一農村小學 | 晚市租燈巷 | |
| 龍江小學 | 下關綏遠路 | |
| 中華女中附屬小學 | 保泰街 | |
| 鍾阜小學 | 小北門 | |
| 佘兒崗農村小學 | 曉莊口 | |
| 鼓樓小學 | 鼓樓南街 | |

| 校名 | 校址 | 備注 |
|---|---|---|
| 新民小學 | 薩家灣 | |
| 豐潤鄉小學 | 高樓門百子亭 | 受社會局補助 |
| 清源小學 | 雞鵝巷 | |
| 清涼村第一小學 | 古林寺 | |
| 清涼村第二小學 | 清涼山 | |
| 崇淑代用小學 | 大全福巷 | 受社會局補助 |
| 明德女子小學 | 漢西門四根桿子 | |

南京市尚未完成立案手續私立小學一覽表

| 校名 | 校址 | 備注 |
|---|---|---|
| 啓智第二小學 | 雙槳園 | |

| | | |
|---|---|---|
| 義興小學 | 白鷺洲興善堂 | |
| 草橋穆敦小學 | 草橋 | |
| 華南初級中學附屬小學 | 大石橋周必由巷 | |
| 東台庵小學 | 下關熱河路南首 | |
| 滙文附設畬清女學 | 估衣廊 | |
| 儀鳳區農村小學 | 挹江門內龍池庵街 | |
| 國離小學 | 韓家巷 | |
| 下關清眞小學 | 下關綏遠路清眞寺 | |
| 滙文女中附設小學 | 富民坊 | |
| 智德小學 | 建鄴路 | |

| | | |
|---|---|---|
| 道勝小學 | 挹江門外 | |
| 景風義務小學 | 下關中華聖公會 | |

## 南京市私立各校幼稚園一覽表

| 園名＼項別 | 園址 | 保姆數 | 兒童數 男 | 兒童數 女 | 兒童數 共 | 備注 |
|---|---|---|---|---|---|---|
| 新民小學幼稚園 | 薩家灣 | 二 | 二四 | 一九 | 四三 | 附設新民小學內已立案 |
| 佘兒崗小學幼稚園 | 佘兒崗 | 一 | 一八 | 一一 | 二九 | 附設佘兒崗小學內已立案 |
| 鼓樓幼稚園 | 鼓樓頭條巷 | 三 | 四六 | 二六 | 七二 | 係單獨設立並已立案 |
| 畬清小學幼稚園 | 估衣廊 | 二 | 三四 | 一九 | 五三 | 附設畬清小學內尚未立案 |
| 道勝小學幼稚園 | 挹江門外 | 二 | 二五 | 二一 | 四六 | 附設道勝小學內尚未立案 |
| 共計 | 五校 | 一〇 | 一四七 | 九六 | 二四三 | |

南京市省立幼稚園一覽表

| 園名（項別） | 園址 | 保姆數 | 兒童數 男 | 女 | 共 | 備注 |
| --- | --- | --- | --- | --- | --- | --- |
| 南京中學實驗小學幼稚園 | 門簾橋 | 二 | 二〇 | 一一 | 三一 | 十七年一月刱立同時立案（見十九年統計） |
| 南京女子中學實驗小學幼稚園 | 細柳巷 | 二 | 二七 | 一五 | 四二 | 十七年八月刱立同時立案（見齊同上） |

(四)社會教育

(甲)學校

啟曚善堂

【南洋官報】宣統三年開辦。

通俗夜學校四所

【江蘇十一年政治年鑑】民國十年開辦。

民國十六年以後市辦社教學校

【新南京】京市之有社會教育設施．始于十六年度．推行至今．時有興革．

【中國經濟志】市辦社教學校．計有民衆學校二十八所．補習學校二所．盲啞學校一所．容納學生二千四百零四人．內有男生一千四百九十二人．女生九百一十二人．任用教師八十七人．年支經費四萬八千八百七十八元．統計如左表．

南京市社教學校統計表

| 校別 | 校址 | 級數 | 學生數 | 教師數 | 全年經費數 | 備註 |
| --- | --- | --- | --- | --- | --- | --- |
| 盲啞學校 | 船板巷 | 一〇 | 六四 | 一二 | 九、六九八 | 盲啞各五級男四十八人女二十四人 |
| 職業補習學校 | 建康路 | 六 | 二三四 | 一四 | 一三、九二〇 | 分商業女子職業速記打字三科簿記會計商業補習電業補習三班 |
| 婦女職業補習學校 | 夫子廟 | 三 | 一二九 | 八 | 四、八〇〇 | 全日制二級半日制一級 |
| 第一民衆學校 | 大百花巷 | 三 | 一五〇 | 四 | 二、五六八 | |
| 第二民衆學校 | 下關中山橋 | 三 | 一二八 | 四 | 二、四一二 | |
| 第三民衆學校 | 中山路上乘庵 | 三 | 一八九 | 四 | 一、六六八 | |
| 第四民衆學校 | 釣魚台 | 三 | 一五〇 | 四 | 一、八二四 | |

| | | | | | |
|---|---|---|---|---|---|
| 第五民衆學校 | 倉巷橋 | 三 | 一四五 | 四 | 一、八六〇 |
| 第六民衆學校 | 中華東門 | 三 | 一二九 | 四 | 二、四二四 |
| 第七民衆學校 | 生姜巷 | 三 | 一〇六 | 四 | 二、四二四 |
| 第一民衆夜校 | 三牌樓 | 三 | 一四〇 | 五 | 四八〇 |
| 第二民衆夜校 | 保泰街 | 一 | 四四 | 一 | 二四〇 |
| 第三民衆夜校 | 中山門 | 一 | 四〇 | 一 | 二四〇 |
| 第四民衆夜校 | 三條巷 | 一 | 五四 | 一 | 二四〇 |
| 第五民衆夜校 | 評事街 | 一 | 四六 | 一 | 二四〇 |
| 第六民衆夜校 | 奇望街 | 一 | 四一 | 一 | 二四〇 |
| 第七民衆夜校 | 中華路 | 一 | 四五 | 一 | 二四〇 |
| 第八民衆夜校 | 馬道街 | 一 | 四三 | 一 | 二四〇 |
| 第九民衆夜校 | 昇平橋 | 一 | 三七 | 一 | 二四〇 |
| 第十民衆夜校 | 信府河 | 一 | 四〇 | 一 | 二四〇 |
| 第十一民衆夜校 | 窰灣 | 一 | 四一 | 一 | 二四〇 |

| | | | | | |
|---|---|---|---|---|---|
| 第十二民衆夜校 | 吉兆營 | 一 | 五四 | 一 | 二四〇 |
| 第十三民衆夜校 | 鼓樓 | 一 | 四五 | 一 | 二四〇 |
| 第十四民衆夜校 | 興中門外 | 一 | 四一 | 一 | 二四〇 |
| 第十五民衆夜校 | 船板巷 | 一 | 四九 | 一 | 二四〇 |
| 第十六民衆夜校 | 鄧府巷 | 一 | 三四 | 一 | 二四〇 |
| 第十七民衆夜校 | 府西街 | 一 | 四二 | 一 | 二四〇 |
| 第十八民衆夜校 | 夫子廟 | 一 | 三六 | 一 | 二四〇 |
| 第十九民衆夜校 | 逸仙橋 | 一 | 四〇 | 一 | 二四〇 |
| 第二十民衆夜校 | 崔八巷 | 一 | 三二 | 一 | 二四〇 |
| 第二十一民衆夜校 | 蓮花橋 | 一 | 三六 | 一 | 二四〇 |

## (1)附設民衆學校

【新南京】附設民校．創自十七年十二月．辦理迄今．已有十三屆．每屆係六個月畢業．全市附設民校．從二十二年度起．兼用專任教師．至二十三年度．第二學期．專任教師之夜校．已增至十七校．連兼任者共二十八校．

### (2)專設民衆學校

【新南京】專設民校.剏始於民國二十一年十月.原稱中心民校.現改稱南京市立第　民衆學校.至附設民校.則改稱爲南京市立第　民衆夜校.以示區別.專設民校.規模較附設民校爲大.教員均係專任.校舍亦係專用.除于同一教室之不同時間內.分班推行文字教育外.尤重實施其他社教活動事業.專設民校至二十三年度下學期已增至十一校.

### (3)市立盲啞學校

【新南京】該校剏于民國十六年十月.開辦至今.規模粗具.爲全國僅有之公立盲啞學校.校址在城西船板巷.

### (4)市立職業補習學校

【新南京】本市原有市立初級職業補習學校.及市立婦女職業補習學校.過去所設各科及其組織.不甚適合社會實際需要.自二十三年度起.市府特將兩校合併.改稱今名.將原有學科重複之處.加以整理.並視社會需要.增設學科.現共有中文打字速記縫級商業廣告會計保嬰五班.並設

會計夜班一班。校址分設於建康路夫子廟及剪子巷救濟院等三校。

(5)市立首都實驗民衆教育館

【新南京】該館成立於民國二十一年一月。其經費係由教育部與市政府分擔。館址分設于三牌樓及鼓樓。內部組織除聘請專家組織設計委員會外。按生計政治語文健康家事休閒社會七項教育目標分設各部。其附屬活動有地方自治協進會等事業。

(6)市立八卦洲農民教育館

【新南京】該館成立于二十二年度下學期。館址在八卦洲。內部分教育社會農事三組。現辦兒童班成人班各三班。並舉辦農場及衛生室等事業。

(7)市立九龍橋游泳場

【新南京】該場始剏于民國十八年八月。設備雖因陋就簡。然水源甚爲淸潔。現爲改善擴充設備招商新建。二十四年春季完工。

(乙)新聞事業

【中國經濟志】以日報為較發達。通訊社及定期刊亦風起雲湧。曾經登記之新聞紙。計一百七十八。註銷一百零三。現有日報社二十九家。通訊社四十八家。雜志社三十六家。各省市日報分銷處十四家。中西派報社二家。各種報章內容有目共賞。毋煩贅述。茲將各報名稱地址分列于後。

甲　日報二十九家之名稱地址如左

| 名稱 | 地址 | 名稱 | 地址 |
|---|---|---|---|
| 中央日報 | 新街口 | 新京日報 | 二郎廟 |
| 中國日報 | 明瓦廊 | 朝報 | 新街口 |
| 新中華報 | 貢院西街 | 新民報 | 走馬巷 |
| 南京晚報 | 建康路 | 新南京晚報 | 黨公巷 |
| 青白報 | 平江府 | 人民晚報 | 估衣廊 |
| 三民導報 | 中正路 | 救國日報 | 磨盤街 |
| 大風日報 | 三條巷 | 新中國報 | 長樂街 |
| 遠東報 | 平江府 | 晚報 | 端布坊 |
| 評論時報 | 西八府塘 | 南京晨報 | 長樂路 |

| | | | |
|---|---|---|---|
| 邊事日報 | 絨莊巷 | 黨軍日報 | 黃埔路 |
| 中華京報 | 許家巷 | 南京早報 | 建康路 |
| 民治導報 | 新街口 | 民信日報 | 朝天宮西街 |
| 石頭報 | 胡家巷 | 南京日報 | 評事街 |
| 學報 | 舊王府 | | |

## 乙 通訊社四十八家之名稱地址如左

| 名稱 | 地址 | 名稱 | 地址 |
|---|---|---|---|
| 中央通訊社 | 洪武路 | 日日新聞社 | 小豐富巷 |
| 正氣新社 | 破布營 | 民族通訊社 | 洪武路 |
| 南京通訊社 | 黨公巷 | 誠言通訊社 | 箍桶巷 |
| 大通新聞社 | 抄紙巷 | 遠東新聞社 | 平江府 |
| 光華通訊社 | 五馬街 | 時事通訊社 | 長樂街 |
| 中華通訊社 | 半邊街 | 新聞通訊社 | 白下路 |
| 多聞社 | 遊府西街 | 新西北通訊社 | 雞鵝巷 |

大公新聞社　小板巷
大中華通訊　內橋灣
時事電訊社　洪武路
嗚嗚通訊社　百子亭
國西電訊社　百子亭
中原新聞社　新街口
商業新聞社　蓮子營
國民新聞社　馬道街
新新通訊社　雞鵝巷
外交電訊社　市府路
捷新通訊社　緞莊街
亞洲新聞社　長樂路
大無畏新聞社　洪武路
長江通訊社　邀貴井

中國新聞通訊社　白下路
政聞通訊社　陸家灣
江寧通訊社　徐家巷
全球通訊社　淮海路
國光新聞社　華僑路
亞光通訊社　建康路
東南通訊社　中正路
建國新聞社　中正街
現代新聞社　信府河
民權通訊社　估衣廊
中國民衆新聞社　許家巷
大同新聞社　黨公巷
華夏新聞社　富民坊
中國通訊社　漢中路

| | |
|---|---|
| 太平洋通訊社 | 姚家巷 |
| 南京邊聞電訊社 | 絨莊街 |
| 華僑通訊社 | 長樂路 |
| 東亞新聞社 | 吉兆營 |
| 中國電訊社 | 淮海路 |
| 時時新聞社 | 黨公巷 |

丙　雜誌社三十六家之名稱地址如左

| 名稱 | 地址 |
|---|---|
| 社會雜誌社 | 龍王廟 |
| 婦女共鳴社 | 成賢街 |
| 政治評論社 | 雙家橋 |
| 青年旬刊社 | 宮民坊 |
| 現代生活社 | 周必由巷 |
| 亞東雜誌社 | 羊皮巷 |
| 動向週刊社 | 四八府塘 |
| 清道週刊社 | 鄧府巷 |
| 圖書評論社 | 國立編譯館 |

| 名稱 | 地址 |
|---|---|
| 俄羅斯研究社 | 傅德橋 |
| 時事月刊社 | 鼓樓 |
| 華僑半月刊社 | 新街口 |
| 不忘雜誌社 | 新街口 |
| 時代公論社 | 四牌樓 |
| 國民外交雜誌社 | 馬府街 |
| 商聲社 | 新橋中市 |
| 電友月刊社 | 高家酒店 |
| 國際譯報社 | 國府路 |

| | | | |
|---|---|---|---|
| 國風社 | 蔡巷 | 建國月刊社 | 成賢街 |
| 交通雜誌社 | 大豐富巷 | 勞工月刊社 | 大石橋 |
| 金陵神學誌社 | 漢西門金陵神學院 | 法律評論社 | 月牙巷 |
| 法治週報社 | 洪武街 | 農業週報社 | 破布營 |
| 西北問題報社 | 獅子橋 | 每週評論社 | 漢西門牌樓巷 |
| 大公週報社 | 錢莊街 | 中國革命週刊社 | 王府園 |
| 電業季刊社 | 大石壩街 | 革命公論社 | 石鼓樓 |
| 司法消息週刊社 | 漢西門柏果樹 | 社會建設月刊社 | 獅子橋 |
| 農林新報社 | 金陵大學 | 兒童生活週刊社 | 太平路 |
| 蒙古前途月刊社 | 中央政治學校蒙藏班 | 新青海社 | 中央政治學校蒙藏班 |
| 法學叢刊社 | 豐富路 | | |

丁　各省市日報十四家之名稱地址如左

| 名稱 | 地址 | 名稱 | 地址 |
|---|---|---|---|
| 上海申報 | 建康路 | 申報辦事處 | 平江府北街 |

| 上海時報 | 建康路 | 上海時事新報 | 朱雀路 |
| --- | --- | --- | --- |
| 時事新報辦事處 | 朱雀路 | 時事新報下關辦事處 | 京滬車站前 |
| 上海新聞報 | 建康路 | 新聞報辦事處 | 姚家巷 |
| 上海民報 | 姚家巷 | 上海中國晚報 | 中山路鼓樓忠實里 |
| 上海大晚報 | 朱雀路 | 天津大公報 | 建康路郵局東 |
| 天津益世報 | 國府路雙福里四號 | 北平晨報 | 五馬街胡宗援記報社 |

戊　派報社二家之名稱地址如左

| 名稱 | 地址 | 報別 |
| --- | --- | --- |
| 汪宸記 | 永寧街永盛里四號 | 西報 |
| 胡宗援記 | 太平路五馬街 | 中報 |

## (丙)學術團體

【中國經濟志】自建都以來．各種學會學社．曾經登記有案者．亦如雨後春筍．截至現在．共計凡四十八種．成立遲早各異．會員多寡不等．平時各自舉行幹事會研究會討論會．每年必各舉行大會

一次或數次．或以集會決議．交請執行．或以研究結果供獻社會．亦各有其相當之成績．茲將學術團體四十八所之名稱地址列表于左．

| 名稱 | 地址 | 名稱 | 地址 |
|---|---|---|---|
| 學術研究會駐京事務所 | 大中橋 | 南京圖書館協會 | 大中橋 |
| 首都幼稚教育研究社 | 細柳巷 | 中國經濟學社 | 立法院經濟委員會轉 |
| 中華農學會 | 雙龍巷 | 中國天文學會南京分會 | 鼓樓天文研究所內 |
| 中華林學會 | 雙龍巷 | 中國算學研究會 | 南捕廳鍾英中學 |
| 中華兒童教育社 | 府西街 | 三五法學社 | 楊將軍巷女子法政講習所 |
| 全國國語教育促進會 | 三牌樓民教館 | 中國社會學社 | 三牌樓中央大學社會學系 |
| 中國度量衡學會 | 造幣廠度量衡檢定所 | 中華學藝社南京分社 | 秣陵路學藝中學 |
| 中國礦冶工程學會 | 梅園新村 | 中國測驗學會 | 中央黨部 |
| 南京市書畫研究會 | 倉巷 | 中國政治學會 | 高樓門中英庚款會 |
| 中國科學化運動協會 | 四牌樓蓁巷 | 新中國農學會 | 校尉營 |
| 中國計政學會 | 國府主計局轉 | 中國化學會 | 平倉巷 |

| 名稱 | 地址 |
|---|---|
| 福建旅京學會 | 中大第二宿舍 |
| 新教育研究社 | 柏果樹 |
| 童子工學術研究會 | 鼓樓忠實里 |
| 中華政治經濟學會 | 土街口壽康里 |
| 世界佛學會 | 逸仙橋 |
| 中國警察協會 | 平江府南街 |
| 南京業餘體育會 | 中央模範林局轉 |
| 邊疆學會 | 公園路支那學院 |
| 中華市政學會 | 丁官營 |
| 日本研究社 | 將軍巷 |
| 中華職業教育社 | 府東街青年會 |
| 農村經濟研究社 | 紅廟 |
| 中國統計學社 | 交通部 |
| 中國醫事改進社 | 周必由巷 |
| 中華民國國藥學會南京分會 | 松濤巷 |
| 新亞細亞學會 | 四牌樓蓁巷 |
| 中國佛學會 | 中山路毘盧寺 |
| 一九學社 | 國府文官處轉 |
| 南京市私塾改進會 | 洪武路 |
| 西北文化研究會 | 府西街市立一中 |
| 安徽旅京學會 | 考試院轉 |
| 中國科學社南京分社 | 成賢街文德里 |
| 中國土地學會 | |
| 中華醫學會南京支會 | 衛生事務所轉 |
| 福建建設協進會 | 挹江門龍池菴 |
| 宗教哲學研究社 | 細柳巷 |

首都志卷九

## 兵備

吳大帝建號秣陵。始城石頭。柵淮塘。置烽火以達警急。所重者在理水軍。

【三國吳志張紘傳注】引獻帝春秋。權曰。秣陵有小江百餘里。可以安大船。當移據之。

【輿地志】沿淮築隄曰橫塘。夾淮立柵曰柵塘。自石頭城南十里至查浦。又南十里至新亭。又十里至孫林。又十里至板橋。又二十里至烈洲。又云置烽火於石頭城西南。自建業至江陵五千七百里。半日而達。

其中央軍有羽林。

【吳志顧雍傳】承〔雍孫〕拜騎都尉。領羽林兵。

【吳志張昭傳】休（昭子）後爲侍中，拜羽林都督。

無難兵左右部。

【吳志陳武傳】時有盜官物者，疑無難士施明。

【吳志孫權傳注】引吳歷，無難督虞欽。

【吳志孫和傳】無難督陳正。

【晉書周處傳】孫皓末爲無難督。

【吳志孫琳傳注】引江表傳，孤當自出臨橋，帥宿衞虎騎左右無難一時圍之。

【吳志陳武傳】遷表（武子）爲無難右部督。

解煩兵左右部。

【吳志胡綜傳】劉備下白帝，權以見兵少，使綜料諸縣得六千人，立解煩兩部。（徐）詳領左部，綜領右部督。

【吳志陳武傳】子修爲解煩督。

繞帳兵。

【吳志孫賁傳】鄰（賁子）在郡（豫章）垂二十年。召還武昌爲繞帳督。

【吳志步騭傳】闡（騭子）繼業爲西陵督。鳳皇元年召爲繞帳督。

帳下兵左右部。

【吳志陸遜傳】權納其策。以爲帳下右部督。

【吳志張溫傳】特以繞帳帳下。解煩兵五千人付之。

武衞兵。

【吳志孫綝傳】武衞士施朔。又告綝欲反有徵

【吳志孫峻傳】孫權末。徙武衞都尉。爲侍中。權臨薨。受遺輔政。領武衞將軍。故典宿衞。

、兵。

【吳志陳武傳】及權統事。轉督五校。

【吳志潘璋傳】合肥之役。權甚壯之。拜偏將軍。遂領百校。屯半州。（潘眉三國志考證。百校當爲五

校。）

虎騎兵。

【吳志孫綝傳注】引江表傳、宿衛虎騎。

馬閑兵左右部。

【吳志呂範傳】據（範子）入補馬閑右部督。

外部兵。

【吳志孫權傳注】引吳歷。茂（馬茂）本淮南鍾離長。而爲王淩所失。叛歸吳。吳以爲征西將軍九江太守外部督。封侯領千兵。

中軍兵。

【吳志孫綝傳注】引江表傳。卿父（指全尙）作中軍都督。

【吳志孫休傳】永安元年冬十月壬午詔曰。其以武衛將軍恩（孫恩）爲御史大夫衛將軍中軍督。

【吳志孫休傳】永安元年十二月己巳。詔以左將軍張布討姦臣。加布爲中軍督。

營下兵

【吳志朱然傳】績（然子）遷偏將軍營下督。領盜賊事。

太子兵左右部

【吳志呂範傳】權（孫權）寢疾。以據（範子）爲太子右部督。

水軍

【吳志陸遜傳】抗（遜子）令水軍督留慮。鎮西將軍朱琬。拒（徐）胤。

【晉書武帝紀】太康元年二月壬戌（王）濬又殺（吳）水軍都督陸景。

【晉書王濬傳】太康元年二月乙丑尅樂鄉。獲水軍督陸景。

【吳志鍾離牧傳注】引會稽典錄。晉軍平吳。徇（鍾離徇）領水軍督。臨陣戰死也。

敢死兵

【吳志韓當傳】將敢死及解煩兵萬人。討丹陽賊。破之。

車下虎士

【吳志甘寧傳】建安二十年．從攻合肥．會疫疾．軍旅皆已引出．唯車下虎士千餘人．並呂蒙蔣欽淩統及寧從權逍遙津北．

## 武射吏．

【吳志步隲傳】建安十五年出領鄱陽太守．歲中徙交州刺史．立武中郎將．領武射吏千人便道南行．

【吳志駱統傳】出爲建忠中郎將．領武射吏三千人．

## 子弟諸號．

【吳志孫亮傳】亮科兵子弟年十八已下十五已上．得三千餘人．選大將子弟年少有勇力者爲之將帥．日於苑中習焉．

【吳志孫綝傳】陛下（指孫亮）頃月以來．多所造立．取兵子弟年十八已下三千餘人．習之苑中．

晉既平吳．移揚州於秣陵．以都督統其軍事．（晉書）東遷而後．因爲都城宿衛諸軍．皆本洛京舊制．而統謂之臺軍．

【晉書職官志】左右衛驍騎游擊將軍。幷領軍護軍所領爲六軍。宋書職官志。領軍掌內軍。護軍掌外軍。

其揚州都督刺史所領。謂之州軍。

【晉書刁協傳】請免中州良民遭亂爲揚州諸郡僮客者。以備征役。於是又有奴兵。宋書武帝紀遺詔宰相帶揚州。可置甲士千人。若有征討。悉配以臺見隊。

又別於石頭置戍。以爲鎭守。

【同治上江志】按晉宋以來。常以重臣領石頭戍事。

宋齊梁陳皆因之。有急則沿江屯防。所以講求水戰者甚備。

【晉書蔡謨傳】石虎欲浮海入掠。謨扼險置八鎭城壘十一。烽火望樓三十餘處。戍卒七千餘人。東自土山西至江乘。警衛嚴密。

【宋書】元嘉二十七年魏軍聲欲渡江。太祖大具水軍爲備。劉遵考守橫江。劉興祖守白下。蕭元邕守禪洲。孟宗嗣等守新洲上。泰容守新洲下。向柳守貴洲。上接於湖。下至蔡洲。陳艦列營。周亙江畔。

【齊書】建元元年魏人入寇．乃於梁山置二軍．南置三軍．慈姥置一軍．烈洲置二軍．三山置二軍．白沙置一軍．蔡洲置五軍．長蘆置三軍．徐浦置一軍．

【陳書】天嘉十一年周侵淮南．使徐道奴守柵口．楊寶安守白下．明年以任忠爲平南將軍．督緣江軍防事．其船有青龍金翅等名．

又有養馬之政．

【同治上江志】晉職官志太僕統典牧乘黃廄驊騮廄龍馬廄等令．太僕自元帝渡江之後．或省或置．太僕省故驊騮爲門下之職．宋職官志東晉置庫曹掌廄牧．大約皆言國馬．至梁陳諸書雖有鐵騎步騎之名．亦不言其所配者何軍．惟方輿紀要云應天府北二十里有馬卬洲晉元帝牧馬地也．是爲牧場之證．然年代遷變．地名乖舛．不能徵信矣．

隋立蔣州於石頭．留兵防遏．不以爲重鎭也．〔約隋書〕

唐置揚州大都督府．尋移江北．武后因徐敬業之亂．復設石頭鎭兵．〔約唐書帝紀及景定志〕

至乾元中始立江寧軍。則浙西節度使之兼任。或治昇。或治潤。不常厥所。

【唐書】乾元元年置浙江西道節度使。兼江寧軍使。領昇潤宣歙等十州。呂志乃以江寧軍爲折衝府之一。是不知乾元時府兵已久廢矣。

天祐之季。昇州爲樓船所聚。置防遏使以兼領之。未幾徐溫徙鎭海軍於金陵。南唐因以立國。其初置騎兵八軍。步兵九軍而已。（約南唐書帝紀）厥後召募雖多。而實不可用。

【十國春秋】凡民產二千以上出一卒。曰義軍。分籍者又出一卒。曰新擬生軍。新置產亦出一卒。曰新擬軍。軍興後取競渡舟子蒐爲兵。曰淩波軍。又率民閒傭奴贅壻曰義勇軍。募豪民以私財招聚無賴亡命曰自在軍。大括境內。自老弱外皆募爲卒。曰排門軍。民閒自相帥拒敵。積紙爲甲。農器爲兵。曰白甲軍。凡十三等。

宋初立建康軍於江寧府。以文臣知軍府事。（約宋史）中葉稍重其權。

【至正志】引慶元志。嘉祐四年江寧府就置禁軍駐泊三指揮。以威果爲額。熙寧五年以議者言。東南兵寡而多盜。又以兵三千人戍江寧府揚杭二州。景定志大觀元年。詔以江寧府爲帥府。宣和二年以方臘之亂。詔江寧府帶安撫使。又於江南東路留戍兵七千九百六十人。分在江寧府等處。其軍並隸安撫司。

渡江以來。知建康府事常帶行宮留守。有急則置都督軍馬。或爲宣撫。或爲總管。〔約景定志官守武衞二志〕

於是有侍衞馬軍。

【景定志】凡六軍。乾道七年移屯建康。每軍有統制統領。號行司。共兵一萬七千人。馬四千六百匹。

有御前諸軍。

【景定志】凡六軍。紹興十二年移屯建康。每軍有統制統領官。置都統制副都統制以領之。共兵五萬人。馬五千八十七匹。呂志誤以御前侍衞爲一軍。故有乾道紹興倒置之譌。

有廂禁二軍。

元額四千人。親兵一千人。

而以制置使所轄爲尤廣。

有遊擊軍、一萬二千四百一十二人。防江軍三千三百人。効用軍一千四百四十五人。破敵軍一千四十四人。精銳軍二千五百三十一人。親兵左右部一千人。衆勝軍一萬人。制効軍一千三百二十六人。龍灣水軍二千九人。靖安唐灣水軍五千七百二人。義士軍一千八百七十三人。雄武軍五百八十七人。（皆景定武衞志）

最後創寧江新軍。沿江建屯。

共六千二百八十人。

其在建康者八。曰下蜀。曰馬家步。曰沙河。曰韓橋。曰王沙。曰新開河。曰下三山、曰汪蔡港。

【景定志】制使姚希得創。

戰馬舟船。彌川亙陸。巍然一巨鎭矣

江南非產馬之地。南渡初命吳璘通馬於西。胡舜陟市駿於廣。分配諸軍。沿江制司。舊有先鋒馬軍。久而減耗。止餘八十一匹。景定中制使姚希得創買戰馬。議撥錢一百萬貫。委都統趙祥收買。越三年馬光祖踵爲制使。共買到三百七十六匹。通前共四百五十七匹。度地於建康南門之外曰沙井者爲寨。以便牧養。後奉省劄令。每寧江軍一千人。以二百人爲騎軍。前後兩軍共買馬一千二百五十六匹。又制置司前後修造戰船三千五百五十隻。有飛虎戰艦車頭船槳船板船飛捷船鐵頭船羅框船鍬鶻船柴舫船多槳船小富陽座船水哨馬船艚湖船輕捷多槳船諸名。（以上皆約景定武衛志）

## 元置行樞密院於建康。復移僉都新軍萬戶府屯其地。爲江淮之鎖鑰。

至元十二年建康歸附。名其軍爲新附軍。置宣撫司。招安諸路。十四年罷爲總管府。自是連歲出兵諸萬戶相繼鎮戍。十六年宋境平。諸萬戶移屯各處。二十二年立行樞密院。開府建康。末年裁革諸萬戶。徑隸樞密院及江浙行省。元貞元年各鎮寨設巡檢司。僉撥弓兵。專以巡防盜賊。江寧鎮。秣陵鎮。竹篠龍都。下蜀。東陽。皆有之。至德元年。僉都新軍萬戶府。移鎮建康。達魯花赤萬戶而下軍官千

戶百戶彈壓通設一百餘員所管正軍專以把守城池要害龍灣有教習水軍萬戶府係行樞密院於江北河南諸行省管下萬戶府撥軍二千餘名前來屯戍專以教習隸萬戶府提調〔以上約至正兵防志〕

明太祖下集慶路定爲京師初建統軍繼改五軍都督及衛所

【道光上元縣志】禁衛設五軍都督府三十二衛指揮使司有留守左衛鎮南衛水軍左衛驍騎右衛龍虎衛龍虎左衛英武衛龍江右衛瀋陽左衛瀋陽右衛〔隸左府〕留守右衛虎賁右衛水軍右衛武德衛廣德衛〔隸右府〕留守中衛神策衛廣洋衛應天衛和陽衛及牧馬千戶〔隸中府〕留守前衛龍江左衛龍驤衛飛熊衛豹韜左衛〔隸前府〕留守後衛橫海衛鷹揚衛興武衛江陰衛〔隸後府〕又親軍衛指揮使司十有七金吾前衛金吾後衛金吾左衛金吾右衛羽林左衛羽林右衛羽林前衛府軍衛府軍左衛府軍右衛府軍後衛虎賁左衛錦衣衛旗手衛江淮衛濟州衛孝陵衛與左府所屬十衛右府所屬五衛前府所屬七衛後府所屬五衛並聽中府節制

又設操江一員

【道光上元縣志】操江專督巡江。其下有遊兵營。駐劄新江口。自狼山至圌山。與通泰合兵巡哨。今裁歸督標。

其臨時建置者有神機營。

【明史兵志】平交趾後。京師設神機營。南京亦增設。與大小二教場同練。

振武營。

【明史兵志】嘉靖中言者奏南營耗亡之弊。二十四年詔立振武營。簡諸軍銳卒。益以淮揚趫捷者。合池河營兵各三千。領以勳臣。隆慶元年罷。

義烏營。

【肇域志】萬曆二十年倭警。在朝鮮參贊兵部尚書袁某議召募浙江義烏兵數千。屯於龍江關。其後多僱本地惡少補之。大爲民患。

南中軍標營。

【明史兵志】萬曆三十一年添設南中軍標營。設中軍參將統練

## 清立駐防。

【道光上元縣志】滿洲駐防。自順治二年始。設鎮撫國公二員。梅勒章京二員。三年改設昂邦章京二員。梅勒章京奉裁。九年只設昂邦章京一員。十四年復設梅勒章京二員。至十七年改昂邦章京爲總管。改梅勒章京爲副都統。十八年改總管爲將軍。又乾隆三十四年奉旨裁汰都統一員。統轄正黃鑲黃正白鑲白正紅鑲紅正藍鑲藍八旗。

【同治上江志】所屬有協領八員。佐領二十二員。防禦驍騎校各四十員。九品筆帖式三員。分管八旗。每旗有領催三十名。前鋒校二名。前鋒十六名。其上者爲馬甲。次者爲步甲。又次者爲養育兵。又次者爲礮兵。以及弓匠箭匠鐵匠礮手之屬。共四千七百七名。其額設坐馬。則將軍二十匹。副都統十五匹。協領十二匹。佐領八匹。防禦五匹。驍騎校四匹。筆帖式四匹。共官馬七百五十九匹。戰馬則領催前鋒校前鋒皆人三匹。馬甲人一匹。共戰馬四千十五匹。

【道光上元縣志】鑲白旗世襲恩騎尉一員。馬甲二千四百七十九名。（鑲黃旗三百九名。正黃旗三百八名。鑲紅旗三百十二名。正紅鑲白正白鑲藍正藍五旗俱三百十名。）砲手六十一名。弓匠

四十名。箭匠四十名。鐵匠四十名。（以上三者各每旗五名）步甲五百七十二名。（鑲黃正黃正紅鑲紅正藍五旗俱七十二名。正白鑲藍二旗俱七十一名。鑲白旗七十名。）養育兵一千五十名。（鑲黃正紅鑲紅三旗俱一百三十名。正白鑲白二旗俱一百三十三名。正黃正藍二旗俱一百三十一名。鑲藍一百三十二名。）以上大小甲兵四千六百六十六名。

【續纂江寧府志】江寧駐防旗營在城東北隅明內城地也。咸豐癸丑之變。潰圍而出者。才八百餘人耳。經將軍蘇布通阿奏請集爲一營。隨剿江南北之賊。同治三年將軍富明阿率之由揚州大營凱徹回防。有官二十九員。甲兵歷年傷亡。僅存三百餘名。乃奏以爲江寧駐防八旗頭甲喇。並請撥滿蒙兵補防。逮至十年。調到荊州旗營官十九員甲兵五百七十二名。小甲三百五十六名。編爲八旗二甲喇。是年將軍魁玉於荊州撥防官兵子弟內選補甲兵一百八十一名。十一年將軍穆騰阿又於二甲官兵子弟內選補甲兵一百三名。共二百八十四名。編爲鑲黃正黃正白正紅四旗三甲喇。光緒二年復調到荊州旗營官十二員甲兵二百八十八名。編爲鑲白鑲紅鑲藍正藍四旗三甲喇。又於隨帶子弟內選補小甲三百五十六名。以足八旗三甲喇小甲額數而旗營粗有規制矣。其官員甲兵之數。謹據光緒六年案牘臚列之如左。

協領六員。佐領二十員。防禦二十四員。驍騎校二十四員。筆帖式三員。世職官八十員。甲兵一千五百七十五名。小甲八百四十九名。

又設綠營。以總督領之。

【道光上元縣志】順治二年設經略招撫內院大學士。後改總督。轄江南河南江西三省。六年改轄江南江西二省。十三年改專轄江南一省。二十一年復轄江南江西二省。

所屬有中營。（順治五年設。）

【道光上元縣志】中營設副將一員。都司一員。千總一員。把總四員。外委千總二員。把總四員。額外外委六員。馬戰兵二百三十二名。步戰兵二百八十六名。守兵一百七十八名。官坐馬二十六匹。戰馬二百三十二匹。渡馬淺船六隻。外設火藥局匠六名。

左營。（順治五年設）

【道光上元縣志】左營設遊擊一員。中軍守備一員。千總二員。把總四員。外委千總一員。把總四員。馬戰兵二百一十名。步戰兵二百三十六名。守兵一百六十三名。官坐馬二十二匹。戰馬二百一十

匹。叉渡馬淺船五隻。

城守營。皆駐江寧省城。

【道光上元縣志】江寧城守副將。統轄七營。（左右奇浦溧五營。屬江寧府。瓜州青山營屬揚州府及鎮江府。）

左營

【同治上江志】左營副將自領之所屬有都司一員。中軍守備一員。千總二員。把總四員。外委千總二員。把總四員。馬步守兵四十三名。官坐馬三十二匹。戰馬九十八匹。

【道光上元縣志】馬戰兵九十八名。步戰兵四十名。守兵三百六十一名。

【續纂江寧府志】城守左營中軍守備司。三汛。（西華門　木匠營　鄧府巷）左哨千總司四汛。（淮清橋　教敷營　堂子巷　武定橋）右哨千總司五汛。（紅花地　倭緞堂　花牌樓　虹橋　新街口）左哨頭司把總司六汛。（大中橋　八府塘　內橋　白塔　新路　馬路街）左哨二司把總司十二汛。（竺橋　御史廊　太平門　小教場營　集賢菴　高樓門　小四牌樓

文廟　武廟　唱經樓　沐府西門）右哨頭司把總司、八汛。（東關頭　丁官營　黃公祠　鷲峯寺　東花園　茉莉園　新廊　紅土山）右哨二司把總司城外三十三汛。（上孝陵衞　下孝陵衞　羽林　淸涼庵　蔣家莊　西園墩汛　高井墩汛　仙鶴門　滄波門　中和橋墩汛　高橋門墩汛　沙子岡墩汛　上方門　靜海寺　北河口　大河西汛　小棚欄門汛　瀋陽衞　盤龍山　蔣廟　白馬羣　觀音門　上仙鄉　燕子磯　岔路口　湖熟　龍都　索墅墩汛　湻化鎭墩汛　石埠橋　攝山渡　帶子洲　東流）

右營

【道光上元縣志】都司一員。中軍守備一員。千總二員。把總四員。外委千總二員。把總四員。馬戰兵九十七名。步戰兵四十名。守兵三百六十一名。官坐馬一十六匹。戰馬九十七匹。

【同治上江志】右營設守備一員。千總二員。把總四員。外委千總二員。把總四員。馬步戰守兵四百八十二名。官坐馬十六匹。戰馬九十七匹。

【續纂江寧府志】城守右營守備司二汛。（鐵獅子街　張公橋）左哨千總司三汛。（江寧府學板巷　陡門橋）右哨千總司八汛。（上浮橋　下浮橋　士城　王府園　五雲庵　鳳游寺

賀家門樓　小門口）左哨四司把總司十五汛。（唱經樓　南籌市口　指月庵　館驛　獅子橋　四牌樓　斜橋　井亭　大市橋　圓通庵　北籌市口　廣洋倉　雙門樓　北小門口　晚市）左哨二司把總司五汛。（朝天宮　笪橋市　虎賁倉　錮銀巷　永慶寺）右哨四司把總司十二汛。（左所巷　錦衣倉　峨眉嶺　頭鋪　百歲坊　團瓢　虎踞關　水左岡　四衛頭　雙橋　定淮門　朝陽庵）右哨二司把總司城外三十四汛（來賓橋　安德門　圓覺庵　馴象門　接待寺　石城祠　晏公廟　養虎庵　到彼庵　夾岡門　南城岡　善司廟　眼香廟　陳桂橋　馬房橋　蟠龍廟　板橋　斷山凹　江寧鎮　牧龍亭　地藏庵　鍋巷　天妃祠　祐聖祠　水府祠　大王廟　雙橋門　陶吳鎮　殷巷　秣陵關　朱門　路口　小丹陽徐埠）又左營城內三十八汛。每汛派兵一名。外汛共派兵九名。右營城內四十五汛。每汛派兵一名。外汛共派兵十名。

## 後增設新軍五營。

【續纂江寧府志】同志八年兩江總督馬端敏。以額兵之不可用。一則差使太多。而分汛皆畸零之

數。一則口糧太少。而應募皆老弱之人。於是設增餉練兵之法。挑選精壯。酌加津貼。立爲新兵。左右前後中五營。均於江寧省城左近擇地駐劄。

新兵左營右營中營前營後營。各分五哨。營官以中哨爲親兵。每營營官一員。幫帶官一員。哨官五員。兵丁五百名。

其江防有遊奇兩營。初轄於操江。後改總督兼銜。

【同治上江志】遊兵奇兵兩營。國初爲操江所轄。至康熙元年裁操江爲總督兼銜。以江防同知主察江津盜賊。雍正中有創立滿洲水師之議。未久而亦寢。所設防江營汛。江寧縣界則烈山白廟二汛。以遊兵營右哨把總轄之。仙人磯河口犢兒磯三山大勝關雙閘鐙淺溝上河儛灣八汛。以奇兵營左哨把總轄之。新江口草鞵夾二汛。以奇兵營左哨千總轄之。上元縣界則七里洲燕子磯傅家溝草堂寺四汛。以奇兵營左哨千總轄之。朱家嘴九分塘二汛。以奇兵營右哨把總轄之。北江邊三江口柏家閘三汛。以奇營右哨千總轄之。二縣共列二十一汛。皆有巡哨各船。

同治九年改創水師。設金陵營於草鞵夾。

【續纂江寧府志】自操江職廢。而長江無水師。此粵寇之亂所爲乘流直下也。湘鄉曾文正練兵衡陽。首立水勇。東征制勝。厥功爲多。金陵既收。戰事大定。遂奏請以前募之水勇。改爲經制之水兵。設立長江水師二十四營。以提督統之。其在江寧草鞋夾駐劄者曰金陵營。上自烏江。下至通江集。皆其分防汛地。幷及江浦六合之內河。而通江集以下六合江汛。則屬瓜洲營焉。金陵營參將一員。左右哨都司各一員。前後哨守備各一員。千總八員。把總九員。外委十二員。額兵四百九十名。長龍船二號。舢板船三十號。督陣舢板船一號。

## 要塞增設礮臺。

【金陵通紀】同治十三年建礮臺於烏龍山沙洲圩。

【續纂江寧府志】南岸烏龍山濱江暗礮臺七座。安礮七尊。明礮臺三座。安礮四尊。　山磯頭暗礮臺四座。安礮四尊。明礮臺二座。安礮六尊。　北岸沙洲圩濱江暗礮臺五座。安礮五尊。明礮臺三座。安礮八尊。

五龍山沙洲圩礮臺工程淸摺。五龍山南岸礮臺。計明臺五座。計暗臺十一座。第一座（自左首依

山起〕暗臺．第二座暗臺．第三座明臺．臺高六尺七寸．第四座暗臺．第五座暗臺．第六座暗臺．第七座暗臺．第八座暗臺．第九座明臺．臺高七尺二寸．第十座明臺．計礮門二座．臺高八尺一寸．右臺十座．左右依山．逐座相連．中通走道．前面護以磡岸濠溝．後牆下俱砌滴水石漕一道．

山磯上礮臺．計明臺二座．計暗臺四座．第一座〔自左首計起〕明臺．計哨門三座．臺高七尺．第二座暗臺．第三座暗臺．第四座明臺．計礮門三座．臺高與第一座同．第五六座暗臺．在山磯下．右首兩臺依山聯同一處．右臺六座．俯瞰大江．後圍牆置柵門一道．以通出入．與前十臺爲犄角之勢．

沙洲圩北岸礮臺．計明臺三座．計暗臺五座．第一座〔自右首起〕明臺．計礮門三座．臺高五尺七寸．第二座明臺．計礮門二座．臺高五尺五寸．第三座暗臺．第四五六七座暗臺．第八座明臺．計礮門三座．臺高五尺八寸．右臺八座．後圍牆均砌石漕．四圍皆砌磡岸．計高七尺餘．寬六丈六尺餘．長五十一丈有奇．

【下關礮臺工所委員章燿郇蕭煥唐楊文會稟】〔陳築造礮臺情形〕卑職等於去年〔同治十三年〕七月間．奉憲台札委．在於下關經管築造礮臺工料事件等因．奉此卑職等遵照辦理．迄今四月有餘．幸無遺誤．綜計先後支應工料．經合字營築造礮臺三座．共計礮房十一所．併開花礮營及

合字營。分段修築營壘。一週土石木工。均已完竣。惟礮門內外安裝鐵板。及撐門推門等項鐵工。至今僅成礮門五所。尙欠推板未安。此外仍有六門。計其工作。約在明春告成。所有下關築造礮臺情形。理合縷陳。恭呈憲鑒。

【下關礮臺工所委員章燿郇上籌防局稟】本月（光緒元年二月）十三日。奉憲臺札飭。照得下關礮台工程。前於上年十一月撥該工所稱土石木工。一律完竣。僅有礮門六所。機器工作。約在明春告竣等情。迄今兩月有餘。未據將工程完竣。撤局日期稟報到局。亟應督飭匠工。迅速工作。限於二月底撤局。辦理報銷等因。奉此。今春正月初六日開工。其機器工匠。計少工二百有奇。致工作完竣之期稍爲延遲。玆礮門機器。幸蒙飭催。准在（二月）二十七日。即可一律完竣。

【江南籌防局呈報撥解下關添築明臺津貼米價由】竊照下關礮臺本年（光緒五年）添明礮臺一座。計礮二門。業已工竣。

【江南籌防局呈報撥給本年添築下關暗臺津貼由】竊照下關礮臺。詳奉憲飭於本年（光緒六年）添暗臺兩門。自二月開工。至十月工竣。

【金陵通紀】光緒七年春。重修礮臺。增築下關數處。

【續纂江寧府志】南岸下關暗礮臺六座。安礮六尊。明礮臺二座。安礮二尊。

【監造獅子山等處礮臺張彪隨辦礮臺工程楊自新上籌防局驗收臺工稟】（光緒二十一年）標下卑職前奉札委。監修獅子山鍾山幕府山三處礮臺工程。現均一律工竣。所有監修獅子山鍾山幕府山三處礮臺十五座。工程完竣。緣由理合分別開具清摺。稟請憲臺賜察。委員驗收核銷。再奉飭安設快礮。雨花臺四尊。獅子山二尊。幕府山四尊。並本山下南首山岡。安設地藏礮二尊。此項十二尊礮臺工程。現經漸次開工。一俟工竣。另行呈報。合併陳明。

鍾山　第一尊八十磅子後膛鋼礮。用洋坭築成洋式明臺一座。第二尊八十磅子後膛鋼礮。用洋坭築成洋式明臺一座。

獅子山　東首居中安一百八十磅子後膛鋼礮。用洋坭築成洋式明臺一座。

東首左邊安八十磅子後膛鋼礮。用洋坭築成洋式明臺一座。

東首右邊安八十磅子後膛鋼礮。用洋坭築成洋式明臺一座。

西首居中安一百八十磅子後膛鋼礮。用洋坭築成洋式明臺一座。

西首左邊安八十磅子後膛鋼礮。用洋坭築成洋式明臺一座。

西首右邊安八十磅子後膛鋼礮．用洋坭築成洋式明臺一座．

幕府山　東山第一尊安一百八十磅子短式後膛鋼礮．用洋坭築成洋式明臺一座．

東山第二尊安一百八十磅子短式後膛鋼礮．用洋坭築成洋式明臺一座．

東山第三尊安一百八十磅子中式後膛鋼礮．用洋坭築成洋式明臺一座．

東山第四尊安一百八十磅子中式後膛鋼礮．用洋坭築成洋式明臺一座．

西山第一尊安一百八十磅子短式後膛鋼礮．用洋坭築成洋式明臺一座．

西山第二尊安一百八十磅子短式後膛鋼礮．用洋坭築成洋式明臺一座．

西山第三尊安八十磅子後膛鋼礮．用洋坭築成洋式明臺一座．

【籌防局呈報雨花臺等處安快礮工程完竣文】爲呈報事．竊查上年（光緒二十一年）十二月間．據監造雨花臺等處快礮臺工程委員遊擊張彪．千總黃福華．縣丞楊自新．收支委州同周紀常等稟稱．奉署督部堂張札飭以雨花臺安設快礮六尊．當卽勘估約需銀九千餘兩．復奉張署憲面諭雨花臺改設四尊．獅子山兩尊．幕府山四尊．並於幕府山南首山岡安設地藏礮兩尊等因．伏查此項建臺安礮．前經繪圖貼說．恭呈鑒核．現遵憲飭指定建築礮臺地位．所有雨花臺築臺安設四

十磅子快礮四尊．並子藥房四間．礮亭四座．獅子山築臺添安快礮兩尊．子藥房四間．暗道兩所．以上工程．均於本年三月內一律完竣．動用料共需經費湘平銀七千九百十四兩八錢七分八釐一毫五絲．理合繕具清摺．具文呈報．仰祈憲台鑒核查考．

【江南籌防局詳復督憲富貴山添安礮位文】為詳復事．竊於光緒二十二年十一月初三日．奉憲台札開．照得金陵富貴山礮臺．僅設大礮二尊．本部堂親臨察督．該臺現設礮位．不足以資控禦．應於第一尊大礮之前．添設快礮數尊．庶遠近可以堵擊．卽由籌防局派員前往該臺．審察形勢．核實估計．稟復核奪．應用礮位．卽飭該處總臺官馮國士．自赴軍械所選擇次等快礮．分別設配．以期得力．除分行外．札局遵照辦理具復等因到局．遵卽分飭總臺官馮國士．及提調郭勳查辦去後．玆據提調郭勳稟復．前赴富貴山．會同馮臺官勘明地址．擬於第一尊大礮之前．添設三磅子阿摩士莊快礮二尊．四十磅子後膛礮二尊．其快礮仿照馬克身快礮三座架樣式．每尊添配略小之鐵筒座架一具．四十磅子礮座礮盤．亦須仿照新式礮盤．四面旋轉．可以環擊四面．此項礮臺工程．加蓋軍裝兵房四間．需用工料估須經費銀一千八百餘兩．理合具文詳復．仰祈憲台鑒核．批示祇遵．仍俟奉到憲批後．卽行分移機器製造局添製礮架．並將添築礮臺工程．由局派員經理．以期迅速而固

防守合並聲明。〔光緒二十二年十一月二十五日呈。憲批。如詳辦理。〕

考試武員。

【續纂江寧府志】同治七年總督曾文正公以官軍凱撤後。收標武員。多置閒散。仿書院考試之法。月以二十五日。派道員及提鎮十人分五棚校閱馬步箭火鎗。第其甲乙餼之。光緒元年十月總督沈文肅公改試洋鎗。第甲乙如前。

其軍事機關。有營務處。

【續纂江寧府志】軍興以來。凡督師大帥。及統領一軍者。皆設營務處。以佐軍政和行陣儲異材。同治八年總督馬端敏公簡江寧揚州綠營之兵。立新兵五營。加給月餉。以時訓練。乃設督標營務處。以道員一人掌之。其後總督曾文正公添募老湘合字營。總督李公宗羲籌辦海防。增募各營。幷直隸總督李伯相所撥留防江南武毅慶字等營。其徵調餉饟之政。督府均下營務處籌議轉行。十三年兼節制護軍營督捕營督標親兵水師營。而督捕營所獲盜犯。由營務處訊鞫詳請定讞。每月武課試畢。亦由營務處彙呈督府榜示等第。

## 長江水師發餉所。

【續纂江寧府志】江寧鹽巡道司長江水師下遊兵餉。道署兼管庫官。以佐貳一人掌之。經收籓金。凡兩江境內水師月餉。皆由所支放。

## 淮揚水師支應所。

【續纂江寧府志】同治四年自蘇州移設金陵。道員一人掌之。兼司淮揚水師營務處。

## 軍需局。

【續纂江寧府志】同治四年總督曾文正公北征捻匪。設北征糧臺。以餽諸軍。同治　年改為軍需局。以道員一人掌之。專濟西征老湘營一軍及江寧防軍合字六營新兵五營各軍月餉。

## 金陵軍械所。

【續纂江寧府志】同治四年閏五月立。以守丞以下官掌之。初名內軍械所。專儲外洋軍火。供各軍之用。別有外軍械所。以儲內地軍器。洎各軍移撤。其分儲軍械。多聚於此。海防事興。購製外洋軍器。益富且精矣。乃併內外二所為一。凡江寧綠營及湘淮水陸征防各軍。皆取給焉。別其良窳利鈍。時

其收發月以册籍上於制府。

## 機器製造局存儲火藥局軍械所。

【續纂江寧府志】同治四年立。屋宇皆仿外洋之式營造。以道員一人掌之。購機器於外洋。募洋匠爲師。督諸匠製造礮位門火車輪盤架子藥箱具開花炸彈洋鎗摽鎗銅帽等項。解濟淮軍及本省留防勇營之用。同治　年於烏龍山暫設礮臺機器局。光緒四年歸併。

【金陵通紀】同治四年設機器製造局於南門外西天寺故址。又置存儲火藥局於石城門內濟生菴北。軍械所於古城隍廟旁。

## 製造火箭局。

【續纂江寧府志】隸機器局。

## 火藥局。

【續纂江寧府志】同治四年八月立在龍蟠里。丞牧一人掌之。凡製造火藥局存儲備支放各軍之用。所儲有本藥洋藥鎗藥礮藥炸藥三稜藥石子式藥。以及硝磺各種。領分局二。曰莘場分局。曰雞

嗚山分局。

## 報銷局。

【續纂江寧府志】初設於蘇州。同治五年二月移駐江寧道員一人掌之。稽核留防湘淮兩軍餉需。彙其成數。以册籍上制府達於部。

## 籌防局。

【續纂江寧府志】同治十三年六月立。布政使道員掌之。專理江防軍政。大江設防。自下關至吳淞口止。於濱江險要。建築礮臺。儲備鎗礮軍火。分兵屯守。

## 水師船廠。

【續纂江寧府志】咸豐三年曾文正公於湘鄉本籍。刱造水師戰船。設廠於衡州湘潭。造快蟹長龍舢板等船。既肅長江。龕定東南。遂改水師爲經制之兵。奏定章程。各船每屆三年。修理一次。十二年即行更換。其風篷等件。三年亦更換一次。桿索纜繂等物。每屆修整之年。酌量添換。同治七年乃設船廠於燕子磯。掌造拖罟長龍舢板八團八槳快蟹之屬。及錨木腦索礮繩旂幟紅白油布篷等件。

以備下遊水師各營更換。其外海水師戰船修造之政。亦兼掌之。

製造火藥局。

【續纂江寧府志】江寧各營所需火藥。向由安慶火藥局撥濟。同治十一年總督何公璟議建江寧製造局八月立局於通濟門外。以牧令一人掌之。采硝於壽亳鉅野歸德。采松柴木於青陽。嫩柳炭於鎮潭杉炭於西溪丁坑。辨其色質與性。審火齊之節。督匠確造核各軍演放之數。以爲作輟。

【金陵通紀】同治十一年設製造火藥局於通濟門九龍橋。

試造洋藥局。

【續纂江寧府志】同治十二年五月立。十三年十二月裁撤。

金陵製造洋火藥局。

【金陵製造洋火藥總局咨籌防總局文】金陵建造火藥廠基地。勘定通濟門外七里街地方。業經稟奉爵閣督左批准在案。所有建造局廠一切工程。亟應趕辦。現已擇吉（光緒八年）六月十八日興工。相應備文咨會。爲此咨貴局。請煩查照施行。

【寧屬清理財政局詳督憲議決歸併之洋火藥局等四處請分飭即日移交併辦文】（宣統二年）查度支部元電。原分減併裁三項。其歸併項下。所指洋火藥局歸併餉械局。省一萬餘兩。均於七月初二日公同議決歸併。擬請憲台迅賜分飭各該局堂。即日移交併辦。

## 儲存火藥局.

(一)淸江火藥局.

【金陵通紀】同治九年設淸江火藥局於草場。製造火箭局於神木庵。

(二)棉花火藥局. 光緒七年建。

(三)雞鳴山火藥局.

【金陵通紀】同治十三年設火藥局於雞鳴山陰。

(四)長江水師火藥局.

(五)馬鞍山火藥局. 光緒二十年建。

【統辦金陵內外軍械所咨籌防局文】本年（光緒二十年）六月間。經貴局會同敝所。暨金陵防。

營支應局請金陵城內古林庵後馬鞍山地方．建造庫屋．卽將龍蟠里存藥及新造火藥．分別移入新庫儲存．其龍蟠里舊有房屋．擬卽改爲火藥總局委員稽核辦公之所．現在該庫已由貴局委員監造工竣．亟應各藥搬運新庫．遴員駐局．悉心經理．以專責成．

（六）劉家岡及華岩岡火藥庫．

【金陵防營支應總局咨金陵軍械所文】馬鞍山藥庫被燬後．奉飭重建劉家岡添建華岩岡藥庫兩所．遵於上年（光緒二十六年）十一月間開工建造．於本年七月間．先將劉家岡藥庫三十六間．住房十七間．大廂房六間．共五十九間．一律完工．隨卽續造華岩岡藥庫十二間．住房十一間．共二十三間．亦於九月杪一併完工．均經先後會同貴道驗收點交．派員管理．

金陵內軍械所．

金陵外軍械所．

金陵製造局．

【江督端奏金陵製造局添購機器情形摺】（光緒三十四年）竊查金陵製造局添購機器．改良製

造新式槍子．具詳請示．奴才以所請係因時制宜．裨益軍需起見．批准照辦．即由該道劉體乾親赴上海．就近會商張士珩．將應添購各項機器．具與德商禮和洋行議定．由該行承辦．德商侶佛廠最新式自行進子造小口徑網盂頭新毛瑟子機器二十五部．又六密里五七密里九各道口徑槍子．及較準口徑沖模樣板各一副．又格林木大小天秤兩具．共計淨價德銀十七萬五千三百三十五馬克．連關稅水脚保險等費．一併在內．當與訂立合同．加立清單．並先付定價三分之一．計德銀五萬八千四百四十五馬克．按照本年十月初四日．付銀日期．上海銀行市價每二百八十三馬克．合規平銀一百兩．核算共合規平銀二萬零六百五十一兩有奇．

【寧屬清理財政局會同寧藩司江南製造局詳復遵批核議裁撤金陵製造局並派員點驗接收文】〔宣統二年〕會議詳復事．竊奉憲台批．金陵機器製造局趙道有倫稟．改良製造新式槍子．酌擬減費節省辦法一案由．奉批據稟已悉．該局專造槍子．規模甚狹．本附屬於江南製造局．前經寧藩司議請裁撤．原論極爲詳確．業已如議飭裁．至該道所稱機器可惜．不爲無見．查新式機器．尙可撥歸滬局．惟舊機應設法安頓．現在裁併全案．已行清理財政局．據稟前情．仰清理財政局會同寧藩司江南製造局核議詳復奏咨．錄批備移該局知照．繳稟抄發等因．奉此．自應遵批將金陵機器

局卽日裁撤。其局中現在機器物料等項。應由趙道�具淸册。送由織道士珩派員來寧點驗接收。至新式機器如何撥用。舊機如何設法安頓。及此後需用軍械如何接濟。應由本司等另行妥議辦法。詳請憲示。

又因軍事設算學局。

【續纂江寧府志】光緒二年五月立。布政使梅公啓照敂議。以丞牧一人掌之。招延生徒。講求鑄礮之法。幷測量演放諸藝。以爲江海防務之助。六年五月以無成效裁撤。

水雷局。

【續纂江寧府志】光緒三年七月立。委員招募藝童。學習洋文洋語。四年挑留八名。送赴天津教練水雷局學習。五年以洋教習期滿回國。於十二月撤回。隸機器局。名電學館。六年五月以無成效。裁撤。

電學館（光緒五年十二月設立。光緒六年五月裁撤）

【江南籌防總局呈報電學館事宜請由金陵機器局就近兼管摺】竊照江南原募藝童八名。赴天

津附學水雷電報回寧．當經商請貴總局金陵機器局騰出房屋．於上年十二月設立電學館．以資教習．

【呈報電學館遵於本年五月初一日裁撤住支摺】竊奉憲台面諭經費支絀．各局裁減．電學館署督憲矣自五月初一日起．卽行裁撤等諭．除將教習司事藝童人等一律裁撤．薪水發至本年四月底止住支．

## 清季南洋徵兵．設徵兵總局於省城成立一鎭（卽第九鎭）兩協四標二營．

【籌議勸辦徵兵詳文】（乙巳六月十八日）兩江督練公所總辦兵備處兼教練處江蘇存記道朱恩紱總辦參謀處兼教練處江蘇特用道徐紹楨爲詳請事．竊查改編營制一案．於光緒三十一年二月奉憲台批開．卽將原駐省城之武威左右翼按照章制專練徵兵。編爲第一標等因．伏査東西各國陸軍．無不以徵兵爲編制之要素．自王公子弟以至庶民．視當兵若應有之天職．得之者人皆豔而羡之．國之強弱．恆視兵力爲轉移．兵之足貴如此．我國兵民既分．當兵者大都游惰無業之民．有事則招之使來．無事則遣之使去．招之來既漫不加教．遣之去則窮無所歸．流弊所終．且以滋乳無數盜賊．卽或永無遣散流亡之事．而一兵入伍．養至二三十年．向之稱爲男兒好身手者．亦無不頭童齒落．精力就衰．耗二三十年之餉．僥僅得一無

用之兵．而欲望兵氣之揚．夫何可得．上年練兵處頒定軍制．首以就地徵兵爲一定之目的．復立以常備續備後備分年訓練更番退伍之法．使以少數之餉．練成多數之兵．久之自可收國民皆兵之效果．（中略）職道等再四討論調查．實知非急辦徵兵不可以圖強．非先定徵兵區域．則徵兵亦無從着手．就江蘇大勢而論．全省統轄八府三直隸州一直隸廳．如編立三鎮．則有步隊十二標．以一府州廳爲一標之管區．適敷分布．惟蘇垣防軍向歸撫憲主政．近開蘇垣已編練一協．自應畫出數府州爲蘇垣之協管區．又江北新設提督．已奉旨著劉軍門專練一鎮．亦可畫出數府州爲江北之鎮管區．如此則江南先練一鎮．酌定數府．爲江南之鎮管區．未嘗不可互爲維持．本年正月間職道等稟承憲訓．將江南諸軍編立步隊八標．除第一標僅有舊軍一營．又皆本省民籍．堪以舉辦徵兵．外餘七標．悉屬湘淮舊旅．與徵兵制度實不相合．當復商同各標統帶．認眞挑選．汰弱留強．數月以來．先後遣散不下五千餘人．職道恩紱所統之第二標僅裁存二百餘人．若歸併入第三標．即可空出第二標與第一標同辦徵兵．其餘六標有尚存千餘人者．亦有僅存五六百人者．俟第一二標徵兵辦成之後．再將此六標酌量歸併．尚可空出兩標．再辦徵兵．合之前兩標．即共有徵兵四標．適符一鎮之數．此外所餘歸併之四標．即可悉行留作要塞守兵．不復編立成鎮．於地方得資彈壓．於

餉力亦不無節省。似屬兩便。至馬礮工輜各隊。江南現祇有馬隊礮隊各一營。工程輜重均未徵集。將來亦應按一鎭管轄之數徵足之。其兵籍卽分附於步隊之標管區內。現經職道等督同提調各員。將徵兵辦法悉心籌議。立具章程三通。曰徵兵總章。曰勸辦徵兵局章程。曰勸徵章程。總章首重分區域。擬以江寧鎭江常州揚州爲第一鎭管區。徐州海州淮安通州海門爲第二鎭管區。蘇州松江太倉州爲蘇垣所練之協管區。目前江寧開辦徵兵。僅步隊兩標。應先就江寧鎭江兩府屬縣勸徵。餘均留俟將來再定。（中略）徵兵官徵兵員並帶同軍醫弁目司書等定期七月初十日起程。分往各處。其徵兵總局。卽以新購之淮軍公所辦理。

【署督憲周批】據詳已悉。第一第二兩標應徵之兵就寧鎭兩府先行試辦。定於八月初一日起程。應准照辦。

【徵兵總章】設勸辦徵兵總局於江寧省城內。直隸於督練公所。 每一標之徵兵區。設一勸辦徵兵分局。江南所辦一鎭。設分局六所。江寧府分局。卽附設總局內（餘略）

【軍需處呈宣統三年閏六月分放款清册】第九鎭司令處六月閏六月經費暨奉准添設執法官薪水共湘平銀五千九百十三兩二錢八分。 十七協司令處六月閏六月經費湘平銀一千六百

六十九兩八分．十八協司令處六月閏六月經費湘平銀一千六百六十九兩八分．步隊三十三標閏六月小建薪餉湘平銀一萬六百八十八兩七分四厘．步隊三十四標閏六月小建薪餉湘平銀一萬七百三十二兩一錢三分二厘．步隊三十五標閏六月小建薪餉湘平銀一萬六百二十七兩九分四厘．步隊三十六標閏六月小建薪餉湘平銀一萬八百九十五兩九錢八分二厘．馬隊第九標閏六月小建薪餉湘平銀九千四百九十一兩二錢一分二厘．礮隊第九標閏六月小建薪餉湘平銀一萬二千七百六十一兩三錢六分六厘．工程第九營閏六月小建薪餉暨無線電輕氣球員弁薪工餉乾擦洗等費湘平銀三千六百三兩七錢四分八厘．輜重第九營閏六月小建薪餉湘平銀五千五十一兩二錢六分．

辛亥革命．南京光復最速．第九鎮之功也．

【中華民國開國前革命史】江南新軍自癸卯留日義勇隊成立及蘇報案發生後．即有愛國志士投身軍隊中．宣傳革命排滿之說．士卒從而附和者頗不乏人．及乙巳東京同盟會成立．上海旋亦組織分會．益派同志多人分赴江南各地．從事軍界之運動．新軍將弁如趙聲倪映典林述慶柏文

蔚冷遹楊希說諸人．均先後入黨．任江南軍界佔有一部份勢力．趙任管帶時．日在珍珠橋營部高談革命軍學兩界同志恆假其地為宣傳機關．及擢任標統．從者益衆．事為滿將舒清阿等所知．乃嗾使江督端方將趙等一一撤差查究．趙倪失職後．赴粵供職．復被端方電告粵中防範．卒致不安於位．柏文蔚則以東走滿洲得免．蓋江南新軍革黨將領之見疑．其大原在於丙午中山派喬義生偕法國武官巡遊長江各省調查軍隊勢力一事．喬等至南京時．嘗訪問軍警界同志接洽一切．以是為督署密探所悉．故端方得以從容防範．使革黨在江南數年不能有所措施．

【中國革命史】南京為長江天塹之險要．扼鄂皖蘇之交通．是為革命軍所必爭之地．清廷於無事之日．亦駐重兵於其間．總督張人駿．自武昌起事後．即陸續調集江防營．分紮要隘．又以各省新軍多附革命．遂疑及第九鎮之新軍．既拒該軍統制徐紹楨給發子彈之請．且檄令移駐秣陵關．而以江防統領張勳扼守南京．新軍本多贊成革命．至此人心愈憤．遂於九月十八日進攻雨花台．苦戰竟日．以子彈不敷．退駐鎮江．適蘇浙滬所派會攻南京軍隊．先後抵鎮．遂組織蘇浙滬聯軍．公舉徐紹楨為聯軍總司令．二十一日由鎮江出發．進攻南京．下之．（餘詳大事表）

# 交通

## 甲　陸運

### 一　市內道路

孫吳時自宣陽門至朱雀門六里．名爲御道．列植槐柳．吳都賦所云朱闕雙立．馳道如砥也．而劉宋之南北馳道．官柳千株．濃翠如沫．行人暑不張蓋．玉勒雕鞍．風馳電邁．一時之盛．可以想見．

【建康志】宋書大明五年孝武初立馳道．自閶闔門至於朱雀門．爲南馳道．又自承明門至玄武湖爲北馳道．八年罷南北二馳道．景和元年復立．宮苑記宋築馳道爲調馬之所．

【楊廣部詩】路平如砥直如絃．官柳千株翠拂烟．玉勒金羈天下駿．急於奔電更揮鞭．

【馬野亭詩】南城來到北城隅．更北直趨玄武湖．一上雕鞍三十里．兩旁官柳數千株．六朝都邑眞如此．舊日咸秦得似無．暑月行人不張蓋．漫天自有翠屠蘇．

至宋姚希得甃砌街道。時六朝規制。蕪滅久矣。

【建康志】制使姚公希得任內甃砌街道。先是東西錦繡坊及經武坊一帶。街衢多有損壞缺陷去處。不便往來景定三年三月十七日興工。至四月二十日畢。重新布砌。用磚二十餘萬。凡工物總費五萬二千一百餘緡。米六十二石七斗有奇。

明初官街可容九軌。左右繚以官廊。以蔽風雨。今估衣廊堂子街一帶。尙存遺制。年久被侵日益湫隘。

【白下瑣言】前明都會所在。街衢洞達。洵爲壯觀。由東而西。則火星廟至三山門。大中橋至石城門。由南而北。則鎭淮橋至內橋。評事街至明瓦廊。高井至北門橋。官街極其寬廓。可容九軌。左右皆繚以官廊。以蔽風雨。今爲居民侵占者多。崇閎之地。半爲湫隘之區矣。

【白下瑣言】石城門至通濟門。長街數里。鋪石皆方整而厚。洪武間令民輸若干予一監生。謂之監石。今被車牛碾之破損。良爲可惜。

清季創築馬路。始於光緒二十年。以後續有興建。廣者不出三十英尺。僅可行

東洋車輕馬車而已。

【金陵通紀】光緒二十一年。創築馬車路。自碑亭巷出儀鳳門。造鐵橋於下關。以通洋棚。徧城行東洋車。

又二十五年展馬車路。至龍王廟。

又二十七年增築馬路於貢院大功坊內橋。

又二十九年展中正街至旱西門馬車路。

【海關報告册】此路一八九四年。（光緒二十年）張之洞爲兩江總督時所創築。起於江干。穿下關。由儀鳳門入城。循舊石路。達於鼓樓。再繞雞籠山麓。經總督衙門。達駐防城邊。而終於通濟門。支路最早築者。爲三牌樓至陸軍學堂路。一八九九年（光緒二十五年）又築一支路。至總督衙門首。於是大行宮與西華門乃相通連。一九〇〇年（光緒二十六年）署督鹿傳霖復議增二路。一自花牌樓至貢院。一自洋務局至漢西門。適拳匪亂起。僅前者築就。一九〇一年（光緒二十七年）築昇平橋至內橋之路。於是藩臺衙門。亦與幹路相接。馬路幹路廣二十英尺至三十英尺。支

路則以路側民房不能遷移。頗形窄狹。各路均可行東洋車及輭馬車。

【海關報告册】一九二一年（民國十年）往湯山之泥路築成。長四十七里。又築一路通堯化門。通上新河之石路。亦已翻築。

國府奠都後。計劃修築。迄十八年總理奉安。中山路陵園路竣工。厥後首都建設委員會。規定首都幹路系統。及次要幹路路線。交市府按年修築。迨二十三年十月。幹路已成者有中山中正太平朱雀白下漢中中華雨花山西國府玄武熱河大光等四十八線。共長十一萬九千三百公尺。用費二百三十四萬四千零四十二元。已經展寬翻築之舊路二十八線。共長一萬四千五百五十二公尺。用費二萬五千六百七十五元。又新築之路五線。共長十六萬三千二百六十二公尺。用費十二萬二千二百九十三元。又修築之舊路五線。共長度無從計算。用費一萬三千零七十八元。支分條布。稱便利矣。

# 南京市工務局已經築成之新路一覽表

十七年八月至二十三年十月

| 馬路名稱 | 起訖地點 | 路面種類 | 長度 公尺 | 寬度 車行道 公尺 | 寬度 人行道 公尺 | 面積 方公尺 | 附屬工程 | 建築費 元 | 完工日期 | 備註 |
|---|---|---|---|---|---|---|---|---|---|---|
| 中山路 | 下關江邊至中山門 | 柏油路 | 12001.94 | 40.00 | 各寬 5.00 | | 橋梁二座 中山橋 逸仙橋 | 1070114.72 | 18年 5月 | 逸仙橋至乾河沿寬40公尺其餘均寬20公尺 |
| 環湖馬路 | 玄武湖 | 石子路 | 4072.00 | 4.57 | | | 涵洞二十座 | 20274.03 | 18年 3月 | |
| 中央黨部路 | 中央黨部至中山路 | 柏油路 | 834.00 | 10.00 | | | 涵洞二十座 | 9247.89 | 18年 4月 | |
| 中正路 | 新街口至白下路 | 柏油路 | 1334.00 | 40.00 | | | | 76069.898 | 19年 7月 | 暫闢20公尺路牙待築 |
| 黃埔路 | 中央軍校至中山路東 | 柏油路 | 1050.00 | 1.65 | | | 路牙路沿涵洞 | 9877.73 | 19年 5月 | 十八年三月開闢現改爲七公尺寬柏油路面兩次共繼築費如左數 |
| 納河路 | 中山路至京滬車站 | 柏油路 | 891.80 | 12.00 | 各寬 1.50 | | | 37954.246 | 19年 7月 | |
| 國府路 | 國府東至中山路 | 柏油路 | 356.00 | 車行道寬 21.34 | | | | 18156.946 | 20年 1月 | |
| 朱雀路 | 白下路至建康路口 | 柏油路 | 622.30 | 24.38 | 各寬 3.96 | | | 12800.125 | 20年 3月 | |
| 山西路 | 中山路至新住宅區中心廣場 | 碎石路 | 500.00 | 18.00 | 各寬 2.00 | | 涵洞一座 | 59734.08 | 20年 5月 | |
| 太平路 | 白下路至中山東路 | 柏油路 | 1404.66 | 24.38 | 各寬 3.96 | | | 123667.17 | 20年 10月 | |
| 白下路 | 中正路至朱雀路口 | 柏油路 | 644.00 | 28.00 | 各寬 5.00 | | 涵洞一座 | 63354.61 | 20年 10月 | |
| 漢中路 | 新街口至漢西門北城牆 | 碎石路 | 1661.00 | 40.00 | 各寬 5.00 | | 涵洞一座 | 131968.67 | 21年 3月 | |
| 玄武路 | 玄武門內 | 柏油路 | 224.16 | 22.00 | 各寬 5.00 | | | 15888.70 | 20年 9月 | 人行道暫築2公尺 |
| 中華路 | 白下路至鎮淮橋北 | 柏油路 | 1816.20 | 23.00 | 各寬 4.00 | | | 165141.74 | 21年 8月 | |
| 雨花路 | 中華門外長干橋南至雨花台安徽大道東 | 柏油路 | 646.15 | 23.00 | 各寬 4.00 | | | 52916.56 | 21年 9月 | |
| 京蕪路 | 雨花路至安德門 | 彈石路 | 2745.00 | 7.50 | | | | 15776.93 | 21年 9月 | |
| 中華門環城馬路 | 鎮淮橋分東西路穿城至長干橋北堍 | 柏油路 | 545.30 | 15.00 | 共寬 6.00 | | | 83987.93 | 21年 11月 | |
| 和平門至上元門 | 和平門至上元門 | 彈石路 | 3630.00 | 4.00 | | | 涵洞二十一座 | 8545.90 | 21年 11月 | |
| 仙鶴門至棲霞街 | 仙鶴門至棲霞街鎮 | 彈石路 | 8491.00 | 4.00 | | | 涵洞二座 | 15571.30 | 21年 12月 | |
| 京麒路 | 遺族學校中山路口至下麒麟門 | 碎石路 | 9185.00 | 5.50 | | | | 43143.722 | 21年 12月 | 內2公里試驗路 |
| 堯化門至姚頭上鎮 | 堯化門鎮至姚頭上鎮 | 彈石路 | 7208.00 | 4.00 | | | 涵洞六座 | 1969..80 | 21年 12月 | |
| 玄武路 | 玄武門外 | 土路 | 1068.00 | 16.00 | | | 停車場各一碼頭二座 | 11536.72 | 22年 1月 | |
| 大光路 | 大中橋至中華門 | 彈石路 | 1563.00 | 12.00 | 各寬 2.00 | | 水泥路牙沿 867.50公尺大口徑混凝頭30只 | 12692.97 | 22年 7月 | 大中橋至雙民生計處寬12公尺生計處至中華門寬8公尺 |

| | | | | | | | | | | |
|---|---|---|---|---|---|---|---|---|---|---|
| 藍家莊道路 | 藍家莊 | 石片路 | 657.00 | 3.00 | 各寬 0.60 | | 涵洞溝渠 | 486.50 | 22年 3月 | |
| 石城路 | 漢中路至陶李王巷 | 石片路 | 187.00 | 12.00 | | | 溝渠 | 3011.20 | 22年 9月 | |
| 考試院道路 | 考試院至成賢街 | 柏油路 | 120.00 | 7.00 | 各寬 0.50 | | | 4061.50 | 22年 10月 | |
| 大方巷道路 | 五條巷至大方巷 | 石片路 | 230.00 | 3.50 | | | | 600.30 | 22年 10月 | |
| 高樓門道路 | 高樓門至北極閣 | 石片路 | 不一 | 不一 | | | | 1342.60 | 23年 2月 | |
| 米行街道路 | 米行街至小山館 | 石片路 | 436.50 | 6.00 | | | 駁岸 | 2718.96 | 23年 2月 | |
| 環湖路 | 太平門至和平門 | 石片路 | 4180.00 | 2.50 | | | 停車場 涵洞 迴車場 橋 | 5391.37 | 23年 2月 | |
| 漢口路 | 平倉巷至天津路 | 石片路 | | | | 4962.00 | 路牙沿 | 7530.00 | 23年 3月 | |
| 工兵學校路 | 石門坎至工兵學校 | 石片路 | 1393.00 | 5.00 | | | | 4441.81 | 23年 4月 | |
| 瞻園路 | 東牌樓至中華路 | 石片路 | 528.60 | 8.00 | 各寬 2.00 | | | 10481.43 | 23年 5月 | |
| 正學路 | 兵工廠至雨花路 | 石片路 | 408.00 | 4.00 | 各寬 1.00 | | 涵洞溝渠 | 4287.14 | 23年 6月 | |
| 獅子橋道路 | 獅子橋至羅家灣 | 柏油路 | | | | 17275.00 | | 5294.91 | 23年 6月 | |
| 校遠路 | 興中門至聚民橋 | 石片路 | | | | 5593.00 | 整理路牙沿 | 1574.37 | 23年 6月 | |
| 美洲道路 | 五洲公園內美洲 | 碎石路 | 933.00 | 4.00 | | | | 3347.74 | 23年 7月 | |
| 平見路 | 太平門外金見園 | 石片路 | 3744.00 | 2.50 | 各寬 1.25 | | | 12123.16 | 23年 7月 | |
| 觀白路 | 觀音門至白家邊 | 石片路 | 9386.00 | 2.50 | 各寬 1.25 | | | 37999.22 | 23年 8月 | |
| 麒仙路 | 麒麟門至仙鶴門 | 石片路 | 5405.50 | 2.50 | 各寬 1.25 | | | 13133.96 | 23年 8月 | |
| 馬鶴路 | 馬羣至仙鶴門 | 石片路 | 4700.00 | 2.50 | 各寬 1.25 | | | 17846.96 | 23年 8月 | |
| 中廣路 | 中大農學院至廣西門 | 石片路 | 6173.00 | 2.50 | 各寬 1.25 | | | 9152.05 | 23年 8月 | |
| 雲南路 | 中山路至西北路 | 柏油路 | 148.00 | 12.00 | 各寬 5.00 | | | 8601.71 | 23年 9月 | |
| 江大路 | 江東門至大勝關 | 石片路 | 14479.00 | 2.50 | 各寬 1.25 | | | 34704.56 | 23年 9月 | |
| 白下路東段 | 朱雀路口至交通銀行 | 柏油路 | 91.00 | 18.00 | 各寬 5.00 | | 溝渠 | 5349.91 | 23年 11月 | |
| 建康路二三段 | 中華路至淮清橋 | 柏油路 | 896.80 | 18.00 | 各寬 4.00 | | 溝渠路牙沿 | 55888.60 | 23年 11月 | |
| 國府路 | 中山路至碑亭巷 | 柏油路 | 902.82 | 18.00 | 各寬 4.00 | | 溝渠路牙沿 | 62476.35 | 23年 11月 | |

# 南京市工務局已經展寬翻築之舊路一覽表

二十一年四月至二十三年十月

| 馬路名稱 | 起訖地點 | 路面種類 | 長度公尺 | 寬度 車行道公尺 | 寬度 人行道公尺 | 面積方公尺 | 附屬工程 | 築路費 | 完工日期 | 備註 |
|---|---|---|---|---|---|---|---|---|---|---|
| 放寬名士墳馬路 | 虹門口至江邊車站路軌 | 煤屑路 | 494.00 | 5.00 | | | | 無 | 21年11月5日 | |
| 放寬小門口至草場門馬路 | 小門口至草場門 | 石片路 | 1400.00 | 3.00 | | | | 無 | 1月1日 | 原有路寬公1.4公尺現放寬爲3公尺 |
| 翻修豐富路 | 新街口至紅紙廊 | 碎石路 | 1132.60 | 4.90 | | | | 無 | 9月16日 | |
| 翻修紅紙廊至下街口馬路 | 紅紙廊口至下街口 | 碎石路 | 417.00 | 5.60 | | | 清溝換路牙 | 無 | 9月4日 | |
| 翻修石城橋至江東門無綫電台路 | 石城橋堍至電台門口 | 碎石路 | 2791.00 | 4.00 | | | | 無 | 9月2日 | |
| 翻修綏遠路 | 興中門至熱河路 | 碎石路 | 4 5.80 | 9.30 | | | 路牙路沿 | 無 | 11月 日 | |
| 翻修下關江邊路 | 海軍碼頭至營盤街口 | 碎石路 | 394.60 | 2.00 | | | 裝橫溝五道 | 無 | 11月29日 | |
| 翻修陶谷村馬路 | 平倉巷至金陵大學門前 | 石片路 | 377.00 | 2.50 | | | | 無 | 5月31日 | |
| 翻修白下路東段馬路 | 朱雀路口至太平里 | 碎石路 | 819.00 | 5.00 | | | | 無 | 7月3日 | |
| 加鋪太平路南段柏油 | 楊公井至白下路 | 柏油路 | 780.00 | 11.10 | | | | 無 | 6月12日 | |
| 翻修熱河路及中山北路並加鋪柏油 | 挹江門至中山橋中山路至正覺里 | 柏油路 | 515.00 | 10.00 | | | | 無 | 6月25日 | |
| 放寬高樓門交叉處路面 | | 碎石路 | 150.00 | 1.00 | | | 埋溝管砌路牙 | 無 | 6月20日 | |
| 加高浮橋路面 | 浮橋至大倉園口 | 柏油路 | 128.00 | 5.00 | | | 清溝砌橋欄 | 無 | 8月19日 | |

| | | | | | | | | | | |
|---|---|---|---|---|---|---|---|---|---|---|
| 翻修第一公園內道路 | 第一公園內 | 碎石路<br>沙路 | | | | | | 無 | 22年 2月 4日 | |
| 翻修太平路交叉路 | 浮橋至大倉園口 | 彈石路 | 347.00 | | | | 明溝 | 無 | 5月23日 | |
| 翻修大中橋至九龍橋道路 | 大中橋至九龍橋 | 彈石路 | 365.0( | 5.86 | | | 明溝暗溝陰溝 | 無 | 6月 8日 | |
| 第一公園馬路 | | 碎石路 | 不一 | 不一 | | | | 1988.30 | 2月 日 | |
| 太平路慢車道 | | 石片路 | | | | 7323.80 | | 879.46 | 9月 日 | |
| 常府街 | | 碎石路 | 不一 | 不一 | | | | 9 0.00 | 10月 日 | |
| 國府東箭道馬路 | 國府至行政院 | 柏油路 | 348.2( | 8.00 | 各2.00 | | 溝渠 | 59 3.88 | 23年 1月 日 | |
| 建鄴路 | 紅紙廊至下街口 | 碎石路 | | | | 1800.00 | 溝管添溝眼整理路沿牙 | 31 6.52 | 1月 日 | |
| 金銀街 | 陰陽營至金銀街 | 石片路 | 178 .00 | .50 | | | 溝渠 | 4489. 8 | 1月 日 | |
| 中央黨部馬路 | 中央黨部至紫竹林 | 碎石路 | 1303.00 | .00 | | | | 1930 80 | 2月 日 | |
| 光石路 | 光華門至石門檻 | 石片路 | 560.0 | 5.00 | | | | 1572.11 | 2月 日 | |
| 許家巷 | | 碎石路 | | | | 631.30 | 清溝 | 18 0.54 | 2月 日 | |
| 平民住宅道路 | 和平門至新民門武定門三處 | 煤屑路 | 不一 | 不一 | | | | 1374.98 | 4月 日 | |
| 成賢街 | 成賢街至大石橋 | 柏油路 | | | | 029.00 | | 2038.50 | 6月 日 | |
| 國府西街 | | 柏油路 | 不一 | 不一 | | | | 411.40 | 6月 日 | |

## 南京市工務局正在興築之新路一覽表　二十三年一月至二十四年五月

| 路名 | 起訖地點 | 路面 | 長度 公尺 | 寬度 車行道 公尺 | 寬度 人行道 公尺 | 面積 方公尺 | 附屬工程 | 建築費 | 完工日期 | 備註 |
|---|---|---|---|---|---|---|---|---|---|---|
| 太平門外道路 | | 石片 | 358.00 | 15.0 | | | | 500.50 | 23年12月 | |
| 建康路四段 | 淮清橋至國貨商場門口 | 柏油 | 690.00 | 18.00 | 各4.00 | | 溝渠路牙沿 | 40054.09 | 24年1月 | |
| 衡山路 | 峨眉路至天山路 | 石片 | 153.20 | 6.00 | 各1.00 | | 溝渠路牙沿 | 854.40 | 4年1月 | |
| | 昇州至漢中路 | 柏油 | 1512.50 | 22.00 | | | 溝渠路牙沿 | 8[illegible]884.9[illegible] | 24年5月 | |

## 南京市工務局正在修築之舊路一覽表　二十三年一月至二十三年十月

| 路名 | 起訖地點 | 路面 | 長度 公尺 | 寬度 車行道 公尺 | 寬度 人行道 公尺 | 面積 | 附屬工程 | 建築費 | 完工日期 | 備註 |
|---|---|---|---|---|---|---|---|---|---|---|
| 堯岔路 | 堯化門至岔路口 | 石片 | 不一 | 不一 | | | | 2659.10 | 23年11月 | 因各該路係修築故長寬無從計算 |
| 三台洞道路 | 燕子磯至三台洞 | 石片 | 不一 | 不一 | | | | 2265.85 | | |
| 龍蟠里道路 | | 石片 | 不一 | 不一 | | | | 1138.40 | | |
| 水西門外道路 | 青龍古道至江東門 | 石片 | 不一 | 不一 | | | | 4015.52 | 4年1月 | |

市鐵路創於光緒三十三年。至宣統元年。始通車。今自城內中正街。經國府。無量庵丁家橋三牌樓下關至江口。凡七站。

【南洋官報】〔光緒三十三年一〇一册路礦郵電〕金陵城內鐵路。已經工程司勘定軌線。於十月二十日興工。計該路起點於下關。貫儀鳳門東首之金川門入城。路線入城後。即沿通行馬路之東偏闢一軌線。近者約距馬路一二丈。遠者約距馬路五六丈。迤邐逾鐘鼓樓之東。過北極閣下路。越馬路之北而至馬路之南。斜度兩江師範學堂之後牆。仍跳越至馬路之東北。不一二里。將至珍珠橋。遂距馬路路遠。向東直指。以抵通濟門中正街之東頭爲止。全路延長約十五六里。沿途義塚及民屋。照章給價令人遷徙。

公共汽車業始於民國十七年。由江南興華兩公司承辦。其通行路線如下。

江南公司四線

一路　起姚家巷經貢院前。奇望街。中正街。太平巷。楊公井。文昌巷。大行宮。二郎廟。土街口。新街口。華僑路。乾河沿。薛家巷。黃泥崗。鼓樓。華僑招待所。丁家橋。將軍廟。三牌樓。鐵道部。薩家灣。海軍部。挹

江門．熱河路．興中門街．訖於下關車站．此爲江南公司第一路．配車十四輛．全票銅元七十枚．

二路　起姚家巷．經貢院前．奇望街．中正街．太平巷．楊公井．文昌巷．大行宮．二郎廟．土街口．新街口．華僑路．乾河沿．薛家巷．黃泥崗．鼓樓．宋家巷．傅厚崗．玄武門．馬家街．盧家橋．許家橋．訖於和平門．

三路　起中華門．經中華路口．下江考棚．道署街．建康路．錦繡坊．內橋．中正街．太平巷．楊公井．文昌巷．大行宮．碑亭巷．訖於國府路．

四路　起中華門．經中華路口．道署街．建康路．錦繡坊．內橋．張府園．三元巷．破布營．新街口．華僑路．乾河沿．薛家巷．黃泥崗．鼓樓．華僑招待所．丁家橋．將軍廟．三牌樓．鐵道部．薩家灣．海軍部．挹江門．中山橋．惠民橋．大馬路．北安里．訖於澄平碼頭．

四線之外．尚有陵園遊覽車一路．起中正街．經新街口．大行宮．西華門．孝陵衛．四方城．中山墓．訖於靈谷寺．亦由江南公司行駛．

興華公司二線（近已停辦）

二路　起中華門．經青年會．三元巷．新街口．北門橋．鼓樓．丁家橋．三牌樓．薩家灣．中山橋．訖於京滬路下關車站．

三路　起夫子廟．經門帘橋．大行宮．新街口．循二路各站．訖於下關車站．

與華汽車公司．設湖北路．成立於民國十九年八月．該公司收支不敷．辦理困難．曾於二十二年三月．呈准工務局．改爲官商合辦．用資整理．現已於二十四年併於江南公司．

## 二　市外道路

市外道路．莫早於秦之馳道．

【建康志】秦始皇三十六年東遊．自江乘渡江．馳馬於此．

【肇域志】古志．詔役赭衣三千人開馳道．故曰丹徒．相傳自江乘往鎭江大路是也．

【史記秦始皇本紀】二十七年治馳道．

【賈山至言】秦爲馳道於天下．東窮燕齊．南極吳楚．江湖之上．濱海之觀畢至．道廣五十步．三丈而樹．厚築其外．隱以金椎．樹以青松．

其次爲小丹陽路．

【建康志】在江寧縣橫山鄉金陵鎭西南十里．與太平州當塗縣接界．里俗猶呼丹陽．　晉咸康三

年歷陽內史蘇峻叛。陶侃謂庾亮曰。峻知石頭有重戍。不敢直下。必向小丹陽南道步來。宜設伏邀之。可一戰擒也。亮不從。峻果自小丹陽來。迷失道。夜行無復部伍。亮聞。乃悔之。

黃城大路。

【建康志】在今上元縣清風鄉黃城村。梁太清二年侯景遣軍至江乘。拒邵陵王綸。趙伯超謂綸曰。若從黃城大路。必與賊遇。不如徑指鍾山。突據廣莫門出賊不意。城圍必解。

湖頭路。

【建康志】在今玄武湖東北　南史東昏侯永元二年。崔慧景奉江夏王內向。中領將軍王瑩。都督衆軍。據湖頭築壘。上帶蔣山。又王敬則舉兵。朝廷遣沈文季持節都督屯湖頭。備京口路。

白楊路。

【建康志】在城南十里石岡之橫道。　陳太建末。始興王叔陵反。麾下度小航。將趨新林。蕭摩訶追擒於白楊路。

竹里路。

【肇域志】在上元縣東北六十里．句容縣北六十里．倉頭市東有竹里橋．南邊山．北濱大江．父老云．昔時路行山間．西接東陽．繞攝山之北．由江乘羅落以至建康．宋武帝討桓玄．其路經此．今城東佘婆岡至東陽路．乃後世所開．非古路也．晉王恭舉兵．王國寶遣數百人戍竹里．帥二州之衆千七百人軍於竹里．宋書建平王景素傳．景素欲斷據竹里．以拒臺軍．

上容路．

【肇域志】在句容縣南三十五里上容鄉．梁鑿上容瀆．東過雲陽以達吳會．西通江寧以抵建康．故有上容路．

宋時驛路．每鋪相去十里．東路十三鋪．抵鎮江府界．南路二十五鋪．抵廣德軍界．西路九鋪．抵太平州界．北路四鋪．抵滁州界．其不通驛路處．傳遞之路．每二十里設一鋪．（鋪名具見建康志）元明因之．其陸路驛遞．由北平至者．從滁陽浦口截江而抵上河．由中原而至者．其路三．從壽陽濡須截江而抵采石．一也．從靈壁盱眙而抵烏江．二也．從皖之黃口截江而抵李陽河．三也．由上江而至者．

其路二.從采石江寧鎭而抵板橋.一也.從姑孰小丹陽而抵秣陵鎭.二也.由下江而至者.其路四.從雲陽走勾曲而抵淳化鎭.一也.京口起陸.過龍潭而抵朝陽山.二也.冄至棲霞浦.走花林而抵姚坊門.三也.又從湖州廣德溧水而抵秣陵鎭.四也.〔肇域志〕

今有京滬鐵路.東南抵上海.

【中國經濟志】該路與工於民元前九年.〔光緒二十九年〕通車於民元前四年.〔光緒三十四年〕幹線自南京江邊起.至上海北站止.全線均係單軌.計車站四十九個.長三一六·四二公里.支線自上海起至吳淞止.亦係單軌.長一六·九〇公里.幹支線合計長三三三·三二公里.沿途有隧道一座.鐵橋二六四座.石橋四五座.木橋一座.涵洞四二四座.本路建築經費二〇、二六七、〇九二兩.本路運輸情形.每日上下行車一十六次.貨運方面.因與長江水運處競爭.地方大量笨重貨物.多利用輪船裝載.客運方面.以鐵路迅速正確之優點.有獨佔之勢.在初通車時.全年客運一二二、四一七人.自光緒三十四年添設四等客車.逐年增加.宣統元年達三、四九〇、一

二五人.民國元年達四、七四四、三五三人.自南京建都.加以與津浦路實行聯運本路地位更佔重要.

京滬路各站里程表

| 站別 | 距離(公里) |
| --- | --- |
| 棲霞山 | 二四 |
| 龍潭 | 三四 |
| 下蜀 | 四五 |
| 高資 | 五七 |
| 鎮江 | 六九 |
| 新豐 | 九一 |
| 丹陽 | 九九 |
| 陵口 | 一〇九 |
| 呂城 | 一一九 |
| 奔牛 | 一二六 |

| | |
|---|---|
| 常州 | 一四四 |
| 戚墅堰 | 一五五 |
| 橫林 | 一六一 |
| 無錫 | 一八三 |
| 滸墅關 | 二一三 |
| 蘇州 | 二二五 |
| 崑山 | 二六〇 |
| 麥根路 | 三〇九 |
| 上海北站 | 三一二 |
| 吳淞貨站 | 三二五 |

## 津浦鐵路.北通天津.

【中國經濟志】該路由英德兩國借款修築.興工於清光緒三十三年.通車於宣統三年八月.幹線起浦口.經蚌埠徐州濟南德州至天津.全長一、〇一三・八三公里.設站八十八個.支線有良陳灤黃兗濟臨棗四線.合長九二・二六公里.全線均係單軌.惟浦鎮至浦口間三・六〇公里爲雙

首都輪渡

軌.在本路未築以前.北方貨物.須由平漢路運漢.轉申.現在則由鄭州轉徐州.由徐州轉浦口.由浦口或逕用汽輪轉滬.或由下關轉京滬路運滬.直捷便利多矣.故本路對於京市經濟上地位.雖不十分重要.然在全國實爲南北經濟運輸最重要之路線.每日上下行車一十二次.民國二十年客運達三、〇六七、三七九人.貨運達一、六九八、六七七公噸.二十一年客運達三、〇一一、二六四人.貨運達二、二六八、六九七公噸.客貨運輸收入二十年一六、五八八、五一九元.二十一年一六、八〇三、四八二元.

# 津浦路各站里程表

| 站別 | 距離 |
|---|---|
| 浦鎮 | 三六・〇〇 |
| 滁州 | 四九・九一 |
| 明光 | 一一四・一七 |
| 臨淮關 | 一五〇・九四 |
| 蚌埠 | 一七五・二一 |
| 固鎮 | 二一七・九一 |
| 南宿州 | 二六五・一一 |
| 徐州 | 三四〇・〇二 |
| 柳泉 | 三六一・一三 |
| 臨城 | 四〇七・一二 |
| 滕縣 | 四四〇・七七 |
| 兗州 | 五〇一・四五 |

| | |
|---|---|
| 泰安 | 五八五・六六 |
| 濟南 | 六五七・四五 |
| 禹城 | 七〇八・七〇 |
| 德州 | 七七五・〇六 |
| 東光 | 八三九・四二 |
| 滄州 | 八八八・六四 |
| 靜海 | 九六一・八四 |
| 天津總站 | 一〇〇九・四八 |

## 京杭公路（二十一年完成）達於杭州。

【新南京】京杭公路。為蘇浙皖三省聯絡公路之一。起自南京西華門。止於杭州武林門。經江蘇之句容溧陽宜興。及浙江之長興湖州。共長三二六公里。全路交通業務。南京至長興段。現由江南長途汽車公司獨家經理。長興至杭州段。則由浙省公路局通車營業。

【中國經濟志】該公司設京內西華門逸仙橋。成立於民國二十年四月。交通範圍。初辦京長長途

汽車。越年乃增設陵園遊覽車。

## 京蕪公路訖於蕪湖。

【中國經濟志】該路爲蘇浙皖三省聯絡公路之一。又爲七省聯絡京黔幹線之首端。起自南京中華門。訖於安徽蕪湖。長九十二公里。經過京市及蘇皖二省。全路業務。由南京至慈湖一段。由江蘇建設廳長途汽車管理處辦理。由慈湖至蕪湖一段。則由皖省京蕪路西段長途汽車公司承包營業。蘇省建設廳公路管理處。設中華門外雨花路。成立於二十二年五月。

## 京建公路抵於建平。

【中國經濟志】該路由江蘇建設廳修築。起中華門。經安德門大定坊牛首山東善橋秣陵關令橋拓塘烏山訖於溧水。長五五·三五公里。由中華門至秣陵關一段。長二六·六五公里。現在試行通車中。由秣陵至溧水一段。土方亦已築成。置有汽車二輛。每日上下行車八次。此路最終點。擬通安徽之郎溪。郎溪舊名建平。故以京建命名。因限於經費。暫僅修築至溧水一段。

### 乙　航運

2316 A 2

南京水路．未輿輪舟以前由北平至者從邗溝瓜洲溯江而抵龍潭．由上江至者．從荻港三山順流而抵大勝港．或徑抵上新河．由下江而至者．從京口溯江而抵龍江關．輪運既興之後．外江內河．夷險一矣．玆分述之．

長江通商口岸許外輪航行．自咸豐八年天津條約始．至光緒二十一年中日馬關條約更使外輪得侵入內港．我國遂於同治十一年創設招商局．

【江寧縣財政報告】吾國內河行輪．始於前淸同治十三年．直督李鴻章發起招商局．迨光緒十年．因中法之役．兵費不貲．以銀五百二十五萬兩．將該局押與旗昌洋行．翌年贖回．壬辰乃與怡和太古諸洋行協議．定立合同．凡長江及南方航業．施行連帶運輸．招商局之根基始固．當創設之時．資本金僅百萬兩．戊戌之際．增至四百萬兩．其廿積雖在怡和太古諸行之下．而碼頭行棧規模之宏大．蓋幾與頡頏矣．長江航路．亦以招商局爲多．上海至漢口有船五．

【中國經濟志】招商局爲國營．南京招商分局置有江安江順江新江華各一等輪船．江裕江天江大江靖聯益建國各次等輪．共十艘．大者載重四、三一七噸．小者載重一、六八二噸．往來滬漢．

【中國航業】其管理機關．初屬北洋大臣．係官督商辦．迨郵傳部設立．漸變爲間接管理．而今則純爲商辦．

## 繼起者有三北輪船股分有限公司．

【中國航業】創辦於民國四年．總公司設於上海．發起人爲虞和德等．先時資本祇有銀幣二十萬元．輪船一艘．行駛於甬滬間．七年資本增爲一百萬元．八年又增爲二百萬．嗣後推廣航線．增置輪船．夏秋二季由上海航行長江．並至煙臺天津營口海參威等處．冬春二季．由上海航赴福州汕頭廣東香港及日本新加坡西貢仰光南洋羣島．至十五年終．大輪船共有二十艘．總噸數達二萬五千二百八十九噸．

【中國經濟志】係中國商辦．置有長興青浦各大號船．長安醒獅松浦新寧興各次號船．共計六艘．大者載重二、一二一噸．小者載重一、〇八〇噸．

## 鴻安輪船股份有限公司．

【中國航業】鴻安公司本係英商創辦．惟其中附有華股．民國八年一月．由虞和德等將該公司英

商股本悉數購回．組成完全華股之航業公司．定名為鴻安輪船股份有限公司．資本一百萬元．設總公司於上海．分公司於長江各大埠．航線起上海訖長沙．經過鎮江南京蕪湖九江漢口宜昌岳州等處．有輪船長安德興長興三艘．計五千二百八十五噸．

## 寧紹商輪股份有限公司．

【中國航業】公司於前清宣統元年五月設立．發起人為虞和德嚴義彬方舜年等．額定資金一百萬元．總公司設上海．分公司設寧波．初置寧紹甬興二輪．行駛甬滬兩埠．繼續添置新寧紹海寧寧興寧豐寧平寧安寧昌寧遠寧大等輪．航行長江各通商口岸及上海至鎮海．並蘇杭一帶內河．統計各輪噸數達五千餘噸．價值二十八萬餘元．營業頗稱發達．

【中國經濟志】寧紹公司　係中國商辦．有寧紹輪船一艘．載重一、一〇二噸．

## 外人經營者有英商之太古洋行．

【中國航政史】英人所設．創始于同治十三年．長江以內．直達宜昌為止．

【中國經濟志】太古公司　係英國商辦．有吳淞蕪湖武穴安慶鄱陽武昌溫州黃州各大號船．長

沙沙市吉安湘潭各次號船．共計十三艘．大者載重二、一一九噸．小者載重七九〇噸．

怡和洋行．（卽印度中國航業公司）

【中國航政史】創始于光緒三年．

【中國經濟志】怡和公司　係英國商辦．置有公和德和聯和隆和吉和各大號船．寶和同和瀾和昌和各次號船．共計十艘．大者載重二、八二五噸．小者載重一、六〇一噸．

日人之日淸公司．（卽大阪商船會社）

【中國航業】爲日本之唯一航業公司。其經營我國之始．在光緒二十九年．其先收買英商麥邊洋行汽船及其航路．專從事揚子江航業．後逐漸擴充．

【中國經濟志】日淸公司　係日本商辦．有鳳陽瑞陽襄陽南陽宜陽各大號船．大福大利大貞大昌各次號船．共計九艘．大者載重二、八〇三噸．小者載重一、〇七二噸．

皆設碼頭于下關．其曾在長江航運．而今已絕跡者．據光緒季年滬道册報．有美最時洋行．

〔中國航政史〕爲德商所創設.始於光緒二十六年.有輪船九艘.噸數爲九千四百五十二噸.〔光緒末年滬關道報告表〕航行於吾國長江各口暨北洋一帶.特船數無多.非若他公司之能有定期航行也.

立興洋行　法商　輪船三艘.共五、一一八噸.

禪臣洋行　德商　輪船二艘.共二、四八三噸.

瑞記洋行　德商　輪船三艘.

郵船會社　日商　輪船七艘.五艘計一、〇〇二噸　二艘計一、一五八噸

上自漢口.下至上海.二三日間可以直達.而中外航業勢力之消長.亦不難按索得之矣.

南京至長江各口岸水程表

| 區間 | 里程 | 航行時間 |
| --- | --- | --- |
| 南京至鎭江 | 一八〇 | (上行)五小時半　(下行)三小時半 |

| | | | |
|---|---|---|---|
| 南京至口岸 | 三〇〇 | 九小時 | 六小時 |
| 南京至泰興 | 三六〇 | 十小時 | 七小時 |
| 南京至江陰 | 四五〇 | 十二小時半 | 九小時 |
| 南京至通州 | 六三〇 | 十五小時半 | 十一小時半 |
| 南京至上海 | 九九〇 | 二十四小時 | 十九小時 |
| 南京至蕪湖 | 一八〇 | 六小時 | 四小時 |
| 南京至大通 | 四二〇 | 十二小時半 | 八小時 |
| 南京至安慶 | 六〇〇 | 十九小時 | 十四小時半 |
| 南京至九江 | 九六〇 | 二十八小時 | 二十一小時 |
| 南京至武穴 | 一〇八〇 | 三十小時半 | 二十三小時 |
| 南京至黃石港 | 一二六〇 | 三十五小時 | 二十五小時 |
| 南京至黃州 | 一三五〇 | 三十七小時半 | 二十六小時半 |
| 南京至漢口 | 一五三〇 | 四十三小時半 | 三十一小時 |

內河航路．共有寧蕪寧揚寧和寧六寧口寧九寧溧寧湖八線．日有小輪來往．

寧蕪線　由下關溯江而上．至於安徽之蕪湖．全程一百八十里．中經大勝關江寧鎮和縣采石磯當塗西梁山等地．有天泰泰豐揚子泰昌四公司．

寧和線　下起下關．上至安徽之和縣．九十里．中經大勝關江寧鎮．僅源大一公司．

寧揚線　自下關順江流而下．至瓜州入運河．至揚州．經笆斗山划子口沙馬州十二圩瓜洲等地．有天泰泰豐揚子泰昌四公司．

寧口線　自下關至口岸．全程三〇〇里．中泊笆斗山大河口四圍州十二圩瓜洲．有源大揚子泰昌三公司．

寧九線　起下關止九里埂．途中停泊之地．與寧口線同．有源大天泰泰豐三公司．

寧六線　自下關至江北之六合縣．百二十里．中經大河口東溝西溝瓜埠等地．有泰豐天泰二公司．

寧溧線　溯秦淮西源．南通溧水．全線長二百二十里．有茂同輪船公司之寧紹寧安汽船二艘．拖船二艘．每日往返行輪一次．中經通濟門秣陵關祿口塔山渡黃家渡等地．

寧湖線　溯秦淮東源．東通湖熟．全程六十九里．中經通濟門橋頭西北村龍都鎮等地．爲城鄉

重要交通航線．有通湖輪船公司．汽船一艘．每日往返一次．惟河身淤塞．全年僅能行船四五月．

## 丙　航空

航空線路經南京者．有中國航空公司之滬蓉線．

【中國經濟志】滬蓉全線．分三段．自上海經南京．至漢口．曰滬漢段．長九百十四公里．自漢口至重慶．曰漢渝段．長八百九十一公里．自重慶至成都曰渝蓉段．長三百零四公里．全長二千一百零九公里．

歐亞航空公司之京平蘭線．

【中國經濟志】該公司係中德合辦．上海南京均設有事務所及飛機場．南京事務所設四條巷良友里十二號．飛機場設明故宮．航線有二．一由上海至南京．經洛陽西安蘭州肅州哈密迪化而達塔城．線長四、〇五〇公里．全程共需四日．（迪化因亂未平不能接班通航）

## 丁　郵傳

周官夏官太僕有遽令．鄭注郵驛上下程品．又曰遽傳也．發令時驛馬軍書當

急闞者。是卽郵傳之權輿。兩漢迄隋代。有驛郵之官。唐駕部掌驛傳。凡三十里一驛。驛有驛吏。宋代因之。以駕部屬兵部。官文書量其遲速。附馬步急遞。遞夫唐役民爲之。宋以軍卒。謂之遞卒。蒙古入帝。有水站馬站。備有舟馬。

【至正金陵志】在城金陵驛水站。在正東隅青溪坊保前。宋制置司僉廳地基。管船一十九隻。馬站。在青溪坊前。宋試院地基。正備馬八十八匹。　江寧馬站。在江寧鎭。正備馬五十匹。　大城港水站。在沙洲鄉。船二十五隻。上元縣龍灣水站。在金陵鄉。船二十二隻。

其官有提領。隸集慶路。親管。而站戶闕乏逃亡。則又以時僉補。且加賑恤。於是四方往來之使。止則有館舍。頓則有供張。飢渴則有飲食。視前代爲盛。

【馬可波羅遊記】是時中國全境驛站有一萬所。站各相距二十五里。其中間有旅舍。所費不貲。所用驛馬。多至二十萬匹。其傳送聖旨之馬遞。以小黃旗一面插於衣領之間。自遠望之。卽可辨識。聖旨則封於蓋印小箱之內。馬則更迭易換。無或停留。

明之驛傳。南京有會同館。京外有水馬驛。並遞運所。任遞送使客。飛報軍情。轉

## 運軍需.

【明會典】自京師達於四方.設有驛傳.在京曰會同館.在外曰水馬驛.並遞運所.以便公差人員往來.其間有軍情重務.必給符驗.以防作僞.會同館者.初改南京公館爲之.永樂初設於北京.正統中定爲南北二部.北館六所.南館三所.設大使一員.副使二員.內以副使一員分管南館.弘治中添設禮部主客司主事一員專事提督.其水馬驛遞運所.則專爲遞送詩客.飛報軍情.轉運軍需等項之用.

## 應用馬驢船車人夫各驛有定額.

【萬曆上元縣志】凡驛遞上馬一匹.銀四十二兩.中馬一匹.銀三十八兩.下馬一匹.銀三十五兩三錢.驢一頭.銀二十一兩.　南京兵部會同館.上馬三匹.驢二頭.　龍江水馬驛.中馬二匹.下馬三匹.驢四頭.站船水夫二十七名.每名七兩二錢.支應銀一十兩八錢五分二釐.　大勝驛站.船水夫八名.各七兩二錢.支應銀二十兩.　江寧驛驢二頭.支應銀二十三兩三錢三分四釐.　江東驛中馬二匹.支應銀三十九兩九錢四分.　江淮驛驢一頭.　雲亭驛中馬一匹.　龍潭驛驢一頭.　棠邑

驛下馬一匹。 龍江遞運所。座船水夫三十六名。每名銀九兩二錢。 紅船水夫十六名。 所夫七十八名。 已上各七兩二錢。

清代驛傳。有鋪遞驛遞。鋪遞以鋪夫鋪兵走遞公文。驛遞以馬。於遞送公文外。並護送官物及官差。凡公文自京發至南京者。先由車駕司交捷報處。經馬館。預備夫馬。然後由京傳至第一站。轉遞寄來。由南京發出者。由提塘發交首站。以次達京師車駕司分送各署。其費出地丁。馬歸官養。應役有常額。支廩有常數。

【江寧府志】上元縣江東驛原設馬七十五匹。馬夫七十五名。係驛丞專管。雍正十年裁減馬夫一十五名。乾隆十九年裁汰驛丞。歸縣經管。設馬六十八匹。馬夫五十四名。乾隆二十三年裁馬十匹。馬夫五名。今現設馬五十八匹。 金陵驛（略） 江寧驛（略） 龍江水驛。原設水夫一百名。係龍江關稅課大使兼理。雍正四年裁減夫二十名。乾隆二十一年裁撥龍潭驛夫二十名。其餘幷歸上元江寧二縣各半分管。 大勝關水驛（略）

【中國郵電航空史】清代於京師置皇華館．爲全國綱領．直轄於兵部．特設一司曰車駕司．官長七人主管所有京外驛務．兼掌存轄出納．別於東華門左近設兩機關．一曰馬館．專司夫馬．一曰捷報處．收發來去文移．皆由滿漢監督．會同管理．駐於京內．與各行省接洽往來．常川當值於兩署者．計有司員三十四名．用以傳遞該兩署．與兵部車駕司連絡相互各事務．一面由兵部就該兩署人員．派遣十六員名爲提塘．均係高級武選．分駐各省區．歸直隸江南山東山西河南陝甘浙江福建江西湖北湖南廣東廣西四川雲南漕河（黃河及運河一帶）按察使司節制．經管該地直接寄京之文報．凡經驛站傳寄各省之官封．先由車駕司驗明蓋戳．隨即送往捷報處．經由馬館．預備夫馬．然後由京傳至第一站．西路爲良鄉．東路爲通州．卽由通州良鄉擔負轉發次站之責．如是沿站轉遞．以達原封應投之地點．各省文報．亦按此法．送由提塘發交首站．再由各站遞轉．以達京師車駕司．再由該司分送各署．凡由驛站遞送之文報．必須使用馬封．附黏排單．註明所經各站城邑．卽由各站將經過時日．在該單塡明．其有加緊傳遞者．該夫役每日遄行二百里．乃至六百里．每站大抵須將夫馬預先備妥．又驛站除遞送文報外．兼爲乘傳官員供應一切．惟乘傳者在沿途各站．需要夫馬．必須持有火牌．

民間傳信則有信局。今倘存十七局。

【中國經濟志】市內民信亦未全廢。截至二十三年調查時。倘有裕興康全泰洽松興公老福興福興潤全泰盛太古晉全昌仁協興昌銓昌祥正和協胡萬昌政大源乾昌裕興復通順森昌等十七局。惟因傳遞遲頓。業務均甚清淡。

清季創設郵局。乃裁提塘改文報局。接收驛站。往來公文。半由郵局轉遞。

【寧藩司樊奉督憲札奏淮江南駐省提塘官弁一併裁撤以節經費文】（附錄奏片）（宣統三年）抄片行知事照得江南駐省提塘官弁塘兵。一併裁撤。以節經費一片。經本督院於宣統二年十一月初七日專差會奏。當經抄片札行在案。茲於十二月初十日。差弁賫囘原片。奉硃批覽欽此。欽錄札司移行蘇安西三藩司。淮運司。清理財政局。標中軍財政公所。一體欽遵。此札。

【奏片】再江南駐京提塘。裁改文報局後。凡有南北各衙門往來公文。大半交郵局轉遞。或由驛遞。其由江南駐省提塘承遞者。甚屬寥寥。現在庫款支應。將該駐省提塘官弁塘兵。截至宣統三年正月初一日止。一併裁撤。以節經費。除咨部查照並飭遵外。謹會同江蘇巡撫臣程德全安徽巡撫臣

朱家寶署江北提督臣雷震春附片陳明伏乞聖鑒謹奏。

【兩江督院張札江寧勸業道准郵傳部電接收驛站改設郵報收發廷寄摺報各件概歸本部辦文】（宣統三年）札飭事宜統三年閏六月二十九日准郵傳部豔電開本部已接收驛站。並將陸軍提報處改設郵傳處。仍司收發廷寄摺報各件。自七月初一日起。所有照票。一律歸本部辦理。向章應辦事宜。均暫照舊希通飭遵照勿誤等因。到本督院。准此合行札飭。札到該道卽便遵照分別移行。並通飭一體遵照仍報明撫院江南江北長江各提督查考。勿違。

郵局自此益興。民國七年建新局於下關大馬路。又設內橋竺橋丁家橋漢西門南門奇望街講堂街新街口陵園鼓樓三牌樓京滬車站津浦車站等支局十四所。

【中國郵政航空史】南京郵局。創於清光緒二十三年。惟時租用之屋甚狹。每月租金僅二十元。且錯處許多繁盛信局之中。不第表面形勢。不逮信局甚遠。卽開設歷史。亦不如信局之悠久。故各信局主要人物。均輕視之。謂不能與之競爭。郵局因此擬定競爭方法。並不施行國家專利手段。蘄于

數年之內。使各信局除少數競存者外。一律歸於淘汰。此種計劃。各信局固未預料及之。即一般商民。對此自號大清郵政之新設機關。初亦未嘗重視。一切信函。欲付此信用未昭。規模狹隘之局寄遞。亦尚不免遲疑。包裹更無論矣。其後漸爲郵局收取遠路信函。寄費較廉所歆動。乃將信函交由郵局寄遞。欲姑一嘗試之。後查交寄信件。皆能按時寄到。且無信局向收信人索取酒資之陋習。於是爭向郵局投遞。爲時未久。郵務次第發達。局屋人員。兩俱擴張。迄於民國。而江蘇郵務管理局。遂得以二十五萬元。自建樓房三層之大屋。容納多數人員在內辦公。民國十一年並在城內奇望街舊貢院地址。建一寬大郵務支局。以爲辦理郵務之用矣。南京郵局設立之初。係歸鎮江郵政司管轄。逮清光緒二十五年。南京闢爲通商口岸。始撥歸南京海關稅務司管理。即以稅務司兼領郵政司。惟初辦之郵務。僅限於南京本地一處。至光緒二十九年。始在江蘇內地推行。是時鐵路未築。往來內地郵件。概用郵差。或船隻運寄。及郵務擴展。南京組成郵界。郵務長一職。始派專員充任。所有鄰省安徽之郵局。亦歸南京郵務長節制。並於安慶鎮江蘇州等處。設立副郵界總局。民國三年郵政改組。各郵區地界。均經更訂。俾與各省界限。大致相同。每一郵區管理局。即設於各該郵區所在之省會。由是安徽改設專區。南京郵區。亦正名爲江蘇郵區。除上海及其附近地方另立一郵區外。

所有江蘇省內各地。概歸江蘇郵區管轄。

## 戊　電報

南京電報。由官電局於光緒七年開辦。初爲海防軍務。祇傳官報。光緒三十年改章。兼收商報。前於光緒十一年歸併商局。祇留分局。作爲官線。其餘悉歸商局。(見南洋官報局委員周震勛稟)

今有線電報。由交通部直轄南京電報局辦理。局設城南潤德里。分設下關鼓樓兩收發處。通報路線三十條。(中國經濟志)

無綫電報。由交通部直轄無線電臺辦理。臺設城內估衣廊。分設下關楊公井兩收發處。共有機號四。均係短波。(中國經濟志)

(一)報機X.H.A. 於民國十七年三月開始通報。現在通報地點。爲上海福州長沙廣州等處。

(二)報機X.H.B. 於民國十八年三月開始通報。現與漢口北平青島通報。

(三)報機X.H.C. 於民國十八年四月通報。現與上海通報。

(三)報機X.H.C. 於民國十八年四月通報現與上海通報.

(四)報機X.H.D. 於民國十七年七月開始通報現與蕪湖安慶南昌宜昌通報.

【二十二年交通部統計年報】南京無線電台職工八八人.收報機七.發報機四.電報發報字數一、四八一、八七四.次數四〇、二五八.營業收入一二六、八二一・〇〇元.支出六四、九〇四・六三元.差額六一、九一六・四一元.資本支出八三八・〇〇元.

## 己 電話

南京電話於光緒二十六年開辦.初僅設於實缺各衙署.光緒三十一年改章收費.推廣安設.宣統二年尙僅二百餘號.(見南洋官電局委員周震勛稟)今市內電話由交通部直轄南京電話局辦理.局設黨公巷.另於下關鼓樓分設自動機室兩處.全市用戶四千七百餘戶.(中國經濟志)

長途電話有滬寧蕪.京杭.江北三線.

(一)滬寧蕪長途電話 敷設於民國十五年.線路長度七一三・五八公里.可與蕪湖當塗上海

吳淞南翔崑山常熟木瀆蘇州無錫常州鎭江等處直接通話.

(二)京杭長途電話　敷設於民國十八年線路長度三三〇・〇〇公里.可與溧陽宜興長興吳興直接通話.

(三)江北長途電話　原通江北徐海各處.線路長度一、五八六・〇二公里現須由鎭江轉接僅通六合揚州.(見中國經濟志)

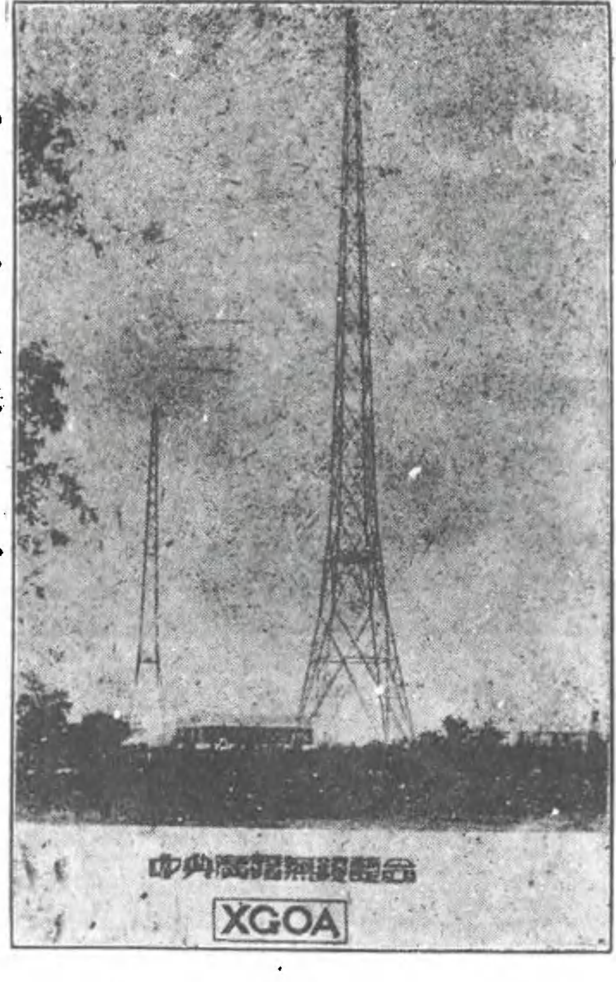
【二十二年交通部統計年報】首都電話交換局所四.職工二七三人.線路二六四・六三公里.電話機磁石式一〇〇號.自動式五、〇〇〇號.合計五、一〇〇號.用戶數四、二一〇.營業收入四七三、四八四・八五元.支出一七四、四四四・九七元.盈二九九、〇三九・八八元.資本支出三〇一、〇〇五・七五元.

## 庚　中央廣播電台

自十六年奠都南京.中央鑒於闡揚主義.宣傳政令之重要.爰於次歲秋成立中央廣播無線電台.嗣力圖擴充.慘淡經營.迄今五稔.而大電台益臻美備.不

特爲我一國之榮抑且爲遠東生色焉茲分述於下.

一　計畫　方中央電台成立之始.電力不過五百瓦特.迨十七年十一月擬定擴充電力計畫.暫以十啓羅瓦特爲準.機械及建築費則以四十萬元爲度.幷採用五十啓羅瓦特電力之機械.於十八年六月呈經中央常會通過.




二　購機　十九年二月與得律風根公司代表卽西門子洋行.商訂購機合同之詳細條款.先擬草案.幾經修改.始行決定.合同中除機件之項目效力價格運輸裝置及試驗手續等.分別載明.並負責擔保外.中央電台得選派工程師赴德監造.由該公司負擔費用.該合同分繕中




英文各一份．以中文爲準．

三　建築　十九年七月間．擇江東門以西濬江較高之處．爲播音台地點．址高出海關水準標點五十三公尺．十九年八月標選新華公司承辦．計廠房機房及東西兩塔基等．共塡泥土五千四百餘方．播音台建築圖樣．由西門子洋行供給．經審核修改．並製訂工程規約及說明書．於十九年十二月登報招標．二十年二月選訂華中公司承造．合同訂定後．於二月二十七日開工．因水災稽延．至十月間始行告竣．總計全部工程．機房面積約一千一百公方．內分播送室．整流室．馬達室．實冷室．變壓器室．試驗室．及辦公室等．發音室暫就丁家橋現址臨時建築應用．二十年十二月選定孫永興承造．於二十一年六月間

完成。分計大小兩間。并附增音室。馬達室。電池室及休息室各一間。面積二百八十公方。發音室房屋之前部。卽爲管理處辦公室。分上下兩層。共十二間。面積一百五十公方。

四　裝置　全部機件於十九年十月起至二十年六月止。分批運送來華。二十年九月開始裝置播音機。九月至十二月爲配機時期。二十一年一月至五月爲接綫時期。長方框地綫連絡外圈之東南西北四極。及機房四角。各有深埋土中之銅板一塊。連於地綫網上。機件全部裝置。於二十一年五月終告竣。六月一日開始試驗。調整機械。凡馬達發電機。抽水機。及重冷機等。均由播送室管理臺管理。

五　開幕播音　大電台各項機件裝置校驗之手續既竟。卽試行播音。成績良佳。爰擇定二十一年十一月十二總理誕辰紀念日正式開幕。自此而後。依照排定節目。按時播音。以迄今日。節目表經七次之修改。現每週播音時間共爲四千五百分鐘。除星期日外。每日平均約爲十一小時二十分。較諸用五百瓦特播音時。幾多兩倍。緬想大電台建築之功。彌增神往矣。

# 中央廣播無線電台現行每週播音節目時間表

電力：75啓羅瓦特　呼號：XGOA　波長：4[illegible]4公尺　週率：6[illegible]啓羅週波

| 時間 起 | 時間 訖 | 時間 共需 | 播送節目 |
|---|---|---|---|
| **平日** | | | |
| 6：30 | 7：00 | 30 | 國術早操　六，七，八月 |
| 7：00 | 7：30 | | 國術早操　四，五，九，十月 |
| 7：30 | 8：00 | | 國術早操　十一，十二，一，二，三月 |
| 8：30 | 8：55 | 25 | 簡明新聞 |
| 8：55 | 9：20 | 25 | 講讀　總理遺教（星期一停） |
| 9：00 | 10：00 | 6[illegible] | 中央紀念週（星期一） |
| 9：20 | 9：30 | 10 | 全國氣象 |
| 11：15 | 11：45 | 30 | 電碼練習（星期一，三，五） |
| 11：45 | 12：00 | 15 | 滬市商情 |
| 12：00 | 12·05 | 5 | 正午報時及南京氣象 |
| 12：05 | 13：10 | 65 | 音樂 |
| 16：00 | 16：30 | 30 | 星期一　家庭常識　星期二　故事<br>星期三　演講　星期四　公民常識<br>星期五　雜談　星期六　電學常識 |
| 16：30 | 17：10 | 40 | 星期一　衛生常識　星期二　兒童節目<br>星期三　法律常識、農業常識　星期四　兒童節目<br>星期五　農林常識　星期六　兒童節目 |
| 17：10 | 17：20 | 10 | 京滬商情 |
| 17：20 | 17：50 | 30 | 星期一　科學常識　星期二　無綫電常識<br>星期三　科學新聞　星期四　無綫電常識<br>星期五　科學演講　星期六　軍事常識 |
| 7：[illegible] | 8：20 | 3 | 音樂 |
| 18：20 | 18：30 | 10 | 全國氣象 |
| 18：30 | 9：20 | 50 | 報告新聞 |
| 19：20 | 19：40 | 20 | 時事述評（星期一，三，五）<br>國語教授（星期二，四）<br>（以上至英語報告）星期六特別音樂 |
| 19：40 | 20：40 | 60 | 音樂 |
| 20：40 | 21：00 | 20 | 英語報告 |
| 21：00 | 21：25 | 25 | 廣州語報告（星期一，三，五）<br>廈門語報告（星期二，四，六） |
| 21：25 | 21：30 | 5 | 預告明日節目 |
| 21：30 | 22：30 | 60 | 報告新聞 |
| **星期日** | | | |
| 11：00 | 1：55 | 55 | 音樂 |
| 11：55 | 12：00 | 5 | 全國氣象及正午報時 |
| 12：00 | 13：30 | 90 | 音樂 |
| 18：00 | 18：30 | 30 | 音樂 |
| 18：30 | 19：15 | 45 | 無綫電常識問答 |
| 19：15 | 19：45 | 3 | 音樂 |
| 19：45 | 19：50 | 5 | 全國氣象 |
| 19：50 | 20：20 | 30 | 一週大事報告 |
| 20：20 | 20：50 | 30 | 僑務委員會報告 |
| 20：50 | 21：15 | 30 | 音樂 |
| 21：15 | 21：20 | 5 | 預報明日節目 |
| 21：20 | 22：00 | 40 | [illegible]告新聞 |

中央廣播無線電台管理處訂　二十三年三月

附註：節目如有變動當隨時播音通知

# 國外各地收聽中央電台播音情形一覽表

二十二年十二月止

| 地　　域 | 報告次數 | 收　聽　情　形 |
|---|---|---|
| 俄羅斯（伯力） | 一 | 夜間各處播音停止後始可收聽 |
| 日本 | 四 | 夜間收聽淸晰前與福岡電台相擾 |
| 朝鮮 | 二 | 收聽響亮 |
| 臺灣 | 一 | 與台北電台相擾 |
| 安南（仰光） | 二 | 夜間尙可收聽 |
| 緬甸 | 四 | 時有高低 |
| 印度 | 八 | 收聽甚佳惟天電極烈並受哥倫坡電台之騷擾 |
| 菲律濱（馬尼剌） | 五 | 日夜均清晰夜間更佳 |
| 南洋羣島（吡咖拿吃） | 二 | 有雜音 |
| 爪哇 | 一 | 清晰 |
| 新義洲 | 一 | 晚間清晰 |
| 澳洲 | 四八 | 收聽清晰惟有天電且與雪尼2FC電台(665k.c.)衝突 |
| 新西蘭 | 二四二 | 收聽清晰間有天電或他台干擾 |
| 夏威夷羣島（檀香山） | 二 | 清晰收聽西樂時更佳 |
| 美利堅合衆國（舊金山等） | 六二 | 晚間音調響亮惟時有高低 |
| 加拿大 | 五 | 夜間清晰惟有高低 |

〔附註〕　上列收聽情形，係根據各處之報告所實錄；其中或因收音機之良窳不同，環境之優劣各異，自難立即認爲準確；惟其大概情形，可見一斑。

# 國內各地收音情形調查表

二十二年十二月

| 收音機裝設地點 | 收音機種類 | 收音者 | 天線 長度 | 天線 高度 | 天線 方向 | 收聽中央電台播音情形 白晝 | 收聽中央電台播音情形 夜間 | 收聽別台播音情形 | 中央電台消息發表處 |
|---|---|---|---|---|---|---|---|---|---|
| 江蘇省如皋縣縣政府 | RCA 16 號 | 李樹人 | 60 尺 | 40 尺 | 東西 | 清晰 | 宏響 | | 如皋報，皋報，另油印送各機關 |
| 江蘇省鹽城縣縣政府 | 28號八管外差式 | 顧錫恂 | 100 尺 | 80 尺 | 東北 | 宏響 | 宏亮 | 可收XGOD, XGNF, XGCU等台 | 鹽城時報，縣政府壁報 |
| 江蘇省阜寧縣縣政府 | Radiola 28號 | 劉子明 | 100 尺 | 40 尺 | 東西 | 嘹亮 | 清朗 | | 阜寧民報 |
| 江蘇省銅山縣縣政府 | | 吳燮卿 | 140 尺 | 40 尺 | 東南 | 尚響 | 清晰 | | 徐報、晚報，民教，導報，新徐日報 |
| 上海市黨部 | | 朱字賓 | 50 尺 | 50 尺 | 東西 | | 清 | | |
| 浙江省黨部 | | 吳道南 | 120 尺 | 70 尺 | 西北 | ! | 響 | | 民國日報 |
| 安徽省天長縣縣政府 | RC' 16 號 | 陳益年 | 100 尺 | 40 尺 | 東南 | 尚清（間有高低） | 明朗 | 收XGOC音量微弱 | 印送各機關及編壁報 |
| 安徽省太湖縣縣政府 | RCA 21 號 | 呂人樹 | 90 尺 | 25 尺 | 東北 | 清響 | 尚佳 | | 交民衆教育館編壁報 |
| 安徽省黨部 | | 王學敏 | 90 尺 | 40 尺 | 東北 | 宏晰 | 宏晰（間有日台雜） | | 皖報，安徽晚報等 |
| 福建省黨部 | | 李思林 | 110 尺 | 50 尺 | 東北 | 雜 | 宏亮 | | 民國日報，福建通訊社 |
| 江西省黨部 | | 鍾壎乾 | 200 尺 | 60 尺 | 東南 | 宏晰 | 宏大（有日台干擾） | | 民國日報，江西社，九江社等 |
| 江西省第四區行政專員署 | 馬可尼 255 號 | 李韶昌<br>鍾顯行 | 30 尺 | 40 尺 | 北南 | 清晰 | 宏大 | | 廣豐民潮日報，上饒民國日報，玉山民報 |
| 江西省萍鄉縣縣政府 | RCA 21 號 | 湯思聲<br>何允達 | 100 尺 | 35 尺 | 東南 | 尚響 | 宏響 | 收XGOB尚響 | 油印分發各機關 |
| 江西省清江縣縣政府 | RCA 21 號 | 熊國勳 | 78 尺 | 38 尺 | 南北 | 清晰 | 甚響 | | |
| 江西省武寧縣縣政府 | RCA 21 號 | 李甚霖 | 90 尺 | 50 尺 | 北 | 清晰 | 宏亮 | | 油印分發各機關 |
| 江西省弋陽縣縣政府 | RCA 21 號 | 葉耀漢 | 94 尺 | 48 尺 | 東南 | 佳 | 尚響（仍有日台響） | 收浙江（XGOD）及日台尚佳 | 油印分發各機關 |
| 江西省高安縣縣政府 | RCA 21 號 | 鄒敏才<br>朱亨 | 200 尺 | 120 尺 | 東北 | 清楚 | 佳 | | 編無線電日刊，及本縣新聞報 |
| 江西省廣豐縣縣政府 | RCA 21 號 | 曾朝瑄 | 100 尺 | 50 尺 | 北 | 清晰 | 清晰 | 收XGOC有混合干擾 | 廣豐民國日報，壁報 |
| 湖北省隨縣縣政府 | 馬可尼 255 號 | [illegible]一 | 100 尺 | 30 尺 | 東西 | 清晰 | 清響（間有天電） | | 辦壁報 |
| 湖北省天門縣專員署 | RCA 21 號 | 王澤周 | 100 尺 | 40 尺 | 東西 | 清晰 | 清晰 | 〻 | |
| 湖北省武昌縣縣政府 | RCA 21 號 | 黃靖 | 150 尺 | 40 尺 | 南北 | 甚響 | 甚響 | 收他台時，聲浪低微，干擾又大 | 油印分送各機關 |
| 湖北省鄖陽縣縣政府 | RCA 21 號 | 張楚善 | 100 尺 | 33 尺 | 東西 | 清響 | 宏亮 | 收XGOC音量低微 | 鄖陽日報 |
| 湖北省宜昌縣縣政府 | RCA 21 號 | 唐公度 | 80 尺 | 40 尺 | 東西 | 清楚（有天電及電輛干擾） | 與白晝同 | | 工商，國民，民聲各日報 |
| 湖北省[illegible]縣縣政府 | RCA 21 號 | 馮光遠 | 100 尺 | 38 尺 | 東西 | 低響 | 尚響 | | 油印分發及壁報 |

| | | | | | | | | | |
|---|---|---|---|---|---|---|---|---|---|
| 湖北省漢口市政府 | | 通信員 | | | | 響亮(惟有日台及武昌長波台與櫃台干擾) | 與白晝同 | | 漢市各報 |
| 湖北省漢口市黨部 | | 湯一鶚 | 200尺 | 50尺 | 東北 | 清晰 | 清晰 | 收XGOB音量稍弱難辨 | 漢市各報 |
| 湖南省安化縣縣政府 | RCA 21號 | 孔雲煜 | 100尺 | 45尺 | 南北 | 清晰 | 較來 | | 民報,油印分送 |
| 湖南省漵浦縣縣政府 | RCA 21號 | 諶祖貽 周有猷 | 75尺 | 44尺 | 東南 | 低微 | 尚響 | | 漵浦民報 |
| 湖南省醴陵縣縣政府 | RCA 21號 | 傅毅 | 76尺 | 50尺 | 東北 | 稍弱 | 宏大 | | 自辦中央無線電日刊 |
| 湖南省瀏陽縣縣政府 | RCA 21號 | 李朝昆 | 100尺 | 40尺 | 西南 | 低微 | 尚響 | 收XGOC清晰稍有雜音 | 瀏陽日報 |
| 湖南省邵陽縣縣政府 | RCA 25號 | 劉衡 | 150尺 | 45尺 | 東北 | 時有衰落現象 | 宏大 | | 邵陽日報及壁報 |
| 湖南省大庸縣縣政府 | RCA 21號 | 李峙雄 | 78尺 | 44尺 | 北 | 聞低 | 清晰 | | 大庸民報 |
| 湖南省常德縣縣政府 | RCA 21號 | 張允中 | 76尺 | 38尺 | 東北 | 清晰 | 清晰 | | 常德民報 |
| 湖南省衡山縣縣政府 | RCA 21號 | 胡香疇 | 70尺 | 50尺 | 東北 | 清晰 | 明朗 | 收XGOC不甚明晰 | 衡山通俗日報 |
| 湖南省耒陽縣縣政府 | RCA 21號 | 鄧駿樞 | 70尺 | 45尺 | 東 | 聞低 | 尚響 | | 張貼壁報 |
| 湖南省岳陽縣縣政府 | RCA 21號 | 劉靜初 | 130尺 | 30尺 | 北 | 可聽 | 清楚 | 可收十餘處,惟音較弱 | 大衆報,民報 |
| 湖南省永興縣縣政府 | RCA 21號 | 李文如 | 75尺 | 50尺 | 東北 | 極清 | 宏大 | | |
| 湖南省黨部 | | 陳侃 | 200尺 | 30尺 | 東北 | 清楚 | 宏響 | | 全民,長沙,大公,婦女等日報 |
| 河北省邢台縣縣政府 | RCA 21號 | 石家旺 | 75尺 | 50尺 | 東西 | 宏亮 | 尚響(稍有干擾) | (北平)(濟南)(天津)可收XOPP,XOST,XOTN等台 | 邢台日報及分送各機關 |
| 河北省束鹿縣縣政府 | RCA 21號 | 李慶生 | 72尺 | 40尺 | 西南 | 清晰 | 時有高低 | 可收XOTN惟音模糊 | 油印發送 |
| 河南省黨部 | | 王玫樂 | 200尺 | 40尺 | 東南 | 清晰 | 宏響 | | 民國日報,新河南報 |
| 威海衛 | RCA 21號 | 關汝階 | 78尺 | 40尺 | 東北 | 尚響 | 清晰 | 收XOTN音量低弱 | 威海日報,黃海報 |
| 隴海路特別黨部 | | 蔡寶祚 | 120尺 | 60尺 | 東南 | 宏大 | 宏大 | | |
| 山東省黨部 | | 張慧訓 | 200尺 | 60尺 | 南 | 清晰 | 宏響 | | 民國日報,山東日報 |
| 河南新鄉中央辦事處 | | 郜振鐸 | 100尺 | 78尺 | 東西 | 宏亮 | 宏響 | | 送各機關 |
| 甘肅省黨部 | | 張網 | 60尺 | 60尺 | 南北 | | 響 | | 民國日報 |
| 綏遠省黨部 | | 趙藤晉 | 200尺 | 50尺 | 東南 | 間低 | 尚響 | | 民國日報,社會日報 |
| 寧夏省黨部 | | 王化岐 | 120尺 | 60尺 | 東西 | 聞低 | 宏大 | | 民國日報 |
| 貴州省黨部 | | 楊仲華 | 180尺 | 55尺 | 東西 | 低微 | 宏響 | | 民衆,新黔,貴陽各日報 |
| 四川省黨部 | | 李樵先 | | | | 微弱 | 宏響 | | |
| 青海省黨部 | | 孫其華 | | | | 弱 | 清晰 | | |
| 雲南省黨部 | | 俞植林 | 40尺 | 30尺 | 東 | 間低 | 尚低 | | 雲濱通訊社 |

# 首都志卷十

## 外交

道光中葉英吉利以鴉片煙事擾海疆數年。二十二年兵艦駛入長江。

【清史稿邦交志二】十六年定食鴉片煙罪。初英自道光元年以後。私設貯煙大船十餘隻。謂之躉船。又省城包買戶。謂之窰口。由窰口兌價銀於英館。由英館給票單至躉船取貨。有來往護艇。名曰快蟹。礮械畢具。太常寺卿許乃濟見銀輸出歲千餘萬。奏請弛煙禁。令英商仍照藥材納稅入關。交行後。只許以貨易貨。不得用銀購買。以示限制。已報可。旋因疆臣奏請嚴販賣吸食罪名加重至死。而私販私吸如故。十八年鴻臚寺卿黃爵滋請嚴吸食罪。行保甲連坐之法。且謂其禍烈於洪水猛獸。疏上。下各督撫議。於是請禁者紛起。湖廣總督林則徐奏尤剴切。言鴉片不禁絕。則國日貧。民日

弱．十餘年後．豈惟無可籌之餉．抑且無可用之兵．帝深然其言．詔至京．面授方略．以兵部尚書頒欽差大臣關防．赴粵東查辦．明年春正月至粵東．與總督鄧廷楨會申煙禁．頒新律．以一年又六月為限．吸煙罪絞．販煙罪斬．時嚴捕煙犯．洋人泊零丁洋諸躉船將徙避．則徐咨水師提督各營分路扼守．令在洋躉船先繳煙．方許開艙．又傳集十三行商人等．令諭各商估煙土存儲實數．並索歷年販煙之查頓顛地二人．查頓遁走．義律託故回澳門．及事亟．斷水陸餉道．義律乃使各商繳所存煙土．凡二萬二百八十三箱．則徐命悉焚之．而每箱償以茶葉五觔．復令各商具永不售賣煙土結．於是煙商失利．遂生觖望．義律恥見挫辱．乃鼓動國人．慫國王出干預．國王謀於上下議院．僉以此類貿易．本干中國例禁．其曲在我．遂有律士丹者上書求禁．並請禁印度栽種．又有地爾洼作鴉片罪過論．以為既壞中國風俗．又使中國猜忌英人．反礙商務．然自燒煙之信傳入外洋．茶絲日見翔踊．銀利日長．義律遂以為鴉片興衰．實關民生國計．時林則徐令各洋船先停洋面候查．必無攜帶鴉片者．始許入口開艙．各國商俱如命．獨義律抗不遵命．謂必俟其國王命定章程．方許貨船入口．而遞書請許其國貨船泊近澳門．不入黃埔．則徐嚴駁不許．又禁絕薪蔬食物入澳．義律率妻子去澳．寄居尖沙嘴貨船．乃潛招其國兵船二．又取貨船配以礮械．假索食．突攻九龍山．參將賴恩爵破沈其

雙桅船一．餘船留漢仔者．亦爲水師攻燬．義律求澳人轉圜．願遵新例．惟不肯即交毆斃村民之犯．又上書請毋逐尖沙嘴貨船．且俟其國王之命．水師提督關天培以不交犯．擲還其書．冬十月天培擊敗英人．義律遁．十一月罷英人互市．英貨船三十餘艘．皆不得入．又搜捕偵探船．日數起．英商人人怨義律．義律不得已．復遣人投書乞恩．請仍回居澳門．林則徐以新奉難．難驟更復．嚴斥與之絕．而英貨船皆泊老萬山外洋不肯去．惟以厚利啗島濱亡命漁舟蛋艇致薪蔬．且以鴉片與之市．是月廣東增嚴海防．二十年春正月廣東游擊馬辰焚運煙濟英匪船二十餘．夏五月林則徐復遣兵逐英人於磨刀洋．時義律先回國請益兵．其國遂命伯麥率兵船十餘．及印度兵船二十餘來粵．泊金星門．則徐以火艘乘風潮往攻．英船避去．英人見粵防嚴．謀擾閩．敗於廈門．六月攻定海．殺知縣姚懷祥等．事聞．特旨命兩江總督伊里布爲欽差大臣．赴浙督師．七月則徐遣副將陳連升游擊馬辰率船五艘攻英帥士密於磨刀洋．馬辰一艘先至．乘風攻之．礮破其船．八月義律來天津要撫．時大學士琦善任直隸總督．義律以其國巴里滿衙門照會中國宰相書．遣人詣大沽口上之．多所要索．一索貨價．二索廣州廈門福州定海各港口爲市埠．三欲敵體平行．四索犒軍費．五不得以外洋販煙之船．貽累岸商．六欲盡裁洋商浮費．琦善力持撫議．旋宴其酋目二十餘人．許陳奏．遂入都面

陳撫事．乃頒欽差大臣關防．命琦善赴粵東查辦．是月免浙江巡撫烏爾恭額．以失守海疆．又英人投書不受故也．義律既起椗過山東．巡撫託渾布具犒迎送．代義律奏事．謂義律恭順．且感皇上派欽差赴粵查辦．恩能兩廣總督林則徐．上諭切責．以怡良暫署總督事．會義律南行過蘇．復潛赴鎮海．時伊里布駐浙．接琦善議撫咨．遣家丁張喜赴英船犒師．英水師統領伯麥踞定海數月．聞撫事定．聽洋艘四出游弈．至餘姚．有土人誘其五桅船入攔淺灘．獲黑白洋人數十．伊里布聞之．飛檄餘姚縣設供張．委員護入粵．冬十月琦善抵廣州．尋授兩廣總督．義律請撤沿海諸防．虎門爲廣州水道咽喉．水師提督駐寧．其外大角沙角二礮臺．燒煙後益增戍守．師船火船及蜑艇扒龍快蟹悉列口門內外．密布橫檔暗樁．至是裁撤殆盡．義律遂日夜增船櫓．造攻具．首索煙價．繼求香港．且行文趣琦善速覆．十二月五日突攻沙角礮臺．副將陳連升等兵不能支．遂陷．皆死之．英人又以火輪三板赴三門口．焚我戰船十數艘．水師亦潰．英人乘勝攻大角礮臺．千總黎志安受傷．推礮落水．潰圍出．礮臺陷．英人悉取水中礮．分兵戍守．於是虎門危急．水師提督關天培總兵李廷鈺游擊馬辰等守靖遠威遠礮臺．僅兵數百．遣弁告急．不應．廷鈺至省泣求增兵．以固省城門戶．琦善恐妨撫議．不許．文武僚屬皆力請．始允遣兵五百．義律仍挾兵力索煙價及香港．二十一年春正月琦善以香港

許英．而未敢入奏．乃歸浙江英俘易定海．義律先遣人赴浙繳還定海．續請獻沙角大角礮臺以易之．琦善與訂期會於蓮花城．義律出所定貿易章程．並給予香港全島．如澳門故事．皆私許之．既而琦善以義律來文入奏．帝怒不許．罷琦善並伊里布．命宗室奕山爲靖逆將軍．尚書隆文湖南提督楊芳爲參贊大臣．赴粵剿辦．時義律以香港已經琦善允給．編諭居民．以香港爲英屬埠．又牒大鵬營副將令撤營汛．粵撫怡良聞之大駭．奏聞．帝大怒．命籍琦善家．遂下詔暴英人罪．促奕山等兼程進．會各路官兵進剿．尋以兩江總督裕謙爲欽差大臣．赴浙視師．時定海鎮海等處英船四出游弈．裕謙遣兵節次焚剿．並誅其酋目一人．二月英人犯虎門．水師提督關天培死之．乘勝薄烏涌．省城大震．十三日參贊楊芳抵粵．各路官兵未集．而虎門內外舟師悉被燬．楊芳議以堵爲剿．使總兵段永福率千兵扼守東勝寺．陸路總兵長春率千兵扼鳳凰岡水路．英人率師進逼．雖經鳳凰岡官兵擊退．仍乘潮深入．飛礮火箭．並力注攻．會美領事以戰事礙各國商船進口．赴營請進埔開艙．兼爲英人說和．謂英人繳還定海．惟求通商如舊．並出義律書．有惟求照常貿易．如帶違禁物．即將貨船入官之文．時定海師船亦至粵．楊芳欲藉此緩兵退敵．遂與怡良聯銜奏請．帝以其復蹈請撫故轍．嚴旨切責．不許．三月詔林則徐會辦浙江軍務．尋復遣戍新疆．四月奕山以楊芳隆文等軍分路夜

襲英人。不克。英人遂犯廣州城。不得已仍議款。義律索煙價千二百萬。美商居間。許其半。議既定。弈山奏稱義律乞撫。求許照舊通商。永不售賣鴉片。將所償費六百萬。改爲追交商欠。議既定。英人以撤四方礮臺兵將。擾福山鎮。取道泥城。經蕭關三元里。里民憤起。號召各鄉壯勇。四面邀截。英兵死者二百餘。殪其渠帥伯麥等。義律馳援。復被圍。亟遣人突出告急於廣州知府余葆純。葆純馳往解散。翼義律出圍登舟免。時三山村民亦擊殺英兵百餘。佛山義勇圍攻英民於龜岡礮臺。殲英兵數十。又擊破應援之杉板船。新安亦以火攻燬其大兵船一。餘船遁。義律牒總督示諭。衆始解散。義律受挫。久之始變計入閩。攻廈門。再陷。復統兵攻定海。總兵葛雲飛等戰沒。裕謙以所部兵赴鎮海。方至而英人自蛟門島來攻。時鎮海防兵僅四千。提督余步雲與總兵謝朝恩各領其半。步雲違裕謙節制。不戰先走。英遂據招寶山。俯攻鎮海陷之。裕謙赴水死。謝朝恩亦戰歿。英人乘勝據寧波。八月英人攻雞籠。臺灣道姚瑩所敗。九月命大學士宗室弈經爲揚威將軍。侍郎文蔚副都統特依順爲參贊大臣赴浙。以怡良爲欽差大臣。赴閩會辦軍務。二十二年春正月大兵進次紹興。將軍參贊定議同日分襲寧波鎮海。豫洩師期。及戰。官軍多損失。是月姚瑩復敗英人於大安。二月英人攻慈谿。營金華協副將朱貴及其子武生昭南。督糧官即用知縣顏履敬死之。是月起用伊里布。先是伊

12316

里布解任。並逮其家人張喜入都遣戍。至是浙撫劉韻琦請起用。報可。旋以耆英爲杭州將軍。命臺灣設防。夏四月英人犯乍浦。副都統長喜同知韋逢甲等戰死。時伊里布已來浙。卽命家人張喜見英酋。告以撫事有成。令先退至大洋。卽還所俘英人。英人如約。遂以收復乍浦奏聞。英人連陷寶山上海。江南提督陳化成等死之。遂犯松江。陷鎭江。殺副都統海齡。淮揚鹽商懼甚。賂英師乞免。

是年七月五日犯江寧。兵船八十餘艘。溯江上。自觀音門至下關。颺言六日與我開仗。

【籌辦夷務始末】欽差大臣耆英。乍浦都統伊里布。兩江總督牛鑑奏。竊英夷大小各船八十餘隻。陸續駛入草鞋峽江面。咨旋臣牛鑑當將欽奉恩旨允准通商之處。專弁前往告知臣伊里布。於本月初三日馳抵省城。寄與照會。開導各情。具奏在案。嗣該逆酋疊次覆文。總稱臣耆英臣伊里布無權不能作主。雖經具文曉諭。堅不醒悟。詎於初五日忽向臣牛鑑差往之弁張攀龍聲稱初六日欲行開仗。該弁向其索取囘文。亦不給發。當卽馳囘稟報。維時已過夜分。臣等焦灼異常。且慮城中聞此消息。人心定必惶惑。更恐城池不能保全。遂公同籌商。總以江鎭省會先保無虞。方爲至要。當揀

派太倉州知州徐家槐．外委陳志剛及張禧．持臣等照會．諭以欽差大臣耆將軍．日內必到．並推誠布公．復加開導．於初六日天色未明時．令其一同前往．該員弁馳至江邊．已見該逆各船張掛紅旗．並車皆駕砲．人盡執槍．紛紛上岸．排列陣式．候時前進．該員弁當將照會付給逆酋等閱看．並反覆爲之陳說．先尙游疑．後見衆夷目公商良久．始鳴礮傳令．但見各夷船紅旗撤落．岸上夷兵次序回船．逆酋嗎嚦遜等向告．我們英吉利國喫飯養家．藉與中國通商．豈敢無故得罪中國．今連年兵戰．實出萬不得已．現蒙大皇帝准與通商．並有大臣可以作主．我們英吉利亦屬情願聽候商議．並令各船一色換掛藍旗．仍給該員弁等回文．文理全不通順．其大意則爲罷兵和好之事．皇帝既有降諭．特派大臣畀以全權．允照所討辦理．衆酋衆夷既得商利．且可回國．實所欣願．是該逆稱兵不息．雖專重通商牟利．其中之陰錯陽差．在所不免．是日差去之員弁等旋省．始悉省城大局．危而復安．實皆仰承諭旨．督事羈縻之所致．闔城紳商士庶．莫不欽感同深．

欽差大臣耆英方自浙啓行．伊里布亦奉詔．自浙馳至．遣張禧詣英船與議通商．並增兵防守要隘．

【籌辦夷務始末】臣耆英會同齊慎．將後路應行防守之處．妥爲布置後．即行起程．於初六日巳刻馳抵省垣．圖公同滋商．如果該逆回心嚮化．就我範圍．自可與議通商．籌定大局．然臣等體察情形．該逆夷驕橫之性已成．貪婪之心無厭．要求之事．斷不能任其需索滿慾．臣等惟有竭盡心力．設法辦理．務求上持國體．下順夷情．通盤籌算．以爲永絕禍根之計．再江寧省城．儀鳳門最關緊要．去江面祇有二三里之遙．此次該夷大幫船隻．均在該處一帶停泊．城門以內．左右均係重岡疊嶺．天然險要．提臣劉允孝鎮臣王志元帶兵防守．並旗綠各營兵丁．共有二千六七百名．又江西總兵李錡所帶之兵一千名．在漢西水西兩門一帶防守．並旗綠各營兵丁．足資堵禦．臣牛鑑前已奏明在案．茲浙江撥解之大礮四十尊．蘇州撥解之大礮十五尊．擡礮鳥槍數百桿．業已到齊．並臣牛鑑所調之在蘇防守河南兵丁九百數十餘名．亦陸續到省．當即分派兵丁三百餘名於漢西太平兩門防範．以厚兵力．其餘兵丁五百餘名．飭令游擊陳平川管帶．在於儀鳳門內之鼓樓菜市兩處屯紮．查該兩處地方空闊．居民鮮少．樹木叢雜．爲往來行人必由要路．諄飭該游擊於各要口埋伏兵丁．安設大礮．萬一賊若爬城而入．前後夾擊．竟可聚而殲旃．除由臣牛鑑會同將軍德珠布．提督劉紀孝．激勵將士．誓死據守．晝夜倍加小心嚴防．以期保守城池．斷不敢因現在議撫．稍存大意．臣等先行

差遣佐領塔芬布同張禧馳往面見夷目。看其如何措詞。再行次第派委職分較大之員。前往籌商。以昭周妥。硃批目前固屬緊急。後慮尤當詳慎。勿墮奸計爲要。愼勉爲之。耆英又奏此次派員前往夷船議事。必得熟悉夷情之人。以期有濟。今奴才等共同酌商。不得不飭令張禧暫帶軍功頂帶。差往面議。一切俾夷人不敢輕視。至該逆狡譎異常。辦理大不易易。如果將來議有成就。奴才等自應會同面見該夷酋。以定大局。奴才耆英惟有仰懇皇上天恩。俯准奴才伊里布屆期暫帶頭品頂翎。庶足以啓夷人之敬。而堅夷人之信。

## 英人要求三款。

【籌辦夷務始末】耆英伊里布牛鑑又奏竊臣等於本月初八日將辦理夷務情形。會摺馳奏。先於初七日據該夷將請求各款。開到清單。交委員塔芬布等攜回。臣等公同閱看。一係索討洋錢二千一百萬圓。本年先交六百萬圓。其餘分年帶交。一係索討香港作爲馬頭。並求准往廣州福州廈門甯波上海等處貿易。一係與中國官員用平行禮。其餘雖尚有請求。大抵不出三款之外。並據堅稱若不能如其所請。卽行開仗。並往別省滋擾等語。

【清史稿邦交志二】餘則劃抵關稅釋放漢奸等款末請鈐用國寶

八日復於鍾山安礮恫嚇．謂今日不定議．詰朝攻城．

【籌辦夷務始末】臣等正在會同酌議．擬即明晰照覆．詎料初八日戌刻．該夷因聞訛傳．有調壽春兵來省防剿之信．忽換紅旗．並於鍾山之上．安設大礮．聲稱定於次早開礮攻城．勢甚猖獗．臣等查江寧省城．雖已派撥弁兵．分段防守．惟周圍五十餘里．兵力不敷．且所調江西湖北徐州各官兵．均曾經挫衄．士氣不揚．未敢恃以為固．況鍾山逼近省會．該夷登高臨下．一經轟擊．勢必不支．兼之民風柔懦．一聞此信．均各驚慌．即有男婦數萬人．赴臣等各衙門．遮道號呼．籲求救命．

遂即夜覆書．一如所請．翼日遣侍衛咸齡．布政司黃恩彤．甯紹台道鹿澤長．往告各款已代請．俟批回即定約．奏上．許之．時耆英伊里布牛鑑以將修好．遣張禧等約期相見．馬利遜請以本國平行禮見．耆英等遂詣英舟．與璞鼎查等用舉手禮．加額禮．訂約．復親具牛酒犒師．畫諾於靜海寺．夷船乃陸續出江．是為南京條約．自此煙禁遂大開矣．

【籌辦夷務始末】道光二十二年壬寅七月癸亥。欽差大臣耆英兩江總督牛鑑署乍浦副都統伊里布奏。竊奴才等前因英夷猖獗。江寧萬分危急。冒死允夷所請。並乞將臣等從重治罪。緣由。馳奏在案。彼時實因安危呼吸。稍遲即變。是以權宜從事。暫戢兇鋒。以便派委大員前往妥議。臣等於發給照會後。即委四等侍衛咸齡。署江甯布政使按察使黃恩彤。於初九日乘夜出城。親赴夷船。向該夷酋明白曉諭。並令議一切章程。即據夷酋馬利遜等四人出艙相見。該侍衛等待以至誠。曉以大義。反覆開導。而該夷酋等請求各款。堅執如前。加以駁詰。則負氣不服。該侍衛等連日與之詳議。始據該夷將通商輸稅各事宜。粗定條款。追詰以如果允准。所有兵船。是否即行退出長江。該夷酋等聲稱俟各款議定後。先給洋銀六百萬圓。伊等即將所泊各船。全行退出吳淞口外。江寧京口等處。決不再有阻遏。惟鎮海之招寶山。廈門之鼓浪嶼及定海三處。須俟全銀付清。方肯退還等語。該侍衛等以為期太久。復據理向爭。該夷酋僅允將招寶山先行退出。其餘仍執原議。據該侍衛等將詰辯情形。稟經臣等公同熟商。權其利害。均有難以拒絕之處。謹將酌辦各條。另繕清單。恭呈御覽。再該夷於酌擬條款後。復據稟稱此次和好通商。既蒙皇帝恩准。並賞給馬頭。不勝欣感。惟萬世利賴。在此一舉。仍求將條款奏明皇帝批准。欽加御寶。伊等亦請該國王蓋用印信。兩國分給。奉為世守。

方可永結和好。不致再啓兵端。再三籲請。情詞迫切。該侍衛等告以中國無此體制。而馬禮遜則稱伊聞從前頒給各國敕書。均用御寶。務求奏請於所議條款內。鈐蓋御寶。如不見允。伊等回國後。無以取信國王。必致再有爭論。所有前議各條。卽可勿庸置議等語。是該夷之意。專以御寶之准用與否爲向背從違。察其隱衷。實因悔禍厭兵。或恐再有翻悔。欲爲一勞永逸杜絕後患之計。該夷性本多疑。若非示以恩信。易啓反測之端。合無仰懇天恩。俯從所請。

【籌辦夷務始末】諭軍機大臣等。耆英等奏。連日與英夷會議。粗定條約一摺覽奏。憤恨之至。朕因億萬生靈所繫。實關天下大局。故雖憤悶莫釋。不得不勉允所請。藉作一勞永逸之計。非僅爲保全江浙兩省而然也。該大臣等所稱可救燃眉。是徒知救急於目前。未計貽憂於日後。所商各條內。尚有應行籌酌之處。卽如該夷船隻。旣肯退出長江。又肯退出招寶山。其前請之通商貿易五處。除福州地方萬不可予。或另以他處相易外。其廣州廈門寧波上海四處。均應准其來往貿易。不得占據久住。至藉詞索欠一節。該大臣等須婉轉曉諭。該國與內地通商。已二百年。向稱和好。從前貨物交易。銀錢往來。俱係由洋商與汝等自行經理。我國官員向不過問。且此中貿易曲折。價值低昂。甚爲瑣屑。況各國言語不通。斷非地方官所能辦理。嗣後各處通商。自應仍照舊章。毋庸更改。儻該商有

格外苛求．過於剋扣之處．不妨向粵海關監督呈明．必將該商懲處．斷不姑容．所稱商欠一節．除三百萬圓．由廣東查明商欠追還外．其餘斷難官爲保交．至現議先交之六百萬圓．自應付給以示誠信．除現在民捐一百數十萬兩外．其不敷之處．准其暫於江浙安徽藩運各庫通融借撥．統於捐輸項下還款．其各省貿易．該夷自納稅銀．由副領事親赴海關交納．不經行商之手一節．有無窒礙滋流弊之處．仍著該大臣等再行妥議具奏．至官員用平行禮．及將被虜夷人．並被誘漢民．一體懇恩釋放．俱著准其所請．又另片奏請於所議條款內．鈐蓋御寶等語．該夷不以汝等印信爲憑信．而以御寶爲憑信．雖屬可惡．尚不失尊崇之意．向來頒給各國敕書．均用御寶．著准其鈐蓋．惟如何齎呈鈐蓋之處．仍先行奏明酌覈辦理．經此議定之後．該大臣等務當告以大皇帝相待以誠．所求無不允准．從此通商．永相和好．汝國亦應以誠相待．斷不准再啟兵端．違悖天理．不但業經滋擾各省．不得復來尋釁．卽沿海之廣東福建臺灣浙江江南山東直隸奉天各省地面．亦不准夷船駛入．此時既經和好．各省官兵應撤應留．我國自有斟酌．至內地舊有城池墩壘並礮臺等項．亦應次第修築．以復舊規．並非創自今日．此係爲防緝洋盜起見．並非爲防禦該夷而設．不必妄生疑慮．其有他省現尙不知和好消息．見有夷船駛入輒行攻擊者．亦不得藉爲口實．以上各節．總在該大臣等深

思遠慮.切實定議.永杜兵萌.不可稍涉含糊.仍成不了之局.慎之慎之.

【籌辦夷務始末】壬申欽差大臣耆英署乍浦副都統伊里布.兩江總督牛鑑奏.竊臣等連次委員與英夷議定條款.因尚有未盡明晰之處.復飭四等侍衛咸齡署江寧布政使江蘇按察使黃恩彤.並添委前經札調之甯紹台道鹿澤長.石浦同知舒恭受.前往妥議.正在辦理間.於七月十九日承准軍機大臣字寄.是月十三日奉上諭.耆英等奏夷船大幫聚集江面現擬設法羈縻一摺.必須通盤籌算.永絕禍根等因.欽此.同日又奉上諭.耆英等奏形勢萬分危急.懇允所請一摺.必當切實議定.永杜兵萌等因.欽此.查夷酋噗鼎喳先有請臣等出城面見.以堅和好之約.臣等亦知事涉冒險.惟該夷性悍多疑.動輒反覆.若拒絕不往.非惟示以怯懦.尤恐易啓猜嫌.當即訂於十五日輕車簡從.先至該夷之火輪船.復經夷目導引緣梯而上.值至其三桅兵船.該夷酋等率同夷兵.擺隊跨刀.作樂奉酒.雖心難揣測.而貌甚恭謹.臣等當向噗鼎喳等諭以兵爭之害.通商之利.現蒙大皇帝逾格施恩.自當永結和好.不得再啓釁端.該夷酋等踴躍歡忻.似知感戴.旋於十九日在城外靜海寺行答拜之禮.復固請入城面訂和約.臣等以慮驚百姓.向其辭覆.據噗鼎喳聲稱伊止帶隨從數人.不帶一兵.祇求派兵迎護入城.以示兩無猜忌等語.詞甚諄切.臣因大局將定.不得不俯順其情.已

定於二十一日選擇公所委員妥爲照料．俟入城後議定和約．再行照錄呈覽．

【籌辦夷務始末】至福州貿易一節．侍衛咸齡等前與會議時．已告以旣有廈門．無庸兼及福州．向其爭辯．據嗎禮遜等聲稱．廈門相距福州．尚有數百里．雖海路可通．伊等販賣茶葉．以福州爲最便．務求准予通商等語．茲復委熟悉閩省情形之寧紹台道鹿澤長．再向熟商．該夷等堅執不從．查寧、波上海廈門等處．該夷均曾經占據．雖業已退出．而要口俱泊有夷船．儻不允所請．勢必復來攻奪．殘敝之餘．防守尤屬不易．定海之旣得旋失．是其前車．臣等前摺所云與其任彼占據．孰若歸我土地與之通商者．實已見及如此．而旣准貿易．卽屬馬頭．舉凡設領事．立夷館．住家眷．勢不能遏其所請．其平行雖屬末節．於天朝體制．亦大有所損．惟旣經曲事羈縻．亦復無暇顧惜．

【籌辦夷務始末】八月戊寅．欽差大臣耆英．署乍浦副都統伊里布．兩江總督牛鑑奏．竊臣等親往夷船招撫英夷及所請各款．勢難拒絕緣由．業經由驛馳奏在案．道光二十三年七月二十二日．承准軍機大臣字寄．是月十七日奉上諭．耆英等奏連日與英夷會議粗定條約一摺．總在該大臣等切實定議．永杜兵萌等因．欽此．查該夷前請入城共訂和約．以示不疑．臣等查其已就馴擾．卽定期七月二十一日．派撥兵弁前往迎護．夷酋噗嘛喳帶同親隨九人．安靜入城．與臣等在公所面議和

好．當將前經截留江寧將軍德珠布奏摺一件包封交還．並將連日集議各條．撰就和約．繕出漢文呈遞前來．

【籌辦夷務始末】謹將和約另繕清單．恭呈御覽．　一嗣後大清大皇帝與英國君主．永存和平．所屬華英人民彼此友睦．各住他國者．必受該國保佑身家全安．　一自今以後．大皇帝恩准英國人民．帶同所屬家眷．寄居沿海之廣州福州廈門寧波上海等五處港口．貿易通商無礙．英國君主派設領事管事等官．住該五處城邑．專理商賈事宜．與各該地方官公文往來．令英人按照下條開敍之例．清楚交納貨稅鈔餉等費．　一因英國商船遠路涉洋．往往有損壞須修補者．自應給予沿海一處．以便修船及存守所用物料．今大皇帝准將香港一島給予英國君主．暨嗣後世襲主位者．常遠主掌．任便立法治理．　一因欽差大臣等於道光十九年二月間．將英國領事官及民人等．強留粤省．嚇以死罪．索出鴉片以爲贖命．今大皇帝准以洋銀六百萬圓．償補原價．　一凡英國商民在粤貿易．向例全歸額設行商．亦稱公行者承辦．今大皇帝准其嗣後不必仍照向例．凡有英商等赴各該口貿易者．勿論與何商交易．均聽其便．且向例額設行商等．內有累欠英商甚多．無措清還者．今酌定洋銀三百萬元．作爲商欠之數．由中國官爲償還．　一欽差大臣等向英國官民人等不公

強辦。致須撥發軍士討求伸理。今酌定水陸軍費洋銀一千二百萬圓。大皇帝准爲償補。惟自道光二十一年六月十五日以後。英國在該各城收過銀兩之數。按數扣除。　一以上酌定銀數共二千一百萬元。此時交銀六百萬圓。癸卯年六月間交銀三百萬圓。十二月間交銀三百萬圓。共銀六百萬圓。甲辰年六月間交銀二百五十萬圓。十二月間交銀二百五十萬圓。共銀五百萬圓。乙巳年六月間交銀二百萬圓。十二月間交銀二百萬圓。共銀四百萬圓。自壬寅年起至乙巳年止。四年共交銀二千一百萬圓。儻按期未能交足。則酌定每年每百圓應加息五圓。　一凡係英國人。無論本國屬國軍民等。今在中國所管轄各地方被禁者。大皇帝准卽釋放。　一凡係中國人。前在英人所據之邑居住者。或與英人有來往者。或有跟隨及伺候英國官人者。均由大皇帝俯降諭旨。謄錄天下。恩准免罪。凡係中國人爲英國事被拏監禁者。亦加恩釋放。　一前第二條內言明開關。俾英國商民居住通商之廣州等五處。應納進口出口貨稅餉費。均宜秉公議定則例。由部頒發曉示。以便英商按例交納。今又議定英國貨物自在某港按例納稅後。卽准由中國商人徧運天下。而路所經過稅關。不得加重稅例。只可照估價則例若干。每兩加稅不過每分。　一議定英國住中國之總管大員。與中國大臣。無論京內京外者。有文書來往。用照會字樣。英國屬員用申陳字樣。大臣批覆用劄

行字樣。兩國屬員往來。必當平行照會。若兩國商賈上達官憲。不在議內。仍用奏明字樣。一俟奉大皇帝允准和約各條施行。並以此時准交之六百萬圓交清。英國水陸軍士。當卽退出江寧京口等處江面。並不再行攔阻中國各省商賈貿易。至鎭海之招寶山。亦將退讓。惟有定海縣之舟山海島。廈門廳之古浪嶼小島。仍歸英兵暫爲駐守。迨及所議洋銀全數交清。而前議各海口均已開關。俾英人通商後。卽將駐守二處軍士退出。不復占據。一以上各條均關議和公約。應俟大臣等分別奏明大皇帝硃筆批准。及英國君主批定後。卽速相交。俾兩國分執一册。以昭信守。惟兩國相離遙遠。是以另繕二册。先由欽差大臣等及英國公使蓋用關防印。各執一册爲據。俾卽日按照和約開載之條施行妥辦。

【籌辦夷務始末】耆英伊里布牛鑑又奏。再該夷自和約鈐用關防後。陸續退出兵船共有七餘隻。因善後事宜尚未議定。銀兩亦未交清。是以大幫夷船尚未退出。其觀音門一帶屯紮夷兵。自八月初三日後。次第登舟。並無滋擾情事。一切商賈行旅渡江船隻。該夷亦不攔阻。嗣於初九日接奉恩旨。卽委侍衞咸齡等前往宣示。該夷酋等感戴歡欣。手舞足蹈。卽據噗鼎喳照會內稱。渠因恭奉大皇帝諭旨。知前議各款。均蒙恩准施行。實屬萬幸。已飛飭帶兵官將兵船迅速退出長江等語。當於

初十日為始．每日開行兵船．自三隻九隻至十二隻不等．現在停泊尙有二十六隻．較前已退大半．又據該酋照會內稱渠接本國來信．知有續來大小兵船十一隻．總緣未得議和確信所致．渠現已飭阻回國．求臣等先行奏明．並咨會沿海各督撫．儻見有該國續來兵船．不必疑慮等因．現在已交給銀二百九十四萬兩．指日全數交淸．夷船卽可悉退．

【籌辦夷務始末】欽差大臣耆英．署乍浦副都統伊里布．兩江總督牛鑑奏．江寧夷船前已開去三分之二．經臣等於八月十六日附片陳明．嗣後每日開行夷船二三四隻不等．截至二十五日．草鞋峽江面仍泊夷船十二隻．另有佛蘭西夷船一隻．玆據噗喳照會內稱．現蒙大皇帝恩准通商．諸事均已議定．擬於二十六日率同兵船迅速退出江口．等情．旋因搬運壓艙石塊．躭延二日．卽於二十八日早間全數開行．其佛蘭西夷船．亦隨同駛去．現經臣等委員查明．草鞋峽至觀音門一帶江面．並無夷船停泊．

咸豐三年．太平軍陷江寧．英以輪船駛至江寧．迎入城．與通款．英人言守中立．無所袒．

【新京備乘】國際交涉．以砲擊英艦黑姆斯號爲始．太平二年（卽淸咸豐三年）二月洪秀全旣建都金陵．改南京爲天京．英公使濮亨欲至天京．察太平軍勢力．四月二十二日乘巡洋艦黑姆斯號抵鎭江．會有淸兵艦一艘．利其保護．尾英艦後．爲太平軍偵覺．砲擊之．波及英艦．旣解釋誤會．濮使本擬晉謁天王．以東王楊秀淸答書．辭氣間有失邦交禮．未果．瀕行．與天國通牒．聲明不干涉內政．嚴守中立．

嗣定外人入港通則．牒告外人遵守．（新京備乘）

八年法蘭西與英吉利合兵北犯．陷大沽礮臺．與訂約四十二款．是謂天津條約．始闢下關爲商埠．時江寧爲太平軍所據．未果實行．

【各國立約始末記】咸豐八年英吉利自五口通商定約後．因廣東水師兵弁械舟子解省．復搆釁．七年英使額羅金來粵．糾法美俄三國合從稱兵．攻陷省城．是年春額羅金復合兵北陷大沽礮臺．五月命大學士桂良．尙書花沙納赴天津．與英使額羅金議和．訂立新約五十六款．專條一款．　法蘭西自國初來粵通商．是年與英人合兵北犯．多所要求．五月欽差桂良花沙納會同來使葛羅．在

天津訂立條約四十二款．又因廣西西林縣誤殺教士案另訂補遺六款．

【籌辦夷務始末】法夷和約．大清國大皇帝欽差便宜行事全權大臣東閣大學士總理刑部事務桂良．吏部尙書鑲藍旗漢軍都統花沙納．大法國大皇帝欽差頭等全權大臣御賜勳勞大星俄羅斯大救帶大西洋降生大星世襲男爵喏嗡咪咈嘶吠噠曦噶囉．前來議立條款． 第六款中國多添數港．准令通商．屢試屢驗．實爲近時切要．因此議定將廣東之瓊州潮州．福建之臺灣淡水．山東之登州．江南之江甯六口．與通商之廣州福州廈門寧波上海五口．准令通市無異．其江寧俟官兵將匪徒剿滅後．大法國官員方准本國人領執照前往通商．

十一年（太平天國十年）三月．太平軍與英海軍大將何伯通重訂中立之約．

【新京備乘】此約促成．實基於天津條約開放長江商埠之結果．其內容約爲（一）太平承認一年內不攻擊上海吳淞．及進兵該處周圍百里以內．英國一方當力阻淸軍．以該二處作軍事行動．（二）如太平軍攻擊其他通商口岸．不傷害英人生命財產．英國軍隊除必須自衞外．勿干涉太平軍之行動．當時太平軍行所至．向以保護外人自任．又以軍事作用．不惜委曲求全．故對於何伯

通牒。均一一承認之。

惟英以輸鴉片爲利。而太平軍懸爲厲禁。法以傳教爲事。而太平軍於羅馬諸偶像。一例毀廢。政教故不協。策士王畹(卽王韜)勸天王連洋人以圖中原。天王不能用。英法美等國遂保護上海。陰以助淸。太平軍之敗由此。

【新京備乘】外交政策本親愛平等爲宗旨。宗教共同以發揚眞諦相維護。行住通商。以自由開放爲準則。自開國以迄末造。始終弗渝。然英法各國。則舉棋莫定。中立之言屢宣。不旋踵而卽背之。蓋英國對華政策。以商業侵略爲主。尤以鴉片輸入爲利藪。法之對華政策。以宗教侵略爲主。其傳教士因華人習俗未能全廢偶像。如禮拜堂中設羅馬制之諸聖像。而太平軍則鴉片懸爲厲禁。又爲絕對毀像派。況自天津條約成立以來(一八五八年七月)特關稅爲賠款之給源。當時太平領域。多席富庶之區。長江擾攘。商運梗塞。迨蘇杭淪陷。上海垂危。夫上海居吾國第一商埠。又爲各國通商之總匯。利害相連。關係尤鉅。故英法美等國遂不惜破壞中立。干涉內政。英法軍保護上海。爲滿軍傅之翼而揚之波。祇圖保持其賠款之取償。經營其毒卉之鉅利。棄信而背義。太平之外交失敗。太平之國運斬焉摧絕矣。

【王畹上忠王取上海策】太平天國宜與洋人和．而藉其勢以圖中原．洋人遣使至金陵．以各國貿易所在．請勿攻滬．而天王不許．故洋人助清．至爲失策．此時宜急許其不攻．而要令不得以軍裝火藥資中國．再遣舟師渡江．分擾通泰裏下河完善之區．並於海道劫掠華商．使不敢載運貨物貿易不通．籌捐斷絕．官軍乏餉．洋人坐困上海．聚數百萬避難之人．無所得食．必且生變．而洋人生理既絕．亦必俯首來求修好．然後脅之使獻上海．策之上也．若一時不能與洋和．人而先欲得上海．亦不必調齊大兵也．蓋洋人嗜利．近以蘇浙二省避難人麕至滬地．遂於夷場廣造房屋．重收租稅．初不問人之來歷也．宜遣精兵數千人．僞作難民．賃洋屋以居．地係夷場．中國官無從稽察．中夜一呼．應者四起．縱火焚燒．遇人砍殺．洋人計惟登舟逃逸．而上海唾手得矣．上海既得．然後招回洋人而厚待之．不攖其怒．而仍可爲用．策之次也．

然藉外人殘中國．即獲勝利．終爲外人所挾持．外人之撥弄中國．自此始．曾國藩雖知其未來之禍．而預防之．終不能免也．

【李鴻章曾文正公神道碑】初咸豐三年金陵始陷．米利堅人嘗謁江南帥．願以夷兵助戰．十一年

和議既成。俄羅斯米利堅皆請以兵來助。公議以爲宜嘉其效順。而緩其師期。及同治元年英吉利法蘭西又以爲請。公又議以爲宜申大義以謝之。陳利害以勸之。皆報可。廷議購夷船。公力贊之。比船至。欲用夷將。則議寢其事。其後自募工寫夷船之制。近似之。遂議開局製造。自是外洋機器輪舟夷礮。中國頗得其要領矣。

江南平定。以兩江總督兼南洋通商大臣。事任絕重。時設洋務局。

【續纂江寧府志】同治七年十月立兩江總督。例兼南洋通商大臣。以道員一人督守牧以下官。掌通商各國爲餼燕勞之禮。其中外交涉事件。海關道員掌之。

【李鴻章曾文正公神道碑】會江南闕帥。上念南洋馭夷事任絕重。非公不可。遂命還江南臥治之。至則經營遠略益勤。

【淸史稿職官志】同治五年加五口通商事務。授爲南洋通商大臣。與北洋遙峙焉。

及下關稽查洋務局。

【續纂江寧府志】同治五年十二月立。以牧令一人。稽查上下游通商各國過境者姓名。月具册籍。

報於通商大臣.

至光緒二十五年.始開放下關為商埠.惟限於江干一帶.未及城內.又以利益均霑之故.各國皆得於下關通市設領事館矣.二十六年五月端剛柄政.縱拳匪殺洋人.毀教堂.七月八國聯軍入都.西北糜爛,而東南數省雖形勢岌岌.終晏然無事者.則兩江總督劉坤一.兩湖總督張之洞保護之力為多.

【劉坤一復李鑑帥電】(庚子五月廿八日)有電悉.此次拳匪召禍.患在政府不肯主剿.致動各國之兵.從古無開釁各國之理.津京危急.大局不支.東南若再有事.則全局糜爛.迭與香帥電商.就目前計.惟有力任保護.穩住各國.以冀北事轉圜.連日與英領會晤.及滬道各領事.均以此意告知.

先是盛宣懷沈瑜慶汪康年陶森甲密商中外保護之策.告於坤一.然之.電鄂約之洞為應.而兩廣總督李鴻章主其成.訂東南保護約款九條.得以轉危為安.然外重內輕之勢.自此始矣.

【劉坤一寄蘇皖贛三省司道】(庚子六月初一日)北事匪徒鬧教.致肇鉅釁.東南一帶.再滋事端.

大局不堪設想。迭經電檄通飭保護商教。拏辦匪犯。現因各國均欲以兵艦入江自衛。恐啓驚擾。會同湖廣張部堂。飭令滬道。正與各國領事。議訂長江一帶。由我自行力任禁止造謠。嚴辦匪徒。保護商教。不使疏虞。以期各不相擾。俾得保守東南。以待大局轉機。惟現當北事糜爛。人心浮動。匪徒思逞。防維固宜周密。辦匪尤必從嚴。倘有造謠生事。即行嚴拏正法。以遏亂萌。至保護之法。值此兵單餉絀。分防要隘。尚多不敷。斷難分撥。內地所有各口商教。應責成關道營縣。沿江內地教堂。應責成各府廳州縣。會同營汛。各集地方紳董。共籌保護之法。切實辦理。要知保護商教。即所以自衛地方人命財產。事關切己。禍福與共。必能一體曉悟。協力圖維。經此通飭。若再稍掉輕心。必致貽誤大局。斷非參辦所能蔽辜。望嚴飭懍遵。

【惜陰堂筆記】庚子拳匪之禍。當日中外報章。事後官私奏記。亦已詳盡。惟東南互保之議。如何發生。則無人能言之。予既爲發議之人。更從事其間。迄於事平。應撮其大要記之。自五月初良鄉車站拳匪發難。京津響應。各省人心浮動。或信以爲義民。或迷其有神術。上海遠隔海洋。忽傳城內已有拳匪千人。飛渡而至。旅滬巨室。紛紛遷避內地。有甫首途而被劫者。其時南北消息頓阻。各省之紛亂日甚。各國兵艦連檣浦江。卽分駛沿江海各口岸。保護僑商。英水師提督西摩擬入長江。倘外艦

所至。與各地方一有衝突。大局瓦解。立召瓜分之禍。憂思至再。卽訪何梅生老友商之。云事已如此。豈可坐聽糜爛。其時各省無一建言者。予意欲與西摩商各國兵艦。勿入長江內地。在各省各埠之僑商教士。由各省督撫聯合立約。負責保護。上海租界保護。外人任之。華界保護。華官任之。總以租界內無一華兵。租界外無一外兵。力杜衝突。雖各擔責任。而仍互相保護。東南各省一律合訂中外互保之約。梅生極許可。惟謂須有任樞紐之人。以盛杏生地位最宜。並云此公必須有外人先與言。更易取信。當約某美國人偕往謁盛密談。旋杏生約予往晤。尙慮端剛用事。已無中樞。今特與外人訂此約。何以爲繼。予謂此層亦有辦法。可由各省督撫派候補道員來滬。會同滬道。與各國駐領事訂約簽字。公不過暫爲樞紐。非直接負責之人。日後亦無甚關係。卽定議由其分電沿江各督撫。最要在劉張兩督。劉電去未復。予爲約沈愛滄赴寧。再爲陳說。旋得各省復電。派員來滬。盛卽擬約八條。予爲酌改。並爲加漢口租界。及各口岸兩條。共成十條。並迅定中外會議簽約之日。其會議之所。卽在新建會審公廨。盛旣不在簽約之列。對外卽不便發言。又慮滬道余聯沅向拙於應對。卽定爲中外會議座次。外人以領袖領事在前。以次各領事。中則以滬道在前。盛以太常寺卿爲紳士居次。與余道坐近。再次各省派來道員。先與余約。倘領事有問難於置答者。卽自與盛商後再答之。庶有

轉圜之地．議時．領袖係美國古納總領事．果因五月二十五日上諭．飭全國與外人啓釁．開口即云．今日各督撫派員與各國訂互保之約．倘貴國大皇帝又有旨來殺洋人．遵辦否．此語頗難答．遵辦則此約不須訂．不遵辦．即係逆命．逆命即無外交．焉能訂約．余道即轉向盛踟躕．盛告余．即答以今日訂約．係奏明辦理．此四字本公牘恆言．古領向亦解之．意謂已荷俞允．即諾諾．兩方遂簽約散會．盛回來．深服予之先見．頗與余道有約．幸渡難關．予亦極稱其迅答四字之圓妙．自此互保簽約後．西摩及各外艦停止入江內地．免生外釁．不致全國糜爛．難乎收拾．亦云幸矣．予即每日到盛寶源祥宅中．集定一室爲辦事處．此室祇五人准入．盛及何梅生顧緝庭楊彝卿與予五人．負責接收京津各省電報消息．有關係者．勿稍洩漏．共籌應付．此則創議東南互保成立之事實也．

【張謇自訂年譜】五月北京拳匪事起．其勢熾於黃巾白蓮．二十二日聞外艦據大沽口．江南震擾．長江巡閱李秉衡北上．言於新寧(劉坤一)招撫徐懷禮(徐寶山)免礙東南全局．沈愛蒼慶瑜至寧．與議保護東南．陳伯嚴三立與議迎鑾南下．湯蟄先壽潛至寧議．追說李秉衡以安危大計．勿爲剛趙所誤．不及．至滬與何眉孫嗣焜沈愛蒼議．由江鄂公推李相統兵入衛．與眉孫愛蒼蟄先伯嚴施理卿炳燮議合．劉張二督保衛東南．余詣劉陳說後．其幕客有沮者．劉猶豫．復引余問．兩宮將幸

西北。西北與東南孰重。余曰。無西北。不足以存東南。爲其名不足以存也。無東南。不足以存西北。爲其實不足以存也。劉蹶然曰。吾決矣。告某客曰。頭是劉姓物。即定議電鄂。約張應。

【沈寐叟先生年譜】七月八國聯軍入都。兩宮西狩。公悲憤不知所出。傳於上海。主沈濤園瑜慶。痛北事不可救。以長江爲慮。與盛杏孫宣懷沈濤園汪穰卿康年密商中外互保之策。力疾走金陵。首決大計於兩江總督劉峴莊坤一。來往武昌。就議於兩湖總督張香濤之洞。而兩廣總督李少荃相國鴻章實主其成。訂東南保護約款凡九條。其後大局轉危爲安。乘輿重反。翳公之力居多。

【庚子國變記】是日(七月十八日)以奕劻爲全權大臣。劉坤一張之洞許便宜行事。先是李鴻章以釁臣寇深。議授奕劻、榮祿坤一之洞。皆爲全權議款。從其請也。自宣戰之詔出。長江多盜。盜稍稍起矣。天門燒教堂。衡州繼之。江西所毀尤獨多。而浙江寇至。連陷江山常山諸縣。殺西安令吳德瀟。聚者數萬人。東南大擾。然卒以無事。坤一之洞功爲多。坤一之洞之初得詔也。意猶豫。不知所爲。李鴻章首倡不奉詔之議。坤一之洞和之。遂遣沈瑜慶陶森甲至上海。與各國領事議互保長江。各不相犯。立約而還。雖用以自全。而國亦蒙其利矣。廣西巡撫黃槐森言義民雪國恥。坤一之洞謀自保。私與夷約和。使夷兵得并力趨京師。誤大局。因袁世凱奏之。世凱懼。以告坤一之洞。坤一之洞念奏

入日獲罪。匿奏又慮爲槐森所持。計無所出。問於李鴻章。鴻章報曰。吾思之熟矣。卽被譴。一身任之。不相及也。使世凱匿其奏。勿與通。且遺書德壽。告槐森。詰責之。槐森卒以毀教堂去廣西。幾陷罪。當是時微李鴻章。東南且亂。而袁世凱亦有應和之功焉。

民國初改洋務局爲江寧交涉署。統理通商教務等事。

【江蘇財政報告】江寧交涉署之設。因寧垣駐有各國領事官。通商教務。交涉繁多。是以特設機關。期易接洽。實承前清兩江洋務局之制。而規模縮小。僅領江寧一部份交涉事件。惟經費已大加删減。不及前清十分之六。係預算案內核准動用之款。

民國十六年三月二十四日。國民革命軍大破直魯軍。克南京。方城垣之初下也。共黨乘亂煽動少數軍隊。襲擊各國領事館。及居宅。毀屋傷人。駐寧英美法兵艦。遽開礮向城內薩家灣射擊。傷我軍民甚多。及革命軍軍長魯滌平程潛等入城。捕數人槍斃之。護送外人赴外艦。事得以定。此寧案之所由發生也。

【東方雜誌程潛之報告】南京有反動分子。乘秩序未定之際。煽動逆軍餘孽。及地方流氓。對於外

僑搶奪財產．焚燬房屋．並有傷害性命情事．致英美軍艦發砲轟擊下關及城內．當轟斃我第二軍特務連長一名．士兵三十餘名．轟燬房屋無算．當時我軍正在肅清餘孽．警戒江面．少數士兵覩此．未明眞相．以爲帝國主義者幫助逆敵．故意向我挑釁．乃亦向軍艦還擊．經官長發覺．隨令停止．潛於下午五時三十分入城．卽派隊鎭壓．並將搶犯就地槍決多名．一面出示保護外人生命財產．一面函知各國領事．軍艦艦長託紅十字會職員提出要求四條．（一）由張師長輝瓚立卽下緊急命令．保護外人．（二）張師長赴美軍艦．商議外僑損失情形．並禁止士兵射擊．（三）有（二十五）日午前十時派兵護送城內外外僑至江岸．（四）如上列要求．不能實行．卽取嚴厲對付．以南京下關爲軍事區域等語．　日曾以正式書面通知前來．當卽答覆如下．（一）下令保護外人．當自照辦．且不待要求．卽由總指揮下令矣．（二）張師長赴美軍艦商議一節．認爲無必要．因張師長不能負責辦理此事．須由外交當局交涉也．至禁止射擊．自由照辦．但希各軍艦勿再開砲．惹起意外．（三）派兵護送外僑至江岸．亦可照辦．但外人散居各地．住址莫明．應由各領事通知集合一處．以便護送．（四）所提要求．應由外交正當手續辦理．第四條所取態度．稍爲失當．軍艦發砲損害我國生命財產不少．已將調查情形呈報政府．向貴國照外交慣例辦理．本日已派隊護送集合金陵大學外僑

百餘人至江岸轉赴軍艦．並派十七師黨代表李隆建．軍法處長唐卜年．訪問美日軍艦．詢查情形．適同時日本軍艦隊司令田健僑．偕領事館書記長亦來部．面告情形．並請設法保護．潛婉辭慰藉．二人極表滿意而去．中外人民所受損害情形．容查明另報．謹此電聞．

【東方雜誌陳友仁之宣言】最近南京發生之事件．已有委員會正式從事調查．茲據該委員會初期報告．足以確定一顯著之事實．蓋南京之騷擾事實．實爲反動派及反革命派之所爲．彼等乘此北軍及其收買之白俄兵士．被擊敗退．秩序未定之際．煽動逆軍餘孽．（內有多人衣國民革命軍之制服．蓋事前取自被俘之革命軍兵士身上）及地方流氓．對於城內外僑．有襲擊及劫掠之行動．當程潛軍長部下之軍隊．尙未將南京秩序完全恢復之際．英美日本諸國之領署．已被襲擊．並不幸有傷害外僑生命．掠奪財產情事．程軍長於三月二十四日下午五時半進城後．參加劫掠外國之暴徒多人．卽由程軍長下令處決．據被告此次騷擾中外人受傷者六人．死亡者約自四人至六人．而與華人方面被害人數．約略可得一比例（確數尙待證明）而外人之遭死傷者一人．適當於華人死傷於英美砲艦者百人以上．國民政府一方深加痛惡於南京之騷擾行爲．致英國及其他領事館之被襲擊．並表示甚深之歉於外僑生命之喪亡．及英國領事及其他外人之受傷．一方對

於英美兵艦砲擊戶口繁盛之南京之舉．特提出嚴重之抗議．

四月十一日美英法意日五國代表提出條件及聲明書．要求懲凶道歉賠償保障四端．

【國民政府外交史】英美法意日五國通牒．下記署名諸人．奉駐華各本國外交代表之命．遵照英美法意日政府訓令．向閣下提出下列條件．此項條件．同時送致於民軍總司令蔣介石將軍．以期迅速解決．三月二十四日民軍在南京．對各本國國民暴行所造成之局面．(一)對於殺戮傷害侮辱及物質上之損害負責任之軍隊指揮官及關係者．全部適當處罰．(二)民軍總司令應以書面道歉．書中應含有將來對於外人生命財產．無論以任何形式．均不為侵害騷擾之明白約定．(三)殺傷及損害之完全賠償．　民黨當局應速表示對於前項條件之允諾之意．非使關係國政府滿足．則前記各國政府．將至不得不執取認為適當之手段．　附聲明書三月二十四日民軍入南京城．同日午前午後．均有正式服裝之民軍組織的軍隊．對於外國之領事．並僑民之身體財產為組織的暴動．因此美英法意日五國人民．或受殺戮傷害者．或受殘虐之暴行．生命頻於危險者．亦不

在少。其所有物被搶奪。且受極端侮辱之待遇。婦女受不可說明之暴行。英美日三國領事館被侵害其國旗。被侮辱僑居南京之外國人家宅及營造物。受組織的掠奪。多有被燒燬者。美英法意日五國政府。對於其代表官。及平穩合法從事於職業之本國國民。所受此款暴行。出於明白預定計劃之下。因此不得不要求負有責任之民黨官廳。與以滿足之匡正。於此關係國以一致要求之條項。竭力容讓矣。無論何等政府。苟於國際團體之中。自覺其對於友邦人民。有自己本身之威信與責任者。對於以上三項之處理。其爲正當之匡正。蓋所有條件。不過包含最小限度之當然措置。此等要求。並非爲毀損中國國民之主權或威信而提出者。中國國民之友誼。爲關係國政府所確信。同時繼續和衷協同之睦誼。且更增尊嚴。乃關係國政府所切望者也。此等條件。毋寧爲對中外之一種勢力而發。而此勢力爲對於寧案應負責任。蓋此種勢力之活動。使現有中外友誼破壞。而煽動中國之民。對於友邦人民不信任及嫌惡之暴行者也。

外長陳友仁慮其協以謀我。乃分別駁覆之。

【國民政府外交史】陳友仁答覆五國通牒。(四月十四日分送漢口五國領事。)

（一）對日之覆牒　國民政府外交部長．業經接悉一九二七年四月十一日日本政府之通牒．內合擬定之條件．據稱乃所以迅速解決三月二十四日國民革命軍在南京使害日本僑民後造成之局面．按國際公法．對於國際紛爭．定有和平解決之方法．今謂日本自初卽欲於此種方法．以後更求他種之解決．殊難置信．故國民政府外交部長常聲明該項通牒送達以前．日本旣未與外交部長接洽此事．外交部長閱讀該項通牒之時．祇可認定其意旨．爲外交上談判之初步提議．以友誼的及迅速的方法解決三月二十四日南京騷擾中日本僑民所感受之困難與損失．今日左右中國時局之勢力．爲歷史上所僅見．過去之五十年間左右日本之勢力使之脫離不平等條約之束縛者．絕無二致．諒日本人士．均能洞見．是以國民政府外交部長．希望日本政府．能權衡其自己之利益．在目前之局勢中．拒絕參加任何之行動或辦法．足妨國民政府權力之擴張．並使國民政府早日統一全國之計劃受礙者．　日本通牒要求個人傷害及財產損失．應完全賠償．國民政府爲答覆此項要求．準備賠償南京日本領事館所受之一切損失．其理由爲無論致成此種損失者．是否爲北方逆軍或其他人等．（爲三月三十一日國民政府發表之宣言中述）但在中國區域內．有一友邦之領事館業被侵害．則係已成之事實也．至於賠償日本僑民之個人傷害．及財產損失．

之問題。國民政府準備在合理及必要之範圍內賠償此種損失。但經切實證明某種損失。為三月二十四日英美砲擊南京。或為北方逆軍及挑撥者流所致成者。概不在賠償之列。通牒中復要求致成外人受有死傷者。侮辱及財產損失事情之軍隊長官。及有關係人員。皆受相當懲罰。此種要求。直臆斷非攻南京之革命軍。為騷擾該城之軍隊。此點業於三月三十一日國民政府發表之初次宣言中。予以反證。但政府已遣派人員。就該項事件之事實作嚴密之調查。並謀證實攻克南京之程潛軍長。在軍事委員會報告之重要事實。程軍長稱當攻克南京之時。在南京城內。挾有槍械北軍被包圍者有三萬之衆。隨軍人等亦有數千之譜。程軍長並報告業將與擾騷有關者多人。就地正法。國民政府茲特提議懲辦負責人員問題。當俟調查所得之報告以為解決。或即採政府遣派調查委員現正在進行之報告。或由國民政府及日本政府立即組織國際調查委員會。共同調查。提出報告。至通牒中要求國民革命軍總司令。應以書面道歉。並出書面擔保以後決無有妨外人生命財產之暴動及風潮一項。國民政府之意見。以為道歉之要求。非至南京騷擾。確證明乃由於國民革命軍之過失時。實無提出之理由。故國民政府提議道歉之問題。亦當俟國民革命軍有否過失之問題決定後。再行解決。此項先決問題。或由現在調查進行之政府調查委員會解決。或

由擬議之國際委員會解決之．同時國民政府對於南京事件．深爲抱憾．前得南京日本領事館被侵害之消息時．卽由外交部長以此意轉達日本政府．茲特將其惋惜之意．重行申明．國民政府爲負責之主治機關．自不能容許無論何人使用任何方式之暴動及風潮．以侵害外人之生命財產．且國民政府一再宣言外僑生命財產之保護．爲其固定之政策．故對於國民革命軍之主管當局．自當令其不獨照此意義出書面之擔保．且必負責注意有效辦法之實行．使外人之生命財產．咸得相當之保護．

（二）對英之通牒　國民政府外交部長業經接悉一九二七年四月十一日英國政府之通牒．內含擬定之條件．據稱乃所以迅速解決三月二十四日國民革命軍在南京侵害英國僑民後造成之局面．（以下各段係駁覆賠償損失及懲罰有關係之人員者．其措詞完全與上文覆日本通牒之各段相同．但易日本二字爲英國耳．從略）　按屠殺友邦人民．爲國際公法及文明各國通例所嚴禁．而對友邦人民．在己國領土內者．施屠殺之行爲．其情形尤爲重大．而轟擊友邦城市之行爲．亦懸爲厲禁．因是國民政府提議上述之國際調查委員會．亦當調查英國政府海軍於三月二十四日砲擊毫無防禦之南京一案之情形．以及英國歷次所爲之不法行動．如一九二五年英人主

管之武裝兵士．所致成之上海之五卅案．一九二五年六月二十三日英國武裝水兵及義勇隊在沙面之屠殺．及去年英國海軍之砲擊萬縣等等．（此一段係特別對於英國提出者．以下四段．第一段爲駁覆道歉．第二段係說明外人生命財產．本屬保護．第三段爲說明中英間關於所訂立之不平等條約．槪當取消．第四段乃提議派遣代表．解決中英諸種問題．與覆日通牒相同．茲從略．）

（三）對美之通牒　國民政府外交部長業經接悉一九二七年四月十一日美國政府之通牒內含擬定之條件．據稱乃所以迅速解決三月二十四日國民革命軍在南京侵害美國僑民後造成之局面（以下各段係駁覆賠償損失．及懲罰有關係之人員者．與覆日通牒相同．從略．）按轟擊友邦城市之行爲．爲國際公法及文明各國通例所禁止．因是國民政府提議上述之國際調查委員會．亦當調查美國政府之海軍．於三月二十四日砲擊毫無防禦之南京一案之情形．（此一段爲特別對美國提出者．以下與覆日通牒相同．茲從略．）

（四）對法之通牒　國民政府外交部長業經接悉一九二七年四月十一日法國政府之通牒．內含擬定之條件．據稱乃所以迅速解決三月二十四日國民革命軍在南京侵害法國僑民後造成之局面．（以下係駁覆賠償損失及懲罰有關係之人員者．與覆日通牒相同．從略．）按屠殺友邦人

民。爲國際公法及文明各國通例所嚴禁。因是國民政府提議上述之國際調查委員會。亦當調查參加一九二五年六月二十三日法國武裝軍隊參加英國武裝水兵及義勇隊。在沙面殺傷中國學生及工人之情形。（此一段爲特別對於法國提出者。以下與覆日通牒相同。從略。）

（五）對意之通牒　國民政府外交部長業經接悉一九二七年四月十一日意國政府之通牒。內含擬定之條件。據稱乃所以迅速解決三月二十四日國民革命軍在南京侵害意國僑民後造成之局面。（以下與覆日通牒相同從略。）

各國亦以利害之異。弛其向日聯合壓迫之習。翌年三月三十日外長黃郛。與美公使馬慕瑞解決寧案於上海。我方承認道歉懲凶賠償諸款。美亦致其開砲之歉。并許修立平等條約。

【國民政府外交史】當寧案發生。適寧漢分裂。我外交部未能積極向各國進行談判。而各國以利害衝突及觀望國民政府起見。亦未與我交涉。及寧漢併吞。外交部長伍朝樞因事辭職。黃郛長外。始着手與各國商此案之解決。各國政府亦紛遣代表爭先與我談判。蓋先是各國聯合對我。我分

別答覆．破其聯合傳習．今何國與我首先解決此案．則何國爲實行我破此聯合傳習計劃．我國必與之利益也．是以駐北京英公使藍浦生與美公使馬慕瑞相繼南下．與我談判此案．美使抵滬後．卽晤黃外長談及南京事件．黃外長當謂此事雖發生於南京國民政府未成之前．然爲敦睦外交起見．亦願與之談判．是以雙方開始談判．我外交當局卽主張雙方既爲敦睦邦交．而謀解決此案．美國政府應同時表示願意修改中美舊約．締結平等條約．美使對於此點．以美國對華素極親善．可於美政府歷來言行爲證．不必於寧案之時．表示願意修改舊約之意．我外交當局．卽聲明此次解決寧案．爲修約之預備．倘貴國不表示願意修約之意．則我國何貴乎解決寧案．美使初頗堅持己意．後經往返磋商數次．美使始願表示修改舊約．馬氏嗣有漢臯之行．黃外長亦以不克常川駐滬．因是馬氏委託美國駐滬總領事克銀漢．黃外長委託第三司長何傑才爲代表．繼續談判．何司長卽依據我國解決寧案方針．與克銀漢領事談判．及美公使由漢回滬．於三月二十九日與黃外長晤面．將克銀漢與何司長談判之結果．細加審議．稍事修改．卽告同意解決．馬氏本定於三月三十日赴寧觀光首都．晉謁蔣總司令．並簽字寧案協定．旋因蔣總司令北上．及馬氏因離北京已有月餘．適使署參贊又將易人．急須北上主持公務．乃在滬簽字．其餘接受國民政府之正式公文等

之末了手續囑克銀漢領事代爲辦理。此互大之中美寧案。於此解決。聯合謀我之戰線。由此打破。我國外交從此少一束縛。雖然寧案解決。我國受辱亦大。於此又不禁痛心矣。茲將其解決此案之往來照會全文錄之於左。

(甲)關於寧案者

(一)黃部長致美公使照會(十七年三月三十日)　爲照會事。關於去年三月二十四日所發生之南京事件。國民政府外交部長。依據本部長與美國公使自今年二月二十六日開始討論後互相同意之大綱。准備立即解決。藉敦中美兩國國民固有之睦誼。茲本部長以國民政府名義。對於本事件。雖經調查證實。完全爲共產黨於國民政府未建都南京前所煽動而發生。但國民政府仍負其責。茲因對於美國國旗政府代表等有不敬之處。領館暨僑民受有生命財產上之損失。不得不以極誠懇之態度。向貴國政府深示歉意。國民政府對於在華美人生命財產。迭經本其素持之政策。通令軍民長官。繼續切實保護。現在共產黨及其足以破壞中美人民友誼之惡勢力。業已消滅。國民政府深信此後保護外人。自必較易爲力。故特擔任對於美僑生命及其正當事業。決不致再有同樣之暴行及鼓動。至當時被共產黨煽動而參加不幸事件之該軍隊。業已解散。國民政府

且已施行切實辦法．以懲辦肇事兵卒及其他人．此則本部長堪爲貴公使附帶通告者也．國民政府依照國際公法通行原則．對於美國在寧領館員．及美僑所受生命財產上之損失．擔任充分賠償．爲此國民政府提議組織中美調查委員會．以證實美人從有關係之華人方面所確受之損失．並估計每案中所應賠償之數目．相應函達．即請查照見覆爲荷．須至照會者．

(二)美公使覆黃部長照會(十七年三月三十日)　爲照覆事．准貴部長本日照會內開（原文見上列照會從略）等由．准此．本公使深知貴國人民於不爲惡勢力所煽動之時．素有公道及自敬之心．且深信對於去年三月二十四日南京事件．貴國有思想之人民．莫不歉憾．並信所有該事件各犯．尤以親身負責之林祖涵一名爲最要．其懲辦一層．必能依照表示．從速完全履行．故本公使代表本國政府．承受貴部長來文內開各條件．認爲因南京事件而發生各問題．確切解決．美政府深信此次解決之誠摯精神．故希望所有各該條件．誠實履行．藉以表明南京當局．對於中美兩國人民他方面之關係．亦必以誠實與善意對待可也．相應照覆．須至照覆者．

(三)黃部長致美公使照會(十七年三月三十日)　爲照會事．關於去年三月二十四日南京事件發生之問題．業經本日換文解決．惟本部長尤有爲貴公使聲明者．去年三月二十四日貴國停

泊南京江面之諾亞及潑利司登兩美艦．向南京城內薩家灣開火．為此國民政府深望貴國政府表示歉意．相應函達．即請查照見覆為荷．須至照會者．

(四)美馬公使覆黃部長照會(十七年三月三十日)　為照覆事．准貴部長本月來文．關於去年三月二十四日停泊南京江面之諾亞暨潑利司登號美兵艦．對於南京薩家灣開火一事．深望美政府表示歉忱等由．准此．查當日砲火．實係保護炮．專對美領事及其眷屬館員暨他人．因無管束兵丁毆擊迫而躲避之房屋鄰近地點而發．當時此項人衆生命危險．故開砲一層．不但藉以保護．且為一時思想得到之惟一辦法．俾生命確實瀕危之駐寧各美僑．亦得離境．因此美國政府頗感美國兵艦不得已而採取此種手段．蓋當時情形無法制止．藉以保護南京美僑生命．美國政府深為抱歉也．相應照覆．須至照覆者．

(乙)關於修約者

(一)黃部長致美公使照會．　為照會事．關於去年三月二十四日南京事件發生之問題．業經本日換文解決．茲國民政府外交部長希望中美兩國在外交上開一新紀元．本部長並提議以平等及互相尊重領土主權為原則．修訂現行條約．並解決其他懸案．為進一步之接洽．相應照請查照

見覆爲荷須至照會者.

(二)美公使覆黃部長照會　爲照覆事.准本日來文內開.貴部長希望中美兩國在外交上開一新紀元.並以平等互相尊重領土主權爲原則.修訂現行條約.並解決其他懸案.爲進一步之接洽等由.准此.查修約問題.雖未能認與南京事件.向美政府及美籍人民賠償一層.有何關係.然本公使現時仍願將上月與貴部長晤談時所發表各節.再爲貴部長陳之.中美邦交素稱敦誼.勿庸追憶.貴國人民自謀發展.使國家生存穩固.且欲實現其願望.以實施不爲特種義務所限制之主權.此種願望.本國政府及人民深表同情.揆諸歷來美政府行動.以及去年一月二十七日國務卿宣佈政策.明矣.故美政府希望當時所以必須載在舊約各條款之情形.有以改善.俾得隨時遇機.將所有不需要及不妥當之約章.得經雙方同意.正式修改.爲此美政府希冀貴國有代表貴國人民之政治施行實權.俾得誠實履行貴國一方面關於修改約章所有應盡之義務可也.相應照覆.須至照覆者.

十月八日外交部司長徐謨.與英駐滬總領事巴爾登.談判中英寧案成.

【國民政府外交史】駐華英公使藍浦生．十四年初來華時．卽赴漢口視察國民政府政治狀況．並曾與陳友仁外交部長作數次非正式之談話．結果藍氏對於中國革命．深表同情．且表示願與中國修改不平等條約．及漢案發生．英公使藍氏亦頗能洞悉中國民族主義革命運動之熱烈．而將漢口租界交還我國．寧案發生。黃外部長就職．藍使又先美公司南下．與黃外長談判寧案．經幾度意見之交換．正將大綱擬就解決在卽之時．英政府忽以藍氏所談判爲非．訓令藍氏改變交涉方針．中英寧案交涉遂中途改變．藍氏亦怏怏北返．至王正廷氏任外交部長．英國卽示意國府．願派駐滬總領事巴爾登．與我討論解決案件．王外長當卽令第二司長徐謨．與巴氏交換意見．談判數次．始則英方主張單獨解決寧案．我方則堅持修改條約．與寧案同時解決．於是談判又忽形冷淡．未幾美國承認我國中美關稅協定．又忽告成立．列強對我外交之主張爲之一變．英國又復表示願意繼續談判寧案．雙方對手人．仍爲巴爾登與徐司長．經數度之商議．以我方之讓步．雙方意見日趨接近。巴氏卽赴北平．將談判情形面陳藍使．請示辦法．藍公使卽電請英政府核奪．徐司長亦向外部長面陳一切．及巴領事返滬後．卽啣有解決寧案之使命．於是又與徐司長往返磋商數次．至十月八日晚討論始行結束．巴領事辦理外交．甚爲狡滑．當其北上返滬．對人又謂寧案無解決

消息．非惟謂寧案無解決消息．且謂：國促英修約．爲不得事理之平．以冀掩中英寧案解決消息．而使國人疏忽監視外交當局之措施．其外交之用心．亦云苦矣．九日巴氏與徐司長得英公使與王外長之允諾．巴氏乃卽日入京簽字．我方係由王外長代表．英方由駐滬總領事巴爾登代表．該協定係以中英二國文字記述．其協定之內容．爲我國向英道歉懲凶賠償．及擔保以後不發生同樣事變．而於英國停泊南京江面之愛末拉爾特軍艦．向南京城內薩家灣開火一節．僅表示抱憾而已．改約問題．我方言以平等及互尊主權爲原則．而英方乃答以商議修訂條約六字了之．而於平等互相尊重主權等之原則．置之不理．茲將中英寧案解決往來照會原文錄之於左．

（甲）關於寧案者

（一）王部長致藍公使照會　爲照會事．關於去年三月二十四日所發生之南京事件．本部長茲特爲貴公使聲明．國民政府爲欲增進中英兩國人民素有之友誼起見．準備依照近日討論互相同意之大綱．立將該事件解決之．茲本部長以國民政府名義．對於本事體．雖經調查證實．完全爲共產黨於國民政府未建都南京前所煽動而發生．但國民政府仍負其責．茲對於英國政府代表等所受之不敬．及傷害領館財產上之損失．暨僑民身體上之傷害．及財產上之損失．不得不以極

誠懇之態度。向貴國政府深示歉意。國民政府對於在華英人生命財產。迭經本其素持之政策。通令軍民長官。繼續切實保護。現在共產黨及其足以破壞中英人民友誼之惡勢力。業已消滅。國民政府深信此後保護外人。自必較易爲力。故特擔任對於英僑生命。及其正當事業。決不致再有同樣之暴行及鼓動。至當時被共產黨煽動。而參加不幸事之該軍隊。業已解散。國民政府且已施行切實辦法。以懲辦肇事兵卒。及其他有關係之人。此則本部長堪爲貴公使附帶通告者也。國民政府依照國際公法通行原則。對於英國在寧領館員。及英僑所受身體上之傷害。與財產上之損失。擔任充分賠償。爲此國民政府提議組織中英調查委員會。以證實英人從有關係之華人方面所確受之損失。並估計每案中所應賠償之數目。相應照請查照見覆爲荷。須至照會者。

(二)英公使致王部長照會　爲照覆事。准貴部長本日照會內開(原文見上照會中從略)等由。准此。本公使對於國民政府近來所殲處分有關係人。暨防止以後發生同類事件之各命令。亦已獲悉。本使相信如此表示之意見。必能從速完全履行。故代表本國政府。承受貴部長照會。認爲一九二七年四月十一日致前外交部長公文中所列之要求。業已解決。相應照覆。請煩查照爲荷。須至照覆者。

(三)王外部長致藍公使照會　爲照會事.關於去年三月二十四日南京事件發生之問題.業經本日換文解決.惟本部長尤有爲貴公使聲明者.去年三月二十四日貴國停泊南京江面之愛末拉爾特軍艦.向南京城內薩家灣開火.爲此國民政府深望貴國政府對於此舉.表示歉忱.相應照請查照見覆爲荷.須至照會者.

(四)英藍公使覆王部長照會　爲照覆事.准貴部長本日照會.關於去年三月二十四日停泊南京江面之愛末拉爾特英兵艦.對於南京薩家灣開火一事.深望英政府表示歉忱等由.准此.查當日所開炮火.實係保護砲.專對英國僑民數人.因被無約束之兵士毆擊.迫而躲避之外國房屋鄰近地點而發.當時此項人衆生命危險.故開砲一層.不但爲一時採取之惟一辦法.以救當地人生命危險.且使其他生命確實瀕危之駐甯各英僑.亦得離境.因此英國政府.頗感英國兵艦愛末拉爾特此採取種手段.藉以保護南京英僑生命財產之必要.雖處一九二七年三月二十四日南京情形之下.不得已採取此種手段.英政府深爲抱憾也.相應照請查照爲荷.須至照覆者.

(乙)關於修約者

(一)王外長致英藍公使照會　爲照會事.關於去年三月二十四日南京事件發生之問題.業經

本日換文解決。茲國民政府外交部長。希望中英兩國在外交上開一新紀元。本部長並提議以平等及互相尊重領土主權爲原則。修訂現行條約。並解決其他懸案。爲進一步之接洽。相應照請查照見覆爲荷。須至照會者。

（二）英藍公使覆王外長照會　爲照覆事。准本日來文。內開貴部長希望中英兩國在外交上開一新紀元。並以平等及互相尊重領土主權爲原則。修訂現行條約。並解決其他懸案。爲進一步之接洽等由。准此。本國政府於中國修約之要求。認爲根本合理。且在一九二六年十二月十八日之宣言及一九二七年一月二十八日七項建議內。業經充分表明其政策。並已盡力實行其步驟。以實現此項政策。英國政府茲爲對於中國素常維持之友誼與同情的態度。作進步之表示起見。準備依相當程序。由以法委派之代表。與貴政府商議或修訂條約。英國政府之意。決不因南京事件。變更以前之對華態度。而認爲該事件與修約政策無關係之別一問題也。須至照覆者。

## 同日中意寧案解決。

【國民政府外交史】當中英寧案解決之時。中意寧案。亦時時在接洽之間。我方派外交部司長徐

謨．秘書吳凱聲爲接洽代表．意方派駐滬意總領事嘉倫梯爲接洽代表．我國又允許意國依照中美中英寧案解決協定內容．解決中意寧案．意國乃稍斂其頑硬態度．因是雙方代表．又往返交換意見數次．始於十月八日宣告解決．其內容與中美中英寧案相同．我國向意道歉賠償懲凶．而意則承認與我修約．今將其往來照會全文錄之於左．

(一)王外長致意公使照會　爲照會事．關於去年三月二十四日所發生之南京事件．本部長茲特爲貴公使聲明．國民政府爲欲增進中意兩國人民素有之友誼起見．準備依照近日討論後互相同意之大綱．立將該事件解決之．茲本部長以國民政府名義．對於該事件．雖經調查證實．完全爲共產黨於國民政府建都南京前所煽動而發生．但對於在寧意人生命之喪失．不得不向貴國政府表示其誠懇之歉意．國民政府業經施行切實辦法．懲辦參與該事件之人員．並繼續充分保護在華意國僑民之生命財產．此則本部長堪爲貴公使通知者也．國民政府依照國際公法通行原則．對於在寧意人生命之喪失．準備給予相當之賠償．並提議組織中意聯合委員會．以估計該項賠償之數目．相應照請查照見覆爲荷．須至照會者．

(二)意公使覆王部長照會　爲照覆事．准貴部長本年九月二十四日照會內開．(原文見上照

會從略〕等由.准此.本公使又獲悉國民政府之命令.及其表示之意思.故代表意大利政府.承受貴部長照會.認爲一九二七年三月二十四日南京事件.業已解決.相應照覆貴部長查照爲荷.須至照覆者.

## 中法寧案.亦於是時解決.

【國民政府外交史】中法本可先中意寧案解決.蓋雙方接洽較中意寧案爲早.我方接洽代表爲外交部司長徐謨.秘書吳凱聲.法方接洽代表爲駐滬法總領事梅林.譪卒以法方態度強硬.我方讓無可讓.至遲遲未得解決.然雙方磋商.未嘗中斷.至中意寧案解決.法人乃知頑抗之無益.乃於十月八日駐滬法領事.晉謁王外長於上海私寓.始表示法政府接受我方所讓步之意見.並允隨時可以進行修改越南條約.九日徐謨司長又赴法領署.與梅領磋商換文手續.完全妥協.此案方告解決.換文由梅領事辦就.寄往北京法代辦簽字.十月十六日在滬交與外交部駐滬辦公處長陳世光氏.該協定內容.與中美中英中意相同.我國向法道歉賠償懲凶保證.將來法國對我修約.則謂希望發生機會.俾兩國原條約上不需要或不適用之條款.經雙方同意.正式修改.今將往來照會全文錄之於左.

（甲）關於寧案者

（一）王外長致法代辦照會原文　爲照會事。關於三月二十四日所發生之南京事件。本部長茲特爲貴代辦聲明。國民政府爲欲增進中法兩國人民素有之友誼。準備將該事件立卽解決之。茲本部長以國民政府名義。對於本事件。雖經調查證實。完全爲共產黨於國民政府未建都南京以前所煽動而發生。但對於在寧法國人民所受財產上之損失。及身體上之傷害。不得不以極誠懇之態度。向貴國政府表示歉意。國民政府對於在華法人生命財產。業經本其素持之政策。實行切實保護。並已施行切實辦法。以懲辦參與該事件之兵士及其他人員。現在共產黨及其足以破壞中法人民友誼之惡勢力。業已消滅。國民政府深信此後保護外人。自必較易爲力。故特擔任對於法僑生命及其正當事業。決不再有同樣之暴行及鼓動。國民政府爲保持兩國友誼起見。對於法僑所受身體上之傷害。及財產上之損失。預備依照國際公法通行原則。及早予以充分之賠償。爲此國民政府提議組織中法調查委員會。以證實在該事件發生地點。法人從華人方面所確受之傷害及損失。並估計每案中所應賠償之數目。相應照請查照見覆爲荷。須至照會者。

（二）法代辦覆王外長照會　爲照覆事。准貴部長十月十一日照會內開各節。本代辦與貴部長

同樣準備．在維持及發展中法兩國人民友誼之基礎上．解決南京事件．法國政府本此精神．承受對於一九二七年三月二十四日法國人民在南京所受身體上之傷害暴行．及物質上之損失．而向其表示之誠懇歉意．國民政府明白表示懲辦之意思．本代表深爲滿意．並深信國民政府．對於處分犯罪者．及懲辦應負責之人．必能從速履行．國民政府將來當然能以各種辦法．保護境內法國人民．並保證以後不再發生同類事件．本代辦對於設立中法調查委員會．其委員由雙方選定．以審查及估計各法人在法國民主政府保護下之產業．所受物質上一切損失．以備補償各節．深表同情．本代辦且確信國民政府履行以上各點之責任時．確能發展中法兩國之友誼．本此心理．本代辦認定於最短期內．履行此項責任．即可作爲根本解決因南京事件而發生的各問題也．相應照覆．即請查照爲荷．須至照覆者．

(乙)關於修約者

(一)王部長致法代辦照會　爲照會事．茲本部長爲增進中法兩國固有之友好關係提議與貴國政府爲進一步之接洽．以平等及互相尊重領土主權爲原則．修訂現行條約．並解決其他懸案．相應查照見覆爲荷．須至照會者．

（二）法代辦覆王外長照會　爲照覆事．案准十月九日貴部長照會．表示修改中法兩國所訂條約．至解決兩國間懸案之希望等因．准此．本代辦特向國民政府保護中國人民以美善之基礎．努力於政治與司法上之發展．並在可能範圍內．實現其不爲特種義務所限止之主權之願望．本國人民對之深表同情．法國政府本其傳統之自由觀念．對於法國人民與中國人民歷來所有之友誼．深願重行保證．並希望發生機會．俾兩國原有條約上不需要或不適用之條款．經雙方同意．正式修改．相應照覆．即請查照爲荷．須至照會者．

惟中日寧案至十八年五月二日宣告結束．內容皆與中美寧案同．

【國民政府外交史】當中日濟案．經我方忍痛含恥解決之時．中日兩方外交當局．即約定繼續商議其他中日懸案．故濟案於三月二十八日簽字解決．四月十日雙方即開始談判寧案．我外交當局再三讓步．允許依照中美中英中法中意各寧案之解決辦法．亦向日道歉賠償懲凶了事．日公使芳澤表示滿意．故是案經會議三次．除對於照會文字略有修改外．餘無多爭執．該案內容既決定．芳澤即請示日政府．旋得日政府訓令．表示允諾．芳澤乃於五月二日入京簽字．中日寧案於此

宣告結束。茲將往來照會全文錄之於左。

(一)王外長致日公使照會　爲照會事。關於前年三月二十四所發生之南京事件。本部長茲特向貴公使聲明。國民政府爲欲增進中日兩國固有之友誼起見。準備將該事件從速解決之。茲本部長以國民政府名義。對於本事件日本領事館官吏及其他日本人所被加之侮慢非禮。並其財產上之損失。及身體上之傷害。以極誠懇之態度。向貴政府深示歉意。至該事件經調查證實。完全爲共產黨於國民政府遷都南京以前所煽動而發生。惟國民政府擔任其責任。國民政府對於在華日本人之生命財產。及其正當事業。不至再有同樣之暴行及煽動發生。合併聲明。至當時被共產黨煽動而參加不幸事件之該軍隊。業已解散。國民政府且已施行切實辦法。以懲辦肇事之兵士。及其他有關係之人。此則本部長堪爲貴公使附帶通告者也。國民政府準備依照國際公法通行原則。對於日本國領事館。日本官吏。及其他日本人民所受身體上之傷害。及財產上之損失。應從速予以充分之賠償。爲此國民政府特組織中日調查會。以便證實日本人從中國人方面所受之傷害及損失。並估計每件中所應賠償之數目。概應照請查照見覆爲荷。須至照會者。五月二日。

(二)日公使覆王外長照會　爲照覆事。案准本日照會內開(此處照會與王外長致日公使照

會同茲從略）等因業經閱悉查本公使對於上述來文所表示之提議應表同意且於國民政府在最短期內完全履行上述來文所示之責任本公使認定卽可作爲根本解決因南京事件而發生之各種問題也相應照覆查照爲荷須至照覆者五月二日

十六年後外僑日多蘇俄公使館自北平遷京英美德法意比等國亦設公使館駐京辦事處其設領事館者有英美德法日等國首都警察廳遵法保護其使領館署派長警駐守于外僑來京遊歷者准市府通知卽飭屬驗明護照優予保護凡以安遠人也

# 首都志卷十一

## 食貨上

### 物產

舊志類有物產一篇。而郭璞注爾雅。時引江東人語。如呼王蔧爲落帚。粟爲粢。葥蘵爲豨首。接余爲莕是也。多識於鳥獸草木之名。言其體用。由來已舊。近世科學日興。辨析之力益勝於前。茲擇取以入志焉。

#### 動物

##### 無脊椎動物

依動物自然之序。由下等動物而及於高等。淡水中之原生動物（Protopzoa）宜首先言及。南京城內外多湖澤溪流。土與水之化學成份。及植物之生長。各隨其沼澤而異。因此單細胞之動物亦

隨之而異由採集所得已經審定者有一百六十餘種除幾種已知及普遍產生者外其新種亦不少如 Urostyla Paragrandis, Stichotricha accuminata, Euplotes novencarinata, Holophrya laterocallaris, Choanostoma pingi 此外更有一種 Amoeba 一種 Hyalosphenia 一種 Phacus 一種 Cryptomonas 一種 Mallomonas 三種 Holophrya 三種 Choenia 一種 Spothidium 一種 Porodon 一種 Lionotus 一種 Pleuronoma 一種 Cyclidium 二種 Blepharisma 一種 Stylonichia 一種 Historia 一種 Aspedisea 均無定名尙須繼續研究大約皆新種也其普通種類如 Amoeba proteus, Arcella vulgaris, Arcella descoides, Actinophrys sol, Euglena virides, Euglena deses, Euglena spirogyra, Eutriptia airidos, Chilomonas paramaecium, Synura uvella, Dinobron sortularis, Chlamidomonas pulviculus, Pandorina morum, Volvox perglobator, Colops hirtus, Didinium nasutum, Loxophyllum lamella, Colpoda cucullulus, Paramoecium caudatum, Spirostomum ambiguum, Stentor polymorphus, Urostyla grandis, Stylonichia mytilus, Vorticella nebulifera, Vorticella campanula 等各處池沼中均有其中秀美者如

Euglena, Pandorina, Volvox, Chlamidomonas 等。色澤鮮麗。往往於春季聚於池中。水色增綠。甚可觀也。他若 Synura, Actinophys, Stentor, Vorticolla, Coleps, Arcella 等。結構奇特。式樣迥異。足資玩賞。以上諸種。在南京極易採集。足供研究生理及生態者之取用。其他單細胞動物。未知之新種必不少。是則有待於動物學者之探討也。

南京之多孔動物(Porifera)(卽淡水中之海綿)尚未經研究。淡水海綿生長於河濱之磚石上。或在橋梁之枝柱上。其種類之多少尙未能知。已知者僅二屬而已。卽 Spongilla 及 Trochospongilla 第二屬中之一種爲 philotiana。然此二屬中必有不少種數。而此二屬之外必有不少屬數。是宜研究者也。

淡水中之腔腸動物。在池塘中最普通而習見者有一種。卽水螅(Hydra vulgaris)。當春夏秋三季。荷塘裏極易尋覓。大抵附於水中之植物幹上。如鬚根然。此類動物畜於水槽中。置於窗口。其生命亦可保持甚久。若得和暖之日光晒之。能伸展其體。有時在水中植物幹上移轉。有時藉觸手及其上部之力。亦能移動捉食物。

南京之蚯蚓。據調查所得。共有九種。數年前所報告者爲 Pheritima hupeiensis, Pheritima

heterochaeta, Pheritima pingi, Pheritima hawayana 最近審定爲新種者有 Pheritima vulgaris, Pheritima vulgaris agricola, Pheritima kiangsuensis 及 Pheritimaobscuritopora. 據云此外另有二類.即 Allolobophosa caliginosasubsp trepozoides及 Drawida japonica. 以上各種 Pheritima vulgaris 及 pingi 最爲普通.此類動物.如達爾文所言.最有益於農藝.因其能使下層泥土上升地面.使土較鬆.轉爲沃壤.園丁雖不盡知其益處.而對之頗歡迎者.職是故也.在南京之諸種中以 Pheritima kiangsuensis 爲最大.其最長者計有 350 mm.其次則在 300mm.以下爲多.大概南京之蚯蚓較小.其習性各不相同.有處於潮溼之地.亦有居於乾燥之地.最普通之蚯蚓.常居於螻蛄之穴中或與之鄰近之處.是以於夜間循螻蛄之聲.不難覓蚯蚓之跡.一般人均以爲陰溼之處所發之聲皆發自蚯蚓.蓋誤以蚯蚓亦動物能發音聲如一般直翅類之蟲耳.

南京之水蛭.多生水中.居於水外潮溼之處者甚鮮.共有八種.即 Glossiphonia lata, Glossiphonia (Helobdella) nuda, Hemiolepsis geei, Erporbdella octoculata, Hirundonipponica, Odontobdella blanchardi, Whitmania lovis, Haemopis acranulatum 其

中以 Whitmania 最大且最多。易於採集也。南京多池塘。沿淺水河岸。其普通種類甚多。往往將瓦礫翻轉。卽有一二水蛭。恃吸器。堅附於瓦礫之背。欲使之分離甚不易。此類動物西方古代醫家常用之以吸取病人之血。然在南京舊式醫生尙未注意及此。此類陸居者極少。居於潮溼之地者甚小，水蛭在南京不致有吮血之危害。非若海南或浙江之雁蕩山竹林中。人經其處往往有水蛭附着於袖口衣襟。漸次吸及皮膚爲可懼耳。此類動物。除供動物學家研究外。似不甚重要。

有許多貧毛蟲(Oligochaetous worms) 如 Nais, Polygordeus 等。皆可於淸水池中見之。此一類頗有研究之價值。惟現在對於此類之知識尙未充實。關於扁蟲 (flat worm) 已知者有三屬。其種名尙未審定。其一爲 Placocephalus 長約二尺。大都居於乾土。此類特點在其扁闊之頭。平扁之體。週以圓線。及其背上前部三分之一之處之黑紋 (dark mediam line)。全體之面均甚光澤。初獲時。滿體汙濁。皆其分泌之質也。此屬中似只一種。惟其名則尙未確定。扁蟲 (Planaria) 有二種在南京所常見。其一較大。其生殖器在顯微鏡下可以顯見。其較小者尾部狹尖。生殖器雖詳細觀察亦不明暸。此種內部組織。非用組織學之方法無從研究。是以考察此種生物之內部器官。與其較大者比較之。當有無限興趣也。較大之一種甚普通。常生於石底之小池內。其所在

處往往較微兒較小之一種則不然．其所在皆係陰暗之處．第三類爲 Dendrocoelum 甚小．其種名尚不可知．大都在比較淸潔之池中．

南京之寄生蟲．非常豐富．本所（中國科學社生物研究所）研究．只限於生動之正常現象．而設備亦復有限．因此對於此類生物尚未着手考察．希望將來經費較裕．人員較多．可作此種之研究．

南京之輪蟲．在春夏秋三季中最繁盛．約有二十屬．本所現正從事於研究．因其體積細微．生物學家偶爾遊歷南京者往往注意於較大之動物．而於此物則忽視之．本所目的在考察南京一切動物．是以特別指導研究員開始從事於此種小生物之研究．本所創立以來卽開始研究淡水中之原生動物（Protozoa）．輪蟲之研究爲新近開始之工作．據調查所得．車輪蟲之在南京者其屬爲 Notommata, Proales, Salpina,（Notommatidae 科）Epiphanes（Epiphanidae科）Brachonus（Brachionidae科）Mytilua（Mytilinidae科）Euchlanis, Lecane, Mouostyla（Euohlanidae科）Hoscularia, Lemnias, Sinantherine（Hoscedaridae科）Philodina, Rotaria（Alilodinidae科）Colurella（Lapadellidae科）Triohocera（Trichocercidae科）Synchaeta（Synchaotidae科）Polyarthra（Polyarthridae科）Lestudinella（Lestud-

inellidae科）輪蟲之生活史與其他各種現象宜詳細研究．本所現正進行．且與各國對於此類專家互相商榷．希望不久有初步之報告．

軟體動物中之斧足類(Pelecypods)約有五屬以上．如Corbicula, Anodon, Unio, Mycetopus, Mouocondylaea等腹足類(Gastropods)約有十屬．如 Alycoeus, Bithynia, Paludina, Cyclophorus, Hyalina, Helix, Buliminus, Stenogyra, Clausila 及 Limax．以上各屬係據Heude所著之中國陸地與淡水中之軟體動物而言．余以爲上所述之各屬尙未能包括南京所產．對於軟體動物之詳細調查．不容或緩．庶幾有如許新種之發現．以增廣知識．本所同人現作較廣博之採集．數年之後可有較完全之調查．南京氣候潮溼．尤以春夏霖雨時爲甚．如 Limax, Clausilla Cyclophorus, Helix, Stenogyra 等往往於老屋門壁上見之．池塘中多浮萍(Elodeas, duck weeds)及水蕨 (waterferns)者．Paludina 與 Anodon 甚多．淺水中 Unio, Anodon亦常習見．Paludina及 Anodon 工人常捕之以當食品．Corbicula 及 Unio亦可以供食．其餘二類食之者甚少．

其次爲無脊椎動物中之最重要一類．卽節足類 (Arthropods) 是也．凡昆蟲．蜘蛛及甲殼類等

皆屬此類．此類動物佔動物界最大部份．極有經濟之關係．研究南京自然歷史．要以節肢動物類爲知識之富源．在本區以內．吾人所知者遠遜於此類固有之數．以現在調查所及者．僅甲殼類．蜘蛛類．及幾種昆蟲而已．至於此類之生活史及其環境之影響．尚未注意及之．甲殼類約有二十餘種．其形體較小者爲藻蟲類(Entomostraca)至如仙蝦(Branchinella sp.)及鱟蟲(Apus)皆軀體較大．春夏時清淺之溝澠內常見之．水蚤(water fleas)約有十五種．如 Diaphnosoma brachyurum, 屬於 Sididae 科．Daphnia psittacea, Simocephalus, vetulus (Müller), Scapholelaris mucronata, Ceriodaphnia megops, Coriodaphnia quadroangula 屬 Moina sp. Ilyocryptus spinifer Herrick, Chydorus sphaericus 於 Daphnidae 科．Cyclops affinis Sars, Cyclops leuckarti, Cyclops serrulatus, Cyclops visinus 屬於 Cycelopi dae 科．Cypris crena, Cypria ophthalmica, Herpetrocypris intermedia 屬於 Cypri-nidae 科皆繁殖於池塘內．供魚類之食料．畜金魚者．常於雨季．俟其繁盛而採集之．養於池中．待其孳生．以備旱季金魚之食料．此類生物於養魚家非常相宜．國人如以科學方法振興魚業．則此類生物之生活史及其孳生之方．不可膜視．較大之甲殼類 Malacostraca 種類較少．蟹類有二種．Eriocheir

sinensis, 及 Potaman denticulatus. 蝦類有二種. Caridina denteculatus, 及 Palaemon sinensis. 以上二類均有經濟價值.為人類所食者也.其體積均不甚大.而產生極繁.價亦不貴.時當秋季.往往生長頗繁.水中易於捕獲.漁人常於河濱淺水之處網羅之.蟹為秋季之佳肴.漁人多於河爭捕之以謀利.

南京之蜘蛛類為吾人所知者甚少.除最普通者外.第知其名詞.尚未研究其性質也.據已調查者.約有三十二三屬.此類生物在春夏秋三季中常習見之.在冬季殊鮮見.欲捕捉之.頗不易易.因其常伏於茂密草莽中.行動又疾.有時自墜於亂草中以避捕捉.有幾種可以在空屋及牆壁上之蜘蛛網上得之.亦有水棲者.可以與其他水棲動物並捕之.惟大多數於草叢中得之.本所所蒐集者約略如次.櫛足蜘蛛 (Comb-footed spiders) Theridion tepidariorum, Agyrodes bonadea Argyoroides nephidae, Ariamnes flagellum屬於Theridiidae科.圓網蜘蛛 (orb-weavers) Eucta chinensis, Leucauge retracta, Leucauge Veterasceus, Neslicus alteratus, Nephila clavata Angiope aquior, Argiope amoena, miranda zabonika, Aranea pia, Arana quadrata, Aranea sericata, Gasterocantha sp. Tetragnatha sp. Tetragnatha

Clions, Verrucosa sp. Neoscona sp. 屬於 Argiopidae科。苗圃蜘蛛(nurseryebw weavers)屬於 Pisauridae科。漏斗網蜘蛛(funnol webed spiders):Agelena labyrinthica, Logenaria sp. 屬於 Agelanidae科。狼蜘蛛 ( wolf-spiders): Lycosa sp. Lycosa pseudoannulats 及水蜘蛛 ( waterspiders ) 屬於 Lycosidae科。蟹蜘蛛 ( crab-spiders): Xysticus sp. Misumena sp. 屬於 Thomisidae科。跳蜘蛛 ( jumping spiders ) 包括飛蜘蛛 (flying spiders) 及蟻蜘蛛 ( Ant-spiders Synemosyna formica), 屬於 Attidae科及其他類如 Taranturus sp. 屬於 Taranturidae科。Uroborus sp. 屬於 Urobaridae科。Scytodes thoracica Loxosceles rufescens 屬於 Scytodidiae科。Selenops bursarius 屬於 Selenopidae科。Pholcus opilionoides 屬於 Pholcidae科。Clubiona sp. 屬於 Clubioidae科。Uroctea complactilis, Uroctea indica 屬於 Uroctidae科。其中所謂絡新婦 (weavingbride, Nephila clavata) 極普通而最有趣味。其腹部似束一黃綠色之帶。其網張於矮樹或其他較低之處。頗便於動物家之採集。其中最普通者卽俗所謂蠅虎。( Monemoris confusor ) 日常於壁間天花板上。往來遊弋。專捕蒼蠅。往往自後逐之。躍登其背上。帶歸佐膳。有時蟄伏不少動。俟蠅落於其背上。以二中足

負蠅於背而趨歸。Uroetea complactillis 或稱壁錢（wall penny）。當春夏時常於老屋之壁上見之。其體之薄僅如紙。對光線窺之如透明然。其內部組織尙未研究。當必甚奇特。此種生物之形態發達生活史及環境之影響等現象。極有趣味。此外如櫛足蜘蛛 (Comb-footed spidors, Thoridion) Aranea,（Epiear Domeotica）Tetrang natha 等常往來於園中及人跡罕至之屋宇。此種生物非特無害於人。實能爲人除蒼蠅蚊蟲等。

無脊椎動物中最後一類爲數最多。亦最重要。卽昆蟲也。昆蟲之硏究。由昆蟲局擔任。該局長張巨伯先生曾示余已定名之昆蟲約有二百餘種。而未確定者尙不可勝數。對於南京之昆蟲第取其經濟關係及有美觀者述之如次。

蝗蟲（Locusta migratoria）爲害蟲之一。在昆蟲局未成立之前。每年有大羣蝗蟲爲禾黍害。南京城外良田之旁。盡是荒地。蝗蟲產子於荒田之土中。本地無嚴寒大雪。其卵常免於死。至明春氣候和煖。其卵孵化爲蝻。卽於草田內生長。長至第二三期。卽爬行田外。漸至路上。蔓延至於草莖樹幹。在此時期其翅未長。未能高飛。最易剷除。余偶或散步於小徑。爲余足踐滅之者數殊不鮮。此種蟲可用手拾或驅之使聚。然後以機械滅之。消弭蝗患最捷之法。莫若墾荒。於秋冬之季將土壤

翻覆之使鬆．蝗蟲之子藏匿於其內．冬季寒凍而死．如此次年蝗蟲之患必大殺．另一方法廣佈殺蟲毒劑．依經濟昆蟲家言．麥粃橘子汁糖漿及砒霜混和之．以之殺蝗．最有效驗．昆蟲局對於以上二種根本方法皆未採用．其用以滅蝗者乃極簡單之一法．然每年行之亦頗有效．其法即因國內人工低廉．每年派出曾受訓練之局員若干人．督率大隊巡捕及農人四處搜羅．所獲每以萬計．因之一年之中螟患可以大殺．而除患之費亦因法之簡易而特廉．

其次有害之蟲爲二種螟蟲 Chilo simplex Butt 及 Schoenbius inserteclus．昆蟲局每年必費如許精力與時間以除其害．此種蟲常出沒於稻之幹上．深藏於根或幹之內．使捕捉者無所施其技．其驅除之法有二．其一設誘蟲燈於田中．捕其已長成之蟲．其一搜集其卵而消滅之．因其卵皆產於稻葉上面．取之甚易也．以上兩法．均由昆蟲局派遣曾受訓練之職員指導農民消除之．金剛鑽蟲(Diamond boorer）爲棉花之害．亦爲昆蟲局所注意．其生活歷史已曾經研究．消除之法．祇以手捕捉幼蟲而除之．此外更有棉花蚜蟲(cotton aphis, gossypü）桑蛾(Mulburry moth, Bombyx mandarina）白蟻(termites）等皆爲農業工業之害．昆蟲局現方極力驅治之．

消滅蚊蟲與蒼蠅之法．亦因南京工價之廉．比較簡易行之有年．頗見功效．蚊蟲之幼蟲．卽以平常網罟在汚濁之池沼中羅取之．然後置於乾燥之地上．用多數巡警四處收羅．城內外池沼無處不搜．此幼蟲因乾而死．蚊蟲因之減少．對付蒼蠅之法．亦由昆蟲局派員用強度適宜之青酸鹽 (potassium cryanide) 之溶液．殺其蛆於糞缸之中．每年進行之時．必廣爲佈告．務使人民見池中有蚊蟲之子或糞坑中有蛐者卽報告該局設法消滅之．據昆蟲局報告其結果非常圓滿．而所費亦不甚大．

以上所言．爲南京常見之害蟲．以下諸類．皆爲美麗可觀之蟲．生物家視爲有趣味者也．依余等所知蝶類之已確定者有三十餘種．如燕尾類有五．Papilio xuthus, Papilio, palytes, Papilio machao chinensis, Papilio alcinous mansonensis, Papilio bianor 皆豔麗之蟲也．其餘如四足蝶類 (Nymphitids) 亦皆美麗有研究之價值．白菜蝶 (white cabbage butterfly, Pairis rape L.) 在南京極普通．其散佈最廣泛．其同科之 Anthocharis bambusarum 與 Lycaenidae 科之 Chrysophanus phlaeas chinensis 皆自然界中之點綴品．蜻蜓類 (dragonflios) 已由 J. G. Needham 教授研究之．其大部份生活歷史曾於其所著之中國蜻蜓誌

(Chinese O'onata)中詳細說明。至於蜻蛉(damselflies)甲殼蟲(beetles)蜂及蟋蟀等皆有趣味之生物。尙待研究審定也。

南京所產昆蟲種類甚多。尤其以淡水中之昆蟲爲有研究之價値。余等欲籌經費。豫備研究長江下游之動物。希望此計劃不日成功。開始工作耳。

余等所知。未能包羅一切。以上係無脊椎動物之大概耳。至於詳細完滿報告。尙須假以時日。

## 脊椎動物

脊椎動物之種類爲數較少。大概已由本所審定。且在專刊上報告矣。

### 魚

常見之魚可分十四科。即Polydontidae, Acipenseridae, Engraudidae, Salangidae, Cyprinidae, Siluridae, Anguillidae, Scombresocidae, Ophiocephalidae, Serranidae, Anabantidae, Soleidae, Gobiidae 及 Mastacembelidae。此十四科中。提出討論者祇有經濟價値幾種而已。鯉魚(carp)在湖河中甚普通。釣之者甚衆。其爲食品由來已久。在吾國北部與中部產生亦甚繁。非南京特產也。鯽魚 (small carp, Carassius auratus)其佐膳之價値較鯉

爲低其色常變紅白，蓋有變爲金魚之趨向也，其體較金魚爲大，其色由人工畜養而轉變爲紅，美麗與金魚等，園林中荷花塘內常畜之以爲點綴，烏魚(serpent head, Ophionphalus argus)爲有價值之魚，產生甚繁，大小適中，其味可口，此種魚通年常有，爲佳肴之一，人多嗜之，與此種魚相似者有三種白魚（Culter brevicauda, Culter erythropterus, Culterrecurviceps），二種鰱魚（Hypothalmichthys, Hypothalmichthys Nobilis 及 molitrex）皆河渠中極普通之魚也，其次爲銀魚(ice fish, Salanx cuvieri)刀魚(swords fish, Coilia nasus, Coelia rendahli, Cilia ectenes），泥鰌（Misgurnus auguillicandatus），鯰魚（Sheat fish, Parasilutus asotus）黃臘釘（Cat fish, Pseudobargus fulvidrace）白鱔（el, Angulla jopanica），鱵魚(haft billed fish, Hemiramphus sajori)鱖魚（Mandarin fish, Siniperca chuotsi）鱸魚（loo fish, Lateobrax joponicus）皆長生於南京城外溪流池沼中，且有價值魚也，燕子魚(slime carp, Myxocyprius asiaticus Nankinosis）爲最近發現之新變種，此種魚不若其他之普通，惟其形體特異，頗易認識，脊背有長鰭，鰭前之脊微凹，其唇厚，其體深厚，極易辨別，鱘魚（Sturgion）曾於南京相近之長江中捕得，有二種，其一名黃鱘（Chinese sturgion,

Acipenser sinensis) 其一名白鱘(Yangtse beaked sturgion, Psephurus gladius). 第一種魚長成時約長十英尺.此種魚可從其背部.腰部.腹部所排列之鱗骨認識之.其首平扁.其鼻伸出如三角錐.其口小.目亦甚小.其尾斜歪.鼻之下部有觸鬚四.此種魚之皮色上面灰藍.下面白色.其幼小者在春夏兩季時常於市場上見之.其產地不限於南京附近.下游亦常見之.此種魚原屬於海產.生殖時始溯江而上.是以宜昌漢口等處亦見之.余曾於吳淞市上購得此種小魚不少.其肉味頗佳.人多喜食之.白鱘(Yangtse beaked sturgion)之外形如鮫.余於江中曾得一尾長約130cm.又嘗於市中購得此種魚之頭一.約二英尺長.此種魚長成時當有二十餘英尺.其體成梭形.前端平扁.後部側扁.皮光澤.其鼻平扁.其端尖.根闊而且厚.其口小.二齶上多細齒.目小.尾鰭斜歪.此種魚之色.上部爲灰棕色.下部色白.此種魚與黃鱘(Chinese sturgion)同爲人所嗜食.

## 兩棲類

據吾人所知.南京之兩棲類動物其種類尚不甚多.蠑螈祇有一種(Triturus orientalis) 此種動物不產在城內.亦不在附廓之區.祇在城之東十五里棲霞山或龍潭方有之.常居於山澗或古

剎旁之池塘中．凡比較清淨而有水草之池塘．此種動物居之最宜．蠑螈長約三四英寸（9—10 cm.）其背黑褐色．其腹鮮紅或橘色．有黃點分佈疏而勻．其尾側扁．棲霞山及龍潭而外．未之見也．

南京之無尾兩棲動物有二種蟾蜍．八種蛙．二種樹蛙．蛙在池塘與田間最為習見．其種有虎皮蛙(tiger frog, Rana tigris rarugulosa)．金線蛙(golden-lined frog, Rana nigromaculata)湖邊蛙(lake neighbored frog, Rana limnocharis) 其中金線蛙又分變種．nigromaculata, reinhardtii 與 mongolia是也．虎皮蛙之身軀頗大．其背部之皮似樹癭．色綠如橄欖．金線蛙較虎皮蛙為小．其色在每年一定之時間內作鮮綠．旁有二條金線．此類動物可食．惟人不採取之．湖邊蛙之身軀更小．其數較多．在春夏兩季．其色灰．有大黃點甚多．沿背中有牛皮色之紋．在秋季或初冬蟄伏時．其皮色紅黃點作深褐色．背紋隱約莫辨．此類散佈甚廣．除上三種之外．另有三種蛙．即蒲蘭西蛙（Rana plancy), Rana chensinensis 日本蛙（Rana joponica）此皆不常見之種．尤以前二種為更希．南京亦有穴居蛙（Kaloula borealis）．其軀幹比較肥胖．其頭較小．其體平滑．有小癭附於上面．無隆起之縱紋．其胸部兩腋間有褶痕一條．其背上為深灰褐色．在小

癭之頰更深。兩旁色較淺。下部或汙濁之白色或純白色。其喉部大概淺淡灰褐色附以白點。此類皆於大江之北見之。如清口六合等處。南京一區大約爲其南佈之終點。有二種樹蛙。其一爲 Hyla arborea immaculata 體細小。其足趾有小圓體。其一爲 Hyla chinensis 其體較前略胖。足趾間之圓體較大。此二種蛙之背。作美麗之綠色。其下部或黃或白。與其環境頗相襯合。第二種之後腿兩旁及其脅旁多黑點甚顯著。此特點足以辨別以上二種之不同。在晚間雨後。此種蛙常喧噪田間。其居處常在樹中叢葉內或蘆葦幹上或跳躍於樹上。其次爲小樹蛙 (Microhyla)。即本處蛙類中最小之一種。其體之全部。長不及 20mm. 其背爲青褐色或灰青色。其小癭之色爲紅或深灰。有黑帶一條。自鼻端經眼眶。及脅之上部而達於腰。其四肢之背有斜黑紋。其喉與腹大半褐色或灰色且有白點。此種小蛙常居於陸地爛泥中。不居水中。蟾蜍二種皆甚普通。惟其中一種名 Bufo bankorensis 散佈不廣。似爲南京所特產。Bufo bufo asiaticus 及 joponicus 則散佈甚廣。Bufo bankoreneis 與 Bufo bufo 各不相同。其四肢皮上之癭不多。而其體較瘦小。

爬蟲類

此類動物之採集較完全。其種類不多。據本所所得者。有八種蜥蜴。二種龜。十五種蛇。蜥蜴類有壁

虎(Gecko joponicus) Eümeces latisculatus, Eumeces elgans, Eumeces chinensis, Leiopisma laterale, Sphenom orphus indicus, Takydromus septontrionalis, 壁虎在南京極普通．與中國北方所產之 Geckosuinhoenis 及西方及中部所產之 Gecko palmatus 不同．其皮有結節．比較大而多．且其足趾間之膜發育不甚完全．其生長區域自香港沿海濱達於山東．侵入長江流域．溯流而上．遠至宜昌．說者謂其附於商貨．各處散佈．靡有抵止．高麗及烏蘇里(Ussure Country) 等地亦已侵入云．藍尾蜥蜴 (Eumeces elegans) 在南京亦極普通．其尾之碧藍色．表示其發育尚未健全．當其長成時．其尾變爲純黃色．而其體之兩旁有紅或紫色之點．此類普通稱之爲美麗蜥蜴 (eleganl skink) 其分佈區域遠至浙江福建．余嘗於普陀及廈門見之．中國蜥蜴 (Chiness skink, Eumocos chinensis) 當幼時其色亦藍．胸部與頸之旁亦有紅紫點．惟其不同之點．則此類背上有黃色縱紋三．而藍尾蜥蜴有縱紋五．此類長成時有不規則之白點三串．而一則無之．其他蜥蜴 Elmeces lastiscutatus 比以上二種略小．其色上部完全青灰色．有白色與深褐色之紋二條．自眼經耳孔達於尾．此種辨別之甚易．長尾蜥蜴 (Takydromus septentrionalis) 亦極普通．其特異之點在其小弱之軀．其鱗有隆起之縱紋及其長尾．

其背有褐色帶紋一．附以黑點．綠有黃綠色之紋．其旁有黑線一條．其旁之色爲淺藍．其下部之色爲淡綠白色．其次較小而不普通者．有吳氏蜥蜴（Takydromus wolteri）其色褐灰．其背與旁無顯著之紋．此二種於草田間常見之．有時亦往來於矮樹之巔．小蜥蜴(Leiolopismalaterale)常於城牆上見之．其鱗片小而光滑．其四肢弱小．印度蜥蜴(Sphenomorphus indicus)身軀較大．其背有黑點甚顯著．有時每邊各分二排．因之辨別甚易．

以上所舉諸種蜥蜴．大半於殘石下或摧折之樹幹下見之．在春初皆不甚活動．其產生最多之處爲棲霞山．時屆暮春夏秋．其行動最爲靈活．礫場草莽間．往來迅疾．偶有捕之．往往以石隙爲逋逃藪．

鼉（Allegator）在南京未嘗見過．余曾於當塗得一隻．長約六英尺．當塗在南京之西二十英里．在蕪湖之東二十英里．蕪湖爲此類產生最盛之區．此類名稱爲中國鼉（Allegator sniensis）．

南京普通龜類有兩種．軟甲或泥龜(Trionyx sinensis)，及地龜．(Reeve's terrapin, Geoclemys reevesii）第一種之特點在其甲柔韌．其四肢及其他部份無鱗片．南京河流中常見之．可爲食料．其他一種甲堅硬．上有隆起之跡三條．中間一條．二旁各一．其頭部有黃色之線紋．尤以面

部爲多龜在池塘中亦甚常見有時爬上陸地棲於可以久安之區。

爬蟲類中最後一種爲蛇。以下第舉其大略。余等在南京所已得者有十四種。請先舉其三種普通之蛇。環紋蛇 (ringed snake, Natrix annularis)。其皮暗紅有黑色直條甚多。互相連續。自一旁至他一旁連成半環。虎蛇(tiger snake, Natrix tigrina lateralis)在南京產生甚多。上面深綠。或如橄欖。下面青白色有相間之紅黑點或短斑。紅點聚於身之前部。黑點愈近於尾部愈小。而後部與尾部遂作深綠色。魚蛇 (fish snake, Natrix piscicator) 缺乏鮮明色彩。上面有細小黑點極多。兩旁各有三條黑紋。以上三種中環紋蛇產於長江流域。上流至於九江以上。下流及於上海。而浙江福建亦有之。虎皮蛇在中國之北部與中部最爲普通。然據余等所見。除南京而外。浙江亦有之。魚蛇在中國南方分佈最廣。除南京而外溫州亦有。余又嘗得數尾於廈門。本區蛇類不能一一詳述。茲於Natricidae科之屬略舉各種之名以示一斑。其名如次。領紋蛇 (Chinese collored snake, Sbynophis collaris chinensis); Coluber spinalis; Holarchus chinensis, Enhydris chinensis, Achalinus spinalis, Zaocys dhumnades dhumnades; 紅條蛇 ( red banded snake, Dinodon rufozonatum rufozonatum)及四種普通蛇曲尾蛇(Curved tailed snake,

Elaphe taeniura)；二斑蛇(two spotted snake; Elaphe bimaculata)；紅背蛇（redback snake, Elaphe rufodorsata)；隆脊蛇 (Keeled snake, Elaphe carinata) 以上諸種皆無毒。害毒蛇科 (Crotalidae) 中有一種毒蛇即土公蛇 (halys viper, Agkistrodon halys brevicaudus)其色灰褐色。有圓大深褐色黑點或環以條紋之黑點甚多。頭頂有闊黑條紋。據說竹青蛇 (Green bambo snake, Tremeresurus graminius) 南京亦產。惟以余採集所及。此類美麗之蛇從未遇着。即鄰近南京之區。亦未之見也。

## 鳥

鳥類約有四五百種。其中至普通者居五分之一。其種甚繁。不勝枚舉。下列諸種。其最著者可以代表三十餘科。茲特依其自然程序歷舉之。鸊鷉科 (Podicipedidae) 有東方小鸊鷉一種 Podiceps ruficol is poggei 鸕鶿科 (Phalacrocoracidae) 有鸕鶿 (Phalacrocorax carbo sinensis）鷺科（Ardeidae）有塘鷺（pond heron, Ardeala bacehus), 小麻鳽（little bittern, Ixobrychus sinensis) 大麻鳽 (great bittern, Botaurus stellaris) 灰鷺（Gray heron, Ardea Cinereajonyi） 夜鷺（night heron, nycticorax Nycticorax）等。鴨科

(Anatidae) 有鳧 (mallard duck, Anas platyrhnchus) 金眼鳧 (golden eye duck, Clangula clangula) 鴛鴦 (mandarin duck, Aix galericulata) 爲此類中最美麗者雁 (bean goose, Anser fa..alis) 小鵝 (pygmy goose 或 Cotton teal, Nettapus Coromandelians) 綠翼鵝 (green winged teal, Nitteon crecca) 鷹科 (Falcon idae) 有鶚 (osprey, Pandion haliaetus) 等鳶科 (Buteonidae) 有鷂 (sparrow hawks, Accipiter nisus) 鳶 (black-eared kite, Milvus melanotis) 等雉科 (Phasianidae), 有山雞 (ringnecked pheasant, Phasianus torquatus) 鶉 (Common quail, coturnis coturnix) 秧雞科 (rail, Rallidae) 有鷭 (moor hen, Gallinula chloropus) 水雞 (Water cock, Gallicrex cinerea) 大鷭 (coot, Fulica atra L) 白胸水雞 (White breasted water hen, Amaurornis phoenicurus) 千鳥科 (Charadriidae) 有斑雨鳥 (eastern dotted plover, Ochthodromus veredus) 灰頭夏雞 (gray headed lapwing, Microsarcops cinoreus) 水雉科 (Jacanidae) 有水雉 (pheasant tailed jacana, Hydrophasianus chirrergus) 鷗科 (Laridae) 有笑鷗 (laughing gull, Larus ridibundus) 黃腿鷗 (yellow-legged herring gull, Larus

cachinnans) 等鴿科 (Columlidae) 有斑鳩 (spottednecked dove, Spilopilia chinensis) 雉鴿 (blue pegion, Turtur orientalis) 鑑鳩 (Oriental turtle dove, Streptopelia orientalis) 等鳲鳩科 (Cuculidae) 有鳲鳩 (Eastern cuckoo, Cuculus canorus telephonus) 印度杜鵑 (Indian cuckoo, Cuculus micropterus micropterus) 等魚狗科 (Alcedinidae) 有小翠鳥 (little blue kingfisher, Alced ispida bengalensis Gm.) 鴟鴞科 (Strigidae) 有小鴟鴞 (Glauciduim whiteloyi) 啄木鳥科 (Picidae) 有綠啄木鳥 (Yangtse green Wood pecker, Picus guerini) 大啄木鳥 (pied wood-pecker, Dryobates canbanisi) 紅頭啄木鳥 (spark headed wood picker, Yungipicus scintilliceps) 百靈鳥科 (Alaubidae) 有百靈 (sky lark, Alauda avensis) 鶺鴒科 (Motacillidae) 有白面鶺鴒 (white faced waytail, Motacilla ceucopsis) 畫眉科 (Timeliidae) 有黑面畫眉 (Spectacled laughing thrush, Dryonastes perspicillatus) 畫眉 (brown laughing thrush or hwamei, Trochalopteron canorum L.) 鶇科 (Turdidae) 有灰背鶇 (Gray backed ousel, Turdus hortulorum) 紅尾鶇 (redtailed ousel, Turdus naumanni) 鶯科

(Sylviidae) 有葦雀(Eastern great reed warbler, Acrocephalus arundinaceus arundinaceus)灌木雀(Chinese bush warbler, Horornis canturiaus) 等鵯科(Pycnonotidae) 有白頭翁 ( white head bulbul, Hysipetes leucocephalus) 黑頭翁(black head bulbul, Pycnonotes sinensis ) 燕科有燕 (Eastern house swallow, Hirundo gutturalis)等山椒鳥科 ( Campephagidae ) 有灰山椒鳥 ( gray minivet, Pericrocotus cinerus ) 鵯鵊科 (Dicruridae) 有毛鴿鵯鵊 (Chinese hair crested drongo, Chibia hottentotta brevirostris)蠟翼鳥科(Ampelidae) 有太平鳥(Bohemian wax wing, Ampelis garrulus) 伯勞科 (Laniidae ) 有扈伯勞 ( bull-headed shriko, Lanius bucephalus) 等山雀科(Paridae ) 有銀喉山雀 ( silver throated · tit, Aegithalos glaucogularis ) 相思鳥科 ( Paradoxonithidae ) 有郝氏相思鳥 ( Heude's crowtit, Paradoxornis heudi ) 韋氏相思鳥 (Webb's cowtit, Suthora webbian Gray ) 鸝科 ( Oiolidae), 有黃鸝 ( yellow oiole, Oiolus diffusus ) 鴉鵲科 ( Corvidae) 有藍鵲(Chinese blue magdie, Urocissa sinensis) 喜鵲(Pied magpie, Pica pica sericea) 燕烏 (pied jackdaw, Coleus dauri cus) 大嘴鴉

(large billed crow, Corvus macrorhynchus ) 天青鵲 Azurewinged magpie, Cyanopica cyanus swinhoei) 白頸鴉(ringed crow, Corvus torquatus)等。掠鳥科 (Starnidae) 有灰掠鳥(Gray starling, Spodiopsar cineraceus)八哥(Cresto mynah, Aethiopsar cristatellus) 雀科 (Fringillidae) 有黃喉鵐 (yellow throated bunting, Emberiza elgans)蠟嘴(bull-headed hawfinch, Eophona melanura)灰頭鵐(Gray-headed bunting, Emberiza spodocephala melanops) 錫紅雀(ruddy sparrow, Passer rutilaus)家雀(tree sparrow, Passer montanus ) 黃雀 ( siskin, Spinus spinus) 栗鵐 (Chestnut bunting, Emberiza cioides) 此皆採集所得之最普通者。非本區鳥類盡於此也。其未爲余等所採得者尚屬不少。余非鳥類學家。以上所舉。余認爲最普通或比較普通之鳥類也。

哺乳動物

脊椎動物最上者爲哺乳類。然在南京種類不多。其故由於人煙稠密。森林稀少。而獵弋又不加禁止。沿揚子江及八卦洲麞 ( water dear, Hydropotes inmernis ) 常常可見。比鹿無角。雄者有長牙一對。其前足較短。故其軀前俯後仰。其肉南京人多喜食之。野猪 ( wild boar, Sus palud-

osus）產於南京城附近之山中．如寶華山．棲霞山等處．此獸不如麞之普通．身軀頗重．性極凶猛．常以身磨擦松樹．往往其皮爲松脂所塗．此獸非細彈足以致其死命．其驅馳之猛．有時小樹竟爲衝倒．在揚子江中．余等常得江豚．（finless porpoise, Neomeris phocaenoides）此種獸在附近城區之江內可以見之．其長成時約長六英尺．其趨向上流．遠至宜昌洞庭湖內亦常見之．狼類(Canis sp.)山中尚有之．惟不多見．此種獸與歐洲之狼頗相似．伶鼬(weasel, Mustela melampus）常於城內荒園廢屋中得之．其毛筆工頗重視．爲製筆之用．獾（bodgers）有二種．於城外田間得之．所謂狗獾(dogbager, meles toxus)身軀比較弱小．而猪獾(pigbadger, Arctonyx callaris)比較肨大．且有堅毛．兩種分別甚易．前一種之頰上色極淡．而後一種之毛比較深褐．南京齧齒動物有三種鼠．一種野兔．鼠有Mus musculus, Mus decumanas, 及Mus norwagicus．皆極普通．隨處可見．兔之一種（Lepus brachyurus）亦常見．在冬季山雞與麞．獵人常持之求售於市．兔則偶或見之．豪猪（porcupine）聞亦產於鎮江．余得一皮．爲人所贈．惟其出處尚未能確定．食蟲哺乳類．余等祗有一種鼴鼠(mole)與一種刺蝟（hedgehog, Erinaeeus hanensis)．皆極稀少．蝙蝠有兩種．一爲較大的褐色蝙蝠（Rhinolophus rouxi）及一種小蝙蝠．（Ia io）

在夏季最多。收集亦易。此外或者更有一二種。惟余則尚未見也。總之南京之哺乳類動物。其種類不多。所有者其爲數亦極少也。(據于星海述秉志先生講之南京自然史略載於中國科學社出版之科學的南京)

## 植物

### 草本植物表

| 品名 | 種別 | 主用 | 產地 | 備注 |
| --- | --- | --- | --- | --- |
| 稻 禾本科 稻屬 |  | (實)食用黏者釀酒用 (稭)燃料飼料編物蓋屋等用 (稭灰)肥料 (米糠)飼料 (稃)俗名礱糠亦曰大糠 | 圩田種之 | (正德江寧志)南鄉米出安德鳳西等鄉形圓長而色白飯盛磁碗中隱隱有綠色金陵志魯有珠子米即此今稻有二種有秔稻糯稻惟出南鄉者爲佳又有紅稻黑稻早稻晚稻品穎頗衆香秔七月熟米粒小而性柔類糯有紅芒白芒二種以三五十粒入它米數升炊之芬芳可愛然不宜多又謂之香穲哉允貢(金陵物產風土志)稻米佳者北鄉觀音秈以產觀音門得名而金牛洞紅蓮稻色微亦而香上香深水牢多此種謂之到地南鄉今曰黑稻米洋尖顆其變名也(江蘇政治年鑑)江寧米產每年七十萬石 |

| | | | | |
|---|---|---|---|---|
| 稗 禾本科 稷屬 | 形甚似稻俗呼叛艸 | (實)亦可供食用釀酒用 | 野生禾田中 | 稗水旱無不熟易爲害禾在災逝永便時以此爲救荒植物之一種今則無所利用矣 |
| 蘆穄 禾本科 蜀黍屬 | 黍之不黏者 | (實)磨粉製餅餌供食用 (稈)燃料 | 各地偶有種之者 | |
| 黃黍 禾本科 粟屬 | 俗呼粟米 | (實)製餅或煮粥食之 (稈)燃料 | 各地皆有 | 因不畏旱收穫又早故近日種之漸廣 |
| 玉蜀黍 禾本科 玉蜀黍屬 | 即包粟俗呼陸穀 | (實)食用 (稈)燃料 | 宜鹵地 | 包粟爲補充糧食之一又適土宜可廣植之 |
| 麥 禾本科 大麥屬 小麥屬 | 大麥小麥 | (實)食用 (稈)編物用 | 爲禾田春作物 | |
| 莜 蓼科 蕎麥屬 | 即蕎麥 | (實)食用 | | 非常產 |
| 大豆 豆科 大豆屬 | 俗呼毛豆有七月豆八月豆九月豆之別 | (實)食用及榨油造醬等用種子可發芽作饌 (莖)燃料 (灰)肥料 (豆粕)肥料 (根)鬚根有根瘤菌能肥土 | | 種植易效用多 |
| 扁豆 豆科 扁豆屬 | 亦作藊豆蔓生有赤白二種莢扁平如鐮 | (實)嫩時連莢作饌種子熟時可炊作糊和糖食之白者味美赤者不易爛味較遜 | 種之籬邊故有沿籬豆之名 | |

| 名稱 | 形態 | 用途 | 栽培 | 附記 |
|---|---|---|---|---|
| 綠豆 豆科 菜豆屬 | 亦作菉豆種子綠色故得此名 | (實)種子可發芽作饌或和米煮粥或磨粉製糕食之其粉含有黏質故亦爲洗濯之用 | 平地種之 | |
| 豌豆 豆科 豌豆屬 | | (實)食用(蔓)飼料肥料(葉)初生時摘取其嫩者曰豆苗供食味甚美 | 爲禾田之春作物 | |
| 豇豆 豆科 豇豆屬 | 有赤紫二種 | (實)嫩時連莢摘取供食成熟後去夾殼作豆泥供糕粢等用豆泥亦稱豆沙 | 園圃中多有種者 | |
| 四季豆 豆科 豇豆屬 | | (實)食用 | 栽培園圃中 | |
| 茄 茄科 茄屬 | 果實圓筒形紫色今有別種作卵圓形者及老而黃俗謂之黃胖茄 | (果實)可煮食或醃之亦有糟漬之者 | 栽培園圃中 | |
| 黃瓜 葫蘆科 胡瓜屬 | 原名胡瓜蔓生葉爲心臟形淺裂如掌狀花黃色果實細長有刺甚多初生翠綠色漸老而肉而黃 | (果實)可生食或漬鹽醋爲菹或出其瓤藏肉屑煮之 | 栽培園圃中植竹竿爲棚以供攀援 | 按胡瓜因避石勒諱改爲黃瓜因色黃而得名與禮記月令之王瓜異王瓜一名土瓜果實大如鴨卵紅色可爲藥用 |

| 名稱 | 形態 | 用途 | 栽培 | 備考 |
|---|---|---|---|---|
| 絲瓜 葫蘆科 胡瓜屬 | 果實細長綠色 | (果實)嫩時可作羹老則斷內生強韌網狀之纖維可以滌器物醫家謂之絲瓜絡 | 栽培園圃中往往蔓延牆壁而及屋頂 | 按葫蘆科各屬之花皆有雌雄之別生於同株雌花結實俗名眞花雄花俗名野花 |
| 梢瓜 葫蘆科 絲瓜屬 | 俗名菜瓜就地引蔓青葉黃花果實橢圓形長自七八寸至尺許皮作淡綠色 | (果實)可生食以醬漬之謂之醬瓜 | 栽培園圃中 | |
| 水晶瓜 葫蘆科 胡瓜屬 | 蔓生果實橢圓形有縱溝八九條熟則皮白肉如水晶 | (果實)生食味極甘芳 | 同前 | |
| 黃金瓜 葫蘆科 胡瓜屬 | 蔓生果實類水晶瓜而稍長皮作黃色 | (果實)富於漿液味極甘芳可生食 | 同前 | |
| 瓠 葫蘆科 葫蘆屬 | 俗名長瓠亦名夜開花蔓生葉短心臟形花白色果實呈細長之橢圓形長尺餘幼時外生白毛 | (果實)可作羹或去其瓤實以肉煮食之 | 同前 | 栽培極廣邑人以為常蔬 |
| 匏 葫蘆科 葫蘆屬 | 即瓢也與壺盧同種而微變果實巨大扁圓 | (果實)老時乾之剖而為二可以舀水俗謂之瓠瓢 | 同前 | |
| 壺盧 葫蘆科 葫蘆屬 | 亦作葫蘆一名蒲蘆蔓生葉圓心臟形而尖花 | (果實)老時乾之可為酒器或於嫩時雕刻種 | 植籬落間 | 按葫蘆屬之習見者有三種果實兩端大而中細者曰壺盧細長者曰瓠即詩 |

| | | | | |
|---|---|---|---|---|
| | 白色果長形兩端膨大中有細腰 | 種花紋以爲美觀 | | 所謂幡幡瓠葉及齒如瓠犀也扁圓合曰匏即詩所謂匏有苦葉也 |
| 冬瓜 葫蘆科 冬瓜屬 | 蔓生葉心臟形五裂如掌花黃色果實極大橢圓形徑尺許外皮有毛密生成熟後則其外泌白蠟 | （果實）可供饌或用鹽漬糖浸而貯藏之 | 栽培園圃中 | |
| 南瓜 葫蘆科 南瓜屬 | 蔓生葉圓心臟形五淺裂花黃色果實嫩時綠色漸老而黃赤色皮外有稜成數縱溝蟲時僅扁圓形者一種近自他處傳入有橢圓形者 | （果實）嫩綠時煮饟作蔬黃熟時和豇豆煮食之或去瓤皮蒸熟之搗爛和麵作餅餌（子）乾之炒熟可食 | 同前 | 按南瓜鄉人以代糧故一名飯瓜其瓜蒂正方形有柄甚似印璽 |
| 西瓜 葫蘆科 西瓜屬 | 蔓生葉三裂至七裂花黃色果實圓形大如人頭變種甚多皮或青或綠或白或綠白條紋相間瓤或紅或黃或白子或赤或黃或黑 | （果實）可生食（果皮）風乾之可煮肉（子）炒之供食用 | 同前 | 孝陵衞產者絕佳謂之衞瓜 |
| 苜蓿 豆科 苜蓿屬 | 三葉攢生開黃花 | 肥料飼料葉亦可食 | 禾田春作物 | 用爲禾田綠肥宜及花時刈取之因此時養料最富也 |
| 紫雲英 豆科 紫雲英屬 | 形如苜蓿開紫花 | 肥料飼料 | 同前 | 亦用爲綠肥養料稍遜 |
| 蒲 香蒲科 香蒲屬 | 水草之一種亦稱香蒲 | （葉）材用 | 凡新築蕩田俱植之 | |

| | | | | | |
|---|---|---|---|---|---|
| 大麻 | 桑科 大麻屬 | 俗稱綫麻 | (莖之皮)材用 | 農家間有種之用以打索 | |
| 苧麻 | 蕁麻科 苧麻屬 | | (莖之皮)材用 (葉)煮成糜糝米屑作炊餅 | 野生隨在有之極盛宿根不拔歲可三刈 | 苧線結漁網可爲農家副業 |
| 脂麻 | 胡麻科 胡麻屬 | 即胡麻也有黑白二種黑者良亦作芝麻 | (實)食用榨油用 | | |
| 向日葵 | 菊科 向日葵屬 | | (實)食用 (莖灰)含鹼質甚富 | 瘠土廢地均可種 | 葵灰製鹼利益極大 |
| 落花生 | 豆科 落花生屬 | 俗書稱花生亦曰長生果有本花生洋花生二種 | (實)食用榨油用 | 宜沙土 | |
| 蕓薹 | 十字花科 蕓薹屬 | 俗呼油菜 | (葉)食用 (蕻)亦可食 (實)榨油用 | 農田副作物 | 初次之蕻摘取供食二次所發乃可留子供榨油用 |
| 菘 | 十字花科 蕓薹屬 | 有白菜青菜二種俗亦呼青菜爲小白菜 | (葉)食用 | 同前 | 醃漬作菹亦農家常食 |
| 瓢兒菜 | 十字花科 蕓薹屬 | | (葉)食用 | 同前 | |
| 雪裏蕻 | 十字花科 蕓薹屬 | | (葉根)食用作菹最佳 | 同前 | |
| 芥菜 | 十字花科 蕓薹屬 | | (葉)食用兼作菹 (蕻)亦可食 (子)研末調和食品用 | 同前 | |

| | | | | |
|---|---|---|---|---|
| 黃矮菜 十字花科芸薹屬 | 亦稱黃芽菜係菘之一種 | (葉)食用 | 同前 | |
| 雍菜 十字花科芸薹屬 | 四磯皺葉深綠色稱鳳尾者最佳 | (葉)食用 | 園作物 | 既壯逐次雍葉供食生育期最長 |
| 箭幹菜 十字花科芸薹屬 | | | | (正德江寧志)諺云醃菜菜園務等鄉皆有之幹肥白長二尺餘士人冬月醃藏以備歲用 |
| 蕻菜 十字花科芸薹屬 | | | | (正德江寧志)葉柔莖虛脆滑可愛宿根歷冬藏於土窖秋初始發蓋蔬之極美者也 |
| 蕪菁 十字花科芸薹屬 | 大芥之一種俗稱大頭菜 | (根葉)食用醃藏亦佳 | 沙壤可種 | |
| 薺菜 十字花科薺屬 | | (葉根)食用 | 野生隨在有之棉地間播之最宜 | |
| 蘿蔔 十字花科萊菔屬 | 亦曰萊菔大根之一種也 | (根)食用生食醃藏皆佳 (葉)飼料 | 同前 | |
| 旱芋 天南星科芋屬 | 有紅丁芋烏腳尖芋等種 | (根)食用 (莖葉)飼料 | | |
| 甘藷 旋花科牽牛子屬 | 甘藷即番藷有紅白二種所產白者居多又有洋種曰馬鈴薯俗呼紅毛番藷其實馬鈴薯非同科除地下莖供蔬用 | (根)食用 (葉)飼料 (藷絲)切藷成絲乾之可雜入米中炊飯 (藷粉)亦曰山藷粉碎藷濾取澱粉爲調羹要 | | |

| 名稱（科屬） | 說明 | 用途 | 產地 | 附記 |
|---|---|---|---|---|
| | 外未有作糊食者 | 品銷運甚廣（番薯燒酒）用薯絲釀成 | | |
| 馬鈴薯 茄科 茄屬 | | | | 馬鈴薯年中可栽二次 |
| 莧菜 莧科 莧屬 | 有紅白二種 | （葉）嫩時可作羹（莖）醃漬之供食用俗名莧菜股 | 闢地種之甚廣 | |
| 莙薘 藜科 菾菜屬 | 俗名女菜亦名菾菜 | （葉）作羹食之用 | 同前 | |
| 菠薐 藜科 菠薐屬 | | （葉）供食用 | 同前 | （正德江寧志）出菜園務等鄉諺云波菜葉如箭鏃根赤色味極甘美歲納太常公用劉禹錫嘉話錄云菠薐其種來自波陵國因名俗加草失其義矣北人亦俗呼爲赤根菜 |
| 茼蒿菜 菊科 茼蒿屬 | 一名茼蒿有香氣開黃花如菊 | （葉）煮熟與黃豆芽及茶乾絲等拌和冷食之 | 同前 | |
| 青蒿 菊科 艾屬 | 俗名臭蒿葉極細秋開細淡黃花結子如粟米 | （葉莖）乾之夏日當茶飲謂可祛暑 | 野生 | |
| 蔞蒿 菊科 艾屬 | | | 山地生 | （正德江寧志）出安德鄉歲進薦新葉如艾而莖圓叢生水側性涼春時擷苗食之或中鹽爲乾可供茗盌 |
| 芹 繖形科 水斳屬 | 有水芹旱芹 | （葉）食用 | | （正德江寧志）生水澤旁潔白有節其氣芬芳安德等鄉皆有之歲充貢高啓 |

| | | | | |
|---|---|---|---|---|
| | | | | 詩飯煮憶青泥羹炊思碧澗無路獻君門對岸成三歎 |
| 蓼 蓼科 蓼屬 | 俗呼辣蓼 | (葉)乾之研末和米粉團成四方形曰白藥又和麪麩曰麴皆以釀酒 | 野生池塘旁 | |
| 紫蘇 脣形科 紫蘇屬 | 葉有鋸齒對生常呈紫色亦有面綠背紫者 | (葉)漬以梅汁乾之與嫩薑片拌和加糖則薑片呈鮮紅色俗謂之紅薑 (莖葉)乾之藥用 | 栽培園圃中 | |
| 薑 蘘荷科 蘘荷屬 | 俗謂之生薑 | 嫩時切片和紫蘇謂之紅薑老薑則調羹及藥用 | 同前 | |
| 薤 百合科 葱屬 | 一名藠子藠讀如叫俗因訛作蕎頭葉如葱地下莖亦似之 | (根)鄉人間有煑食之者普通皆用醃漬藏甕中數旬可以作饌 | 栽培園圃中 | 薤之地下莖即俗所稱爲蕎頭也 |
| 蔣 禾本科 菰屬 | 一名菰俗謂之茭白葉如蒲葦葦心生白臺如小兒臂故有茭白之名臺中間有黑點者曰灰茭白實即菰米 | (臺)可作饌 | 栽培池蕩中 | |
| 苦菜 眞正綠藻類 乾苔屬 | 色綠似綫麻者良 | 食用 | | |
| 紫菜 紅藻類 紫菜屬 | 紫葉無莖又有綠葉者乾之製成薄圓之餅其 | 食用 | | |

| | | | | |
|---|---|---|---|---|
| | 雜亂而間砂石者謂之掃茱其價較廉 | | | |
| 覃 菌覃科 | | 食用 | 野生 | (正德江寧志)即菌二月生者名雷驚蕈久雨後松下草際皆有之 |
| 茶 山茶科 山茶屬 | | (葉)飲料 | 牛頭山鍾山皆產之 | |
| 馬蘭 菊科 紫菀屬 | | 食用 | 野生 | |
| 白艾 菊科 艾屬 | 苗葉類蒿而短葉肥大背有白毛 | (葉)藥用 | | |
| 除蟲菊 菊科 菊屬 | | 藥用 | | 此菊能殺蟲有益於農作物且可製驅蚊香等農業副產之有利者宜提倡之 |
| 藍 蓼科 蓼屬 | 俗呼靛青葉似蓼而大故亦名蓼藍 | (葉)製靛用 | | |
| 棉 錦葵科 草棉屬 | 草棉 | (花絮)材用 (實)榨油用 (花殼灰)含鹼質甚富可製鹼 | 涂地之再熟者可種 | |

| 品名 | 科屬 | 產地 |
| --- | --- | --- |
| 銀杏 | 銀杏科銀杏屬 | 古林寺靈谷寺牛首山 |
| 羅漢松 | 紅豆杉科羅漢松屬 | 中大農學院 |
| 榧樹 | 紅豆杉科榧屬 | 中大農學院 |
| 紅豆杉 | 紅豆杉科紅豆杉屬 | 中大農學院 |
| 白皮松 | 松杉科松屬 | 侯府花園朝天宮 |
| 日本赤松 | 同上 | 中大農學院 |
| 馬尾松 | 同上 | 各處 |
| 五叉松 | 同上 | 中大農學院 |
| 赤松 | 同上 | 同上 |

| | | |
|---|---|---|
| 日本黑松 | 同上 | 紫金山 |
| 赤蝦夷松 | 松杉科雲杉屬 | 中大農學院 |
| 日本鐵杉 | 松杉科鐵杉屬 | 同上 |
| 冷杉 | 松杉科冷杉屬 | 大倉園 |
| 杉 | 松杉科杉屬 | 棲霞山 |
| 扁柏 | 松杉科扁柏屬 | 中大農學院 |
| 柳杉 | 松杉科柳杉屬 | 金大校園 |
| 側柏 | 松杉科側柏屬 | 各處 |
| 檜 | 松杉科檜屬 | 各處 |
| 假檜 | 同上 | 金大校園 |

| | | |
|---|---|---|
| 刺柏 | 同上 | 侯府花園 |
| 世界爺 | 松杉科世界爺屬 | 中大農學院 |
| 落羽松 | 松杉科落羽松屬 | 同上 |
| 喜馬拉雅杉 | 松杉科喜馬拉雅杉屬 | 金大校園 |
| 椶樹 | 棕櫚科椶屬 | 各處庭園 |
| 菝葜 | 百合科菝葜屬 | 方山 |
| 牛尾栗 | 同上 | 方山 |
| 響葉楊 | 楊柳科楊屬 | 紫金山幕府山 |
| 美國楊 | 同上 | 鼓樓公園 |
| 意大利白楊 | 同上 | 各處庭園 |

| 白楊柳 | 同上 | 古林寺附近 |
| --- | --- | --- |
| 毛白楊 | 同上 | 清涼山及各處 |
| 垂柳 | 楊柳科柳屬 | 各處 |
| 水楊柳 | 同上 | 太平門外 |
| 化香樹 | 胡桃科化香樹屬 | 清涼山 |
| 柜柳 | 胡桃科柜柳屬 | 鼓樓附近 |
| 胡桃 | 胡桃科胡桃屬 | 金大校園 |
| 山核桃 | 胡桃科山核桃屬 | 鬬雞閘西人庭園 |
| 赤楊 | 樺木科赤楊屬 | 金大農場 |
| 板栗 | 殼斗科栗屬 | 古林寺 |

| | | |
|---|---|---|
| 茅栗 | 同上 | 牛首山 |
| 苦櫧 | 殼斗科鉤栗屬 | 牛首山 |
| 槲櫟 | 殼斗科櫟屬 | 牛首山 |
| 白櫟 | 同上 | 紫金山古林寺及各處 |
| 枹 | 同上 | 紫金山 |
| 麻櫟 | 同上 | 古林寺靈谷寺及各處 |
| 栓皮櫟 | 同上 | 古林寺紫金山 |
| 榔榆 | 榆科榆屬 | 各處 |
| 榆 | 同上 | 金大校園 |
| 樸 | 榆科樸屬 | 各處 |

| 名稱 | 科屬 | 產地 |
|---|---|---|
| 欅 | 楡科欅屬 | 古林寺小門口 |
| 刺楡 | 楡科刺楡屬 | 古林寺小門口 |
| 沙樸 | 楡科樸屬 | 牛首山 |
| 桑樹 | 桑科桑屬 | 各處 |
| 楮 | 桑科構屬 | 各處 |
| 柘 | 桑科柘屬 | |
| 無花果 | 桑科無花果屬 | 中大農學院 |
| 崖爬藤 | 同上 | 牛首山附近 |
| 薜荔 | 同上 | 灌城明陵 |
| 鐵木通 | 木通科鐵木通屬 | 古林寺附近 |

| | | |
|---|---|---|
| 南天竹 | 小蘖科南天竹屬 | 金大校園 |
| 十大功勞 | 小蘖科十大功勞屬 | 神杭苗圃 |
| 玉蘭 | 木蘭科木蘭屬 | 靈谷寺 |
| 洋玉蘭 | 同上 | 侯府花園 |
| 白玉蘭 | 木蘭科白玉蘭屬 | 庭園 |
| 含笑花 | 同上 | 息園花局 |
| 鷄掌楸 | 木蘭科鷄掌楸屬 | 神州苗圃 |
| 樟 | 樟科樟屬 | 金大校園 |
| 檫 | 樟科檫屬 | 中大農學院 |
| 山胡椒 | 同上 | 同上 |

| 名稱 | 科屬 | 產地 |
| --- | --- | --- |
| 山梅花 | 虎耳草科山梅花屬 | 中大農學院 |
| 溲疏 | 虎耳草科溲疏屬 | 金大校園 |
| 繡球花 | 虎耳草科繡球花屬 | 各處庭園 |
| 茶藨子 | 虎耳草科茶藨子屬 | 牛首山 |
| 海桐花 | 海桐花科海桐花屬 | 金大校園 |
| 楓香樹 | 金縷梅科楓香樹屬 | 靈谷寺 |
| 牛皮發 | 金縷梅科Fortunearia屬 | 紫金山 |
| 法國梧桐 | 法國梧桐科法國梧桐屬 | 各處庭園 |
| 翠藍茶 | 薔薇科繡線菊屬 | 臺城 |
| 麻葉繡毬 | 同上 | 金大校園 |

| | | |
|---|---|---|
| 笑靨笑 | 同上 | 幕府山 |
| 金瓜果 | 薔薇科金瓜果屬 | 牛首山 |
| 貼梗海棠 | 薔薇科海棠屬 | 鼓樓公園 |
| 木瓜 | 同上 | 靈谷寺 |
| 棠梨 | 薔薇科梨屬 | 北極閣 |
| 梨 | 薔薇科梨屬 | 各處庭園 |
| 枇杷 | 薔薇科枇杷屬 | 各處庭園 |
| 石楠 | 薔薇科扇骨木屬 | 各處 |
| 山樝 | 薔薇科山樝屬 | 紫金山 |
| 棣棠 | 薔薇科棣棠屬 | 金大農場 |

| 名稱 | 科屬 | 產地 |
|---|---|---|
| 刺莓 | 薔薇科懸鉤子屬 | |
| 木香花 | 薔薇科薔薇屬 | 各處庭園 |
| 月季花 | 同上 | 同上 |
| 金櫻子 | 同上 | 紫金山 |
| 雀梅 | 同上 | 同上 |
| 野薔薇 | 同上 | 各處 |
| 杏 | 薔薇科桃屬 | 各處 |
| 李 | 同上 | 同上 |
| 郁李 | 同上 | 清涼山 |
| 桃 | 同上 | 各處 |

| | | |
|---|---|---|
| 櫻桃 | 同上 | 後湖 |
| 合歡樹 | 豆科合歡屬 | 古林寺 |
| 皂角 | 豆科皂莢屬 | 中大農學院 |
| 皂莢 | 同上 | 三牌樓陰陽營 |
| 雲實 | 豆科雲實屬 | 崖山十二洞 |
| 苦參 | 豆科槐屬 | 紫金山 |
| 槐樹 | 同上 | 各處 |
| 紫荊 | 豆科紫荊屬 | 青龍山各處庭園 |
| 綠穗木藍 | 豆科木藍屬 | 紫金山 |
| 紫藤 | 豆科紫藤屬 | 牛首山 |

| 名稱 | 科屬 | 產地 |
| --- | --- | --- |
| 錦雞兒 | 豆科錦雞兒屬 | 鬪雞閘 |
| 胡枝子 | 豆科胡枝子屬 | |
| 臺灣胡枝子 | 同上 | |
| 鐵掃帚 | 同上 | 清涼山 |
| 白荻 | 同上 | 紫金山 |
| 刺槐 | 豆科刺槐屬 | 各處庭園 |
| 黃檀 | 豆科黃檀屬 | 古林寺 |
| 狗花椒 | 芸香科花椒屬 | 紫金山 |
| 蔓椒 | 同上 | |
| 野花椒 | 同上 | |

| 枸橘 | 芸香科枸橘屬 | 金大校園 |
|---|---|---|
| 白鮮 | 芸香科D.ctam.us屬 | 湯山惜山 |
| 苦楝 | 苦木科苦楝屬 | 幕府山 |
| 香椿 | 楝科香椿屬 | 清涼山 |
| 楝 | 楝科楝屬 | 各處 |
| 一葉萩 | 大戟科一葉萩屬 | 各處 |
| 饅頭果 | 大戟科饅頭果屬 | 湯山山頭 |
| 胡楊 | 大戟科胡楊屬 | 鼓樓公園 |
| 山蔴杆 | 大戟科参包葉屬 | 紫金山 |
| 油桐 | 大戟科油桐屬 | 第一造林場 |

| | | |
|---|---|---|
| 烏柏 | 大戟科烏柏屬 | 三牌樓鐵心橋 |
| 黃楊 | 黃楊科黃楊屬 | 侯府及各處庭園 |
| 黃連木 | 漆樹科黃連木屬 | 各處 |
| 鹽膚木 | 同上 | 古林寺 |
| 漆樹 | 同上 | 後湖 |
| 貓兒刺 | 冬青科冬青屬 | 紫金山 |
| 冬青樹 | 同上 | 牛首山 |
| 衞矛 | 衞矛科衞矛屬 | 臺城 |
| 絲棉木 | 同上 | 各處 |
| 黃楊 | 同上 | 各處庭園 |

| | | |
|---|---|---|
| 扶芳藤 | 同上 | 城垣 |
| 老虎癞藤 | 衛矛科南蛇藤屬 | 清涼山附近 |
| 野鴉椿 | 省沽油科野鴉椿屬 | 牛首山 |
| 茶條 | 槭樹科槭屬 | 雞鳴寺各處 |
| 美國槭 | 同上 | 金大校園 |
| 槭 | 同上 | 庭園 |
| 三角楓 | 同上 | 各處 |
| 無患子 | 無患子科無患子屬 | 牛首山 |
| 欒樹 | 無患子科欒屬 | 湯山鼓樓公園 |
| 銅錢樹 | 鼠李科銅錢樹屬 | 幕府山 |

| 名稱 | 科屬 | 產地 |
|---|---|---|
| 赤 | 鼠李科棗屬 | 太平門外 |
| 豐鼠李 | 鼠李科豐鼠李屬 | 陰陽營 |
| 水凍綠 | 鼠李科鼠李屬 | 古林寺附近 |
| 黑彈子 | 同上 | 同上 |
| 鼠李 | 同上 | 同上 |
| 枳椇 | 鼠李科枳椇屬 | 龍蟠里 |
| 對角刺 | 鼠李科杪桔木屬 | 臺城 |
| 野葡萄 | 葡萄科葡萄屬 | 幕府山 |
| 爬山藤 | 葡萄科地錦屬 | 金大 |
| 菩提樹 | 田麻科菩提樹屬 | 牛首山 |

| | | |
|---|---|---|
| 芙蓉 | 錦葵科木槿屬 | 庭園 |
| 木槿 | 同上 | 各處 |
| 梧桐 | 梧桐科梧桐屬 | 各處 |
| 山茶花 | 山茶科山茶屬 | 庭園 |
| 茶 | 同上 | 牛首山 |
| 金絲桃 | 金絲桃科金絲桃屬 | 牛首山 |
| 檉柳 | 檉柳科檉柳屬 | 鬭雞閘 |
| 蕘花 | 瑞香科瑞香屬 | 各處 |
| 瑞香 | 同上 | 庭園 |
| 胡頹子 | 胡頹子科胡頹子屬 | 牛首山南門外 |

| 名稱 | 科屬 | 產地 |
|---|---|---|
| 牛奶子 | 同上 | 紫金山 |
| 安石榴 | 安石榴科Punica屬 | 太平門外 |
| 紫薇 | 千屈菜科紫薇屬 | 各處庭園 |
| 八角楓 | 瓜木科瓜木屬 | 各處 |
| 刺楸 | 五加科刺楸屬 | 紫金山小門口 |
| 五加 | 同上 | 龍蟠里 |
| 爬牆虎 | 五加科爬牆虎屬 | 各處 |
| 梾木 | 山茱萸科山茱萸屬 | 紫金山 |
| 杜鵑花 | 石南科石南屬 | 棲霞山 |
| 羊躑躅 | 同上 | 牛首山 |

| | | |
|---|---|---|
| 烏飯葉 | 石南科越橘屬 | 牛首山 |
| 柿 | 柿樹科柿樹屬 | 各處庭園 |
| 君遷子 | 同上 | 幕府山 |
| 野柿 | 同上 | 崖山十二洞 |
| 齊墩果 | 齊墩果科齊墩果屬 | 青龍山 |
| 白檀 | 灰木科白檀屬 | 靈谷寺 |
| 雪柳 | 木樨科雪柳屬 | 各處 |
| 美國白蠟樹 | 木樨科白蠟樹屬 | 中大農學院 |
| 白蠟樹 | 同上 | 牛首山附近 |
| 連翹 | 木樨科連翹屬 | 金大校園 |

| 丁香 | 木樨科丁香屬 | 金大校園 |
|---|---|---|
| 桂花 | 木樨科木犀屬 | 各處庭園 |
| 女貞樹 | 木樨科女貞屬 | 各處 |
| 小葉女貞 | 同上 | 太平門外 |
| 迎春花 | 木樨科迎春花屬 | 庭園 |
| 絡石 | 夾竹桃科絡石屬 | 青龍山 |
| 夾竹桃 | 夾竹桃科夾竹桃屬 | 庭園 |
| 厚殼 | 紫草科厚殼屬 | 蔣王廟附近 |
| 醉魚草 | 馬錢科醉魚草屬 | 庭園 |
| 牡荆 | 馬鞭草科牡荆屬 | 古林寺 |

| 枸杞 | 茄科枸杞屬 | 臺城 |
| --- | --- | --- |
| 楸 | 紫葳科楸屬 | 古林寺 |
| 梓 | 同上 | 金大農場 |
| 黃金樹 | 同上 | 同上 |
| 梔子花 | 茜草科梔子花屬 | 丁家橋 |
| 六月雪 | 茜草科六月雪屬 | 北極閣 |
| 接骨木 | 忍冬科接骨木屬 | 蔣王廟附近 |
| 金銀木 | 忍冬科金銀木屬 | 古林寺 |
| 錦帶花 | 忍冬科錦帶花屬 | 金大校園 |
| 莢蒾 | 忍冬科莢蒾屬 | 幕府山 |

## 大宗農產概況表

| 品名 | 數量 | 價值 | 產源 | 銷路 | 備註 |
|---|---|---|---|---|---|
| 米 | 七〇、〇〇〇石 | 三八五、〇〇〇元 | 東鄉 南鄉 | 本地 | 產東鄉者名團顆南鄉者名黑稻味香質厚 |
| 麵粉 | 二、〇八三、四〇〇石 | 五、〇〇〇、〇〇〇 | 三汊河大同揚子工廠 | 徐州蚌埠臨淮蕪湖六合 | |
| 蔬菜 | 一二〇、〇〇〇擔 | 二四〇、〇〇〇 | 城廂各圃 | 本地 | 以雙塘之莧菜瓢兒菜高橋門之蘿蔔鼻城大頭菜爲著 |
| 魚 | 一、二〇〇擔 | 一二、〇〇〇 | 玄武湖 | 本地 | 全湖面積可放魚四十萬尾廿二年曾放魚八萬尾 |
| 櫻桃 | 三、〇〇〇擔 | 九、〇〇〇 | 玄武湖 | 本地 | 孝陵衛西瓜堯化門瑤棗亦爲南京名產 |
| 芡實 | | 六、〇〇〇 | 莫愁湖 玄武湖 | 本地 | |
| 石榴 | | 一、五〇〇 | 屋山十二洞 玄武湖 | 本地 | |
| 藕 | | 六〇〇 | 玄武湖 | 本地 | 沙洲圩產藕菱亦豐 |

| | | | | | |
|---|---|---|---|---|---|
| 大頭菜蘿蔔乾 | 二、三七六擔 | 三三、三八二 | 通濟門外皇城等處 | 各墟 | 紫金山產太子參雲霧茶百合等 |

## 礦物

| 品名 | 產地 | 礦區 | 開採人或公司 | 開採及註冊年月 | 產量 |
|---|---|---|---|---|---|
| 煤 | 朝陽門外靈山 | | 天利公司<br>華源公司 | 光緒三十三年 | |
| | 太平門外林山 | | 江南財政局<br>寶華公司 | 光緒三十四年 | |
| | | 二八二畝 | 華利新記公司 | 民國八年十月 | |
| | 靈山等處 | 三、九一二畝 | 寧興公司 | 民國九年一月 | |
| | 北固鄉夏家窪 | 六四八畝 | 孫德魁 | 民國十一年十月 | |
| | 湯泉鄉橙子山 | 二七一畝 | 夏殿選 | 民國十一年二月 | |
| | 佛靈門曹古山 | 二九九畝 | 王文亮 | 民國十一年三月 | |

| | 北固山 老虎山 | 七八五畝 | 華茂公司 | 民國十一年 | |
|---|---|---|---|---|---|
| 鐵 | 牛首山 | | 鮑宗漢 | 民國七年六月 | |
| | 前山窪 | 六〇七畝 | 陶保晉 | 民國八年八月 | |
| | 鳳凰山 | 二三、六〇〇方尺 | | 民國十年 | 四五百噸 |
| 銅 | 橫溪磨子山 | | | 尚未勘查 | |
| 錫 | 牛首山 | | | 尚未開採 | |
| 鉛 | 愚公廟石山 | 七七畝 | 鄭日昌 | 民國八年十一月 | |
| 礪石 | 攝山渡 | | | | 年產値一十六萬元 |

## 附記查礦局

【江督周札委袁道遵辦礦局文】(南洋官報三册光緒三十一年)爲札飭事．前准商部咨．光緒三

年五月初三日奉旨。福建興泉永道袁大化著發往安徽辦理全省礦務。欽此。當經咨行欽遵查照。本大臣莅任後。因開礦一事歷辦無效。固由集股不易。亦因勘驗不實。擬仿各國開礦成法。先從勘礦一著入手。現在江蘇江西兩省應勘之礦亦多。而各處銅元局需銅尤急。聞鎮江池州贛州銅礦頗旺。亟應先勘銅礦。期早開辦。然後再及他礦。擬暫在江寧省城設一查礦公所。卽派袁道總理其事。其應需經費已飭由寧蘇皖贛四藩司各籌銀二萬五千兩。以一年爲限。以後勘定某處。卽以此項歸入股份。

## 礦政總局

【江督端等奏改設江南礦政總局片】〔南洋官報一〇九册光緒三十四年〕再准農工商部咨。奏定礦務正附章程。咨行查照辦理。續准電咨此項章程經奏准以三十四年二月十三日爲宣布施行日期。均經轉行遵照在案。查新訂礦務正章第二章第三款內稱。各省礦政應於省城各設一彙總承轉辦理之區等語。是按照新章各省均應專設一礦政總局辦理各項礦務。復查江寧省城前於光緒三十一年正月間。經前署督臣周馥會同蘇皖贛三省撫臣奏設兩江礦政調查局。定限三

年查竣撤局.開辦以來.至三十四年正月限期屆滿.……應飭撤局.一面遵照新章.改設江南礦政總局.仍委原辦調查局礦務議員江蘇候補道崔衡璣駐局專寧蘇兩省礦務.籌備一切進行事宜.

## 食物

| 品名 | 製法 |
|---|---|
| 甑兒糕 | 削木如小瓶實秈粳米屑於中遞蒸之使融 |
| 松子糖 | 松子嵌入糕中切成薄片 |
| 滷豆腐 | 取芥菜鹽汁積久以爲滷投白豆腐乾於甕內經宿後煎之蒸之味極濁馥之有別致 |
| 貼爐麵筋 | 取麥麩揉洗之成小團炙以火張其外而中虛 |
| 乾絲 | 取百葉乾片縷切之浸以鹽汁點以生薑㳄味清腴 |
| 梅豆 | 取黃豆以飴糖紅麴煮之攙以梅子其色味極鮮 |

| | |
|---|---|
| 酒 | 靈谷寺前霖霪滿之水宜釀酒明孝陵衛所製者曰衛酒甜而釀易醉有迎風倒之名即南鄉之封缸酒也又土製燒酒謂之大麥沖通濟門外有酒廠產燒酒水西門外有米酒廠 |
| 水晶鴨 | 去毛生鬻諸市者 |
| 燒鴨 | 舉叉火炙皮紅不焦 |
| 醬鴨 | 塗醬於膚煮使味透 |
| 鹽水鴨 | 漬於鹽水中者其醃漬日久謂之板鴨 |
| 油雞 | 以子雞製成 |
| 臘肚香腸 | 以豬肉切小塊包薄皮之小肉球 |

# 首都志卷十二

## 食貨下

### 農業

南京之田宜芒種．無粟黍稷．季秋種麥．仲夏種稉稬稻．其常也．山地坡陀．墾其平者爲田．溪澗所經．築塘壩以蓄水．率得中稔．歲旱則多種芋魁蕎麥蜀黍薯蕷甘藷之屬．濱江之田築圩禦水而耕其中．濱秦淮者亦然．圩田近水．兼有魚蟹蝦蛤葭葦菰蔣之饒．田多而近郭者．碾米以入市．其聚處謂之行．皆在中華門外．或泊米船河下．不入行．行人徑與量槩．升斗最準．曰河斛．

南鄉之民．農殖之餘．率以飼蠶爲業．春季采桑．筐筥相屬．繭成繅絲．負以入城．

行戶收買.謂之土絲.微粗于湖州之產.織緞之緯用之.不中經材.以其未染色也.謂之白貨.

市內曠土皆有蔬圃.晨露未晞.夕陽將落.擔水荷糞之夫.往來若織.灌園之利.殆視農爲優也.

【鳳麓小志】金陵城西南一隅.岡隆谷奥.爲長干之分支.迴環處每成巨壑.山水所經.儲以塘濼.土氣深厚.最宜於蔬.習是業者.購得佳種.躬親灌漑.老圃之利.較農爲優.其在春風始和.冰凍消釋.曰韭曰薹.乃始生殖.花散金黃.莖敷玉碧.入市炫新.三倍論値.南薰司令.梅雨連緜.匏壺豇莢.藤蔓引牽.架蕭束葦.散布田間.離離相次.若蠶簇然.秋意乍凉.新霜示警.瓜疇芋區.實垂彌頃.蘿豆淸陰.晚菘上品.鄉味之佳.伊誰與並.荒寒畦壠.倏届嚴冬.劚瓢兒菜.掇雪裏蕻.芹芽蘿蔔.色間白紅.其甘媚舌.不羨肥醲.每當晨露未晞.夕陽將落.擔水荷糞之人.往來若織.不肯息肩.力耕者無此勤也.至於薺菜苜蓿馬蘭菌菇之屬.類皆不種而生者.則村娃稚子.相率成羣.遠望如蚍蜉蠓子.蠕蠕浮動.攜筐提籠.不絕於途.而茭蒲菱芡.宛在水中.又必解衣赤足.如鳧鴨之出沒.乃虛往而實歸焉.蓋其地

高而不患潦。其塘多而不虞旱。其人樸而習於勞。其居復近市而易於獲利。故雖四時作苦。終日泥塗。然抱甕餘閒。趁墟早散。偶徜徉於茶酒社中。所謂江南賣菜傭。亦有六朝煙水氣也。

傍市之洲。皆產蘆。其鬻于城中者。由西水關運入。江荻則堅而實。葭葦則粗而空。南入中華門者多葉柴。北入自由門者多山柴。其餘則紅茅稈豆稭秫稭。或擔以人。或馱以驢。或運以車。率送至人家而止。

清季設桑棉局。

【續纂江寧府志】同治十年六月立。先是四年　月知府涂宗瀛於石城門內設局。貧民願植桑者。戶給桑三十五株。別自種佃種。書於册籍。佃種者蠶時官收其息。〔自種謂民地。佃種謂官地也。〕至是移局妙相庵。隸善後局。以冬月委員購嘉湖桑秧。民願領種者。呈糧串地契為驗。乃賜給之。以翦接灌漑之法課之。〔刊有種桑條規〕植官桑為之程。〔局前城西北隅及王府園彌望緣野。皆官桑也。〕附郭內外比戶業蠶。光緒六年撤局。

江寧農務總局辦理墾務。

【江督周飭設江寧農務總局札】〔南洋官報光緒三十一年〕照得江南荒地甚多．歷年催墾不見大效說者皆謂繳價太重升科太早又無餘留之款以為地方公用逐至紳董不問農夫裹足今擬在江寧省城設農務總局卽派藩司為督辦候補趙道曾榥為會辦選派員紳妥定章程通行各屬遵辦．

設農務總會分會．

【寧學使江南實業學堂會詳遵創辦農會酌擬簡章請示文】〔南洋官報光緒三十三年〕為詳覆事竊署學司奉憲台札開准農工商部咨光緒三十三年五月二十九日本部具奏直隸保定府設立農務總會請予立案並飭各直省一律仿效以資提倡而興農業一摺同日奉旨依議欽此恭錄諭旨刷印原奏咨行欽遵迅卽籌辦報部備核札司卽便會同江藩司實業學堂體察情形仿辦具覆等因下司轉移到堂奉此……現經司道等公同會商擬就職堂試驗場中附設農務總會一所．為各府廳州縣之機關．各府廳州縣設立分會一所為各鄉村之機關．並由總會編輯農學白話報分發各分會由各分會員．轉發各鄉．詳為演說務令農民皆知改良之法．漸次進化之功．並擇農隙

之時．每年開會一次．陳列試驗成績．以及各地物產．俾官紳農畯．互相聯絡．實力勸導．以期毳闢新機．廣興地利．

【江南勸業道李照寧屬各紳士等籌設農務總分會早日成立文】（南洋官報宣統二年一一五册）照得農林要政．疊奉嚴旨催飭．籌辦憲政之第二年第三年各省屬農務總分會．均應次第成立．迭經通飭有案．……省城總會．尚未成立．因於本年七月二十一日．開茶話會．延請各紳籌議．當經議決總分會同時並進．一面趕設總會籌辦處．以利進行．復經公推張紳謇仇紳繼恆主持．……事關本省農政．全賴貴紳協力組織．以期總會得早成立．以爲各屬分會之倡．除詳報督撫憲外．合行粘抄照會．爲此照會貴紳．煩爲查照施行．須至照會者．

【督部堂張批勸業道詳報會督紳商組織農務總分會情形由】（南洋官報宣統二年一二一册）詳悉．……該道集紳公議．先設江寧農務總會籌辦處．……洵屬知所先務．旣請張仇二紳主任其事．候卽備文照會．趕緊組織成立．以速進行．餘如何議辦理．仰卽遵照．

【江蘇政治年鑑】省農會在寧垣丁家橋．

南京義農會.

【江蘇政治年鑑】在鍾山.

模範農場以資試驗.

【江蘇政治年鑑】江寧模範農場.民國八年六月成立.地址在秣陵市般巷.面積一三、〇〇〇畝.種植棉稻小麥豌荳豆等.產值一二八、七〇〇元.外有五分所.設四鄉.

設昆蟲局以除蟲害.

【江蘇政治年鑑】現(民國十一年)寧垣特設昆蟲局.延聘美國昆蟲學專家吳偉士為局長.竭力從事防除.

外有江南實業學堂農業試驗場.中央大學大勝關之農場.金陵大學農事試驗場.

民國十六年後市政府以區內荒地多.劃分為二十三區.從事整理.頗注意於治蝗.

【南京特別市政府工作報告】本市本年（民國十八年）夏各鄉發現大批蝗蝻．滋蔓八卦九洑水生柳洲等洲．及蔣廟岔路夾山白鷺後湖等鄉．均由社會局派員用網捕藥殺坑埋火燒諸法．督同農民星夜捕滅．計前後工作兩月有餘．耗洋兩千元．捕殺蝗蟲幾近二十萬斤．又云夏蝗既經撲滅．惟因遺卵甚多．仍恐發生秋蝗．爲先事防範計．曾訂定掘發蝗子懲獎條例．分發各鄉農民協會並派員督同農民認眞掘發．是以秋蝗未能發生．

又設立農藝場．

【南京特別市政府工作報告】三牌樓南洋勸業會舊址．原有綠筠花圃．現市府改爲市立農藝場．栽種花木甚多．

太平軍後．山多童禿．

【同治上江志】乾嘉間諸山松林十餘里．石頭山松竹亦十里．兵燹焚毀．今四境山皆濯濯而童．故無鳥獸翎羽皮革齒角之利．喬木上樂巨藤之用．

清季有南京利益樹藝墾牧有限公司．

【江蘇省政治年鑑】光緒廿八年開辦．股分定額六萬兩．

樹藝局．

【江蘇省政治年鑑】由農務局試辦．

江南蠶桑樹藝公所．

【江蘇省政治年鑑】光緒三十年開始試辦．

民國有省立第一造林場．

【江蘇省政治年鑑】民國五年四月成立．地址在朝陽門外四方城．面積二、六〇〇畝．專事苗圃造林及園藝畜牧．收穫數量爲二千二百一十五元．另有幕府山烏龍山分場．

鍾山園藝棉桑公司．〔江蘇政治年鑑〕

今鍾山造林．屬之陵園．進步尤速．數年以後．倘一變今日童濯之觀乎．

工業

南京工業．以絲織手工業爲大宗．出品有四種．而緞爲之最．

【中國經濟志】一曰緞．二曰雲錦．三曰絨．四曰綢．雲錦亦名錦緞．實質亦爲緞類之一種．特緞不起花．雲錦則起花．故雲錦又稱爲花緞．

緞業始於元而盛於淸．皆設官理之．

【同治上江志】秣陵（皆江寧）之民善織．織巨業也．（明有神帛堂供應機房．元有東西織染局．明史正德元年尙衣監請造諸色絹絲紗羅織金閃色蟒龍斗牛飛魚麒麟師子通袖膝欄並胸背飛仙天鹿諸件．南都察院志亦言年例龍衣各色花素繒絲紗綾各色段．乾嘉間機以三萬計．其後稍稍零落．然猶萬七八千．

【續纂江寧府志】織緞爲江寧巨業．咸豐三年以來．機戶以避寇遷徙．北至通如．南至松滬．多卽流寓之地．募匠興織．販運各省．同治三年克復江寧．機戶安土重遷．觀望不歸．備趁資食者．無以厚生．元氣難於驟復．總督曾文正公委員四出．招集回省復業．並檄金陵善後總局．蘇州牙釐總局．分議販運緞匹扼要總捐一次．其沿途水陸卡釐概免．以示體恤．

【續纂江寧府志】同治四年立織局．隸織造衙門．設織機六百餘張．以官領之．凡例貢若傳辦度其

采章方幅之宜．以授匠作．織成．輸上內務府．

【中國經濟志】南京緞業久負盛名．明時於南京蘇州杭州三處．各置提督織造官．設廠監造．清承明制．稱織造府．當時蘇產曰羅緞．杭產曰花緞．京產曰元緞．昔人品評謂羅緞花緞均不及元緞之質軟堅潤．因其僅織袍緞及制帛誥敕彩繪之類．以供御用及內庭頒賞之需．故稱貢緞．通俗稱京緞．要皆指無花元緞而言．道咸而後．漸加改良．花樣翻新．南京除貢緞而外．又有所謂閃花摹本緞天鵝絨緞寧綢宮綢之屬．次第出現．此即緞業之極盛時期．其時織機達三萬餘台．依此為生者垂二十萬人．每年產值皆在千萬以上．洪楊兵燹後．尚存織機萬餘台．男女工五萬餘人．每年仍可出緞二十餘萬疋．產值仍在千萬元以上云．

## 清季裁撤江寧織造．

【南洋官報一二九冊陶筱雲等稟】前奉電傳光緒三十年五月二十八日諭旨．江寧蘇州兩織造同在一省．著即將江寧織造裁撤．

【南洋官報一四六冊】江寧織造奉旨裁撤後．存尚衣會咨商前督憲魏制軍先裁去本署筆帖式

二缺至織局承辦織繡各貢品則勒限嚴催將做定各貨迅速竣工以憑報部茲已據該局三堂總管呈報遵限一律完工尚衣乃飭轉諭各機匠即將機具什物陸續搬運出局一面咨請督憲派員驗收局屋一切仍尚衣將諸務署就緒後即於十月二十二日啓節北上矣

迄至今日機業益衰其因甚多不亟加改良恐難復興也

【江蘇十一年政治年鑑】江寧元緞近受嗶嘰呢之影響銷場始滯歲亦尚售銀四五百萬

【中國經濟志】民元以來國體改革用途減少該業漸落推其原因一因舶來品之侵銷一因銷場之減縮考京緞國外銷場以高麗安南印度爲大宗自十三年始日本陡增關稅百分之百安南亦因法科重稅均裹足不前國內銷場以東三省爲最約佔全數之半次爲蒙古新疆西藏川滇等省東三省又以九一八事變受郵政封鎖關稅加至百分之五十大宗銷路盡告斷絕加之該業暗相競爭粗製濫造但期低價推銷不求貨品精進致出品本身日劣遠不及呢絨嗶嘰洋緞之經久耐用亦其失敗之一大原因迄至二十二年實業部調查時統計二十一年概況僅存緞號六十家織機一千一百二十九台織工三千二百八十七八年產緞不過一萬七千五百疋產值八十一萬餘

元耳．以今比昔．曷勝興替之感．市府當局現正極力提倡京緞之改良．同時舉辦緞絨機戶貸款．．．．並令各區糾集貸款機戶．組織改良緞絨會．以實行研究改良之方法．取締粗織濫造．進行產銷合作．事經半年．現在出品較之舊有出品．無其浮光．而堅實耐用．價值亦較廉三分之一．購買踴躍．各機關人員亦多採用．倘能長此努力．或為復興京緞之一途徑．亦未可知．

【中國經濟志】南京緞業二十三年上年情形．尚存緞號六十一家．約定織本牌緞疋機數增至一千一百四十六架．全年可織素緞二萬八千疋．產值一百一十二萬零一百九十元．較之二十一年似覺稍有起色．

【一九三一年海關報告冊】南京緞業．往日曾頗興盛．風行極廣．今則一蹶不振．三十年前．此項絲織品估出口百分之七十八．民直接間接賴此為生者．將及三分之一．然近年來南京產品．已不若蘇杭鐵機所製者之精良．不能與之爭勝．而為衣服之用．更不能與外國之棉毛織品相競．此種緞業之漸衰．顯因織法缺乏改良．試一比較市上所售各種絲織．則蘇杭之光澤遠軼南京．昭然可見．蘇杭絲織視南京素緞更動人意．京緞式樣已太陳舊．不為今日衣飾之用．僅宜於簾幕椅褥而已．如再不改良．恐異日必致消滅．試觀下表所列過去十年間之出口．即可知之．

| | |
|---|---|
| 一九二二 | 八、〇四五疋 |
| 一九二三 | 八、二四四疋 |
| 一九二四 | 三、五八七疋 |
| 一九二五 | 三、二五二疋 |
| 一九二六 | 三、七一五疋 |
| 一九二七 | 二、三六三疋 |
| 一九二八 | 一、四四八疋 |
| 一九二九 | 二二七疋 |
| 一九三〇 | 一〇一疋 |
| 一九三一 | 八疋 |

【朝報】(二十四年五月)京市六年前緞機爲全市首業．各行各業皆爲緞機業所左右．民國十六年緞機業工會成立．時有織緞機八千架．男女大小工人達二萬餘人．十八年該工會二次改組成立．機有四千架．工人萬餘．二十年該工會三次改選成立．機數減至一千．工人僅二千餘人．迄現今

全市機數不過五六百架且或織或停工人尙不滿千人可見該業已一落千丈而全市各業均受影響故市面非常冷靜云

業緞最久者有數家

【江蘇十一年政治年鑑】德義長號在城內釣魚臺道光十七年成立宣統二年五月註册股分定額六千兩于啓泰在釣魚臺同治八年開設產量年六千五百匹工人一千三百五十人劉益興在高崗里同治十一年開設產量年二千五百匹工人五百三十五人

緞之類有數種

【鳳麓小志】緞之類有頭號二號三號八絲冒頭而以韓素爲至美其經有萬七千頭者玄緞爲最上天青者次之

其織也由機戶領之于帳房

【鳳麓小志】開機之家謂之帳房機戶領織謂之代料織成送緞主人校其良楛謂之讐貨

【中國經濟志】緞爲女絡男織之純粹家庭工業並無廠家僅有織戶各戶備織機數架代城內緞

號製貨．緞號爲銷售機關．機戶爲製造者．由緞號向機戶接洽．代爲織緞．每機立一牌號．……有一家專織一號者．亦有一戶代織數家緞號之牌名者．故南京緞業非以廠或戶爲單位．而以機爲單位．

## 織之手續極繁．

【鳳麓小志】其織也必先之以染經．經以湖絲爲之．經既染．分散絡工．絡工．貧女也．日絡三四窠．〔絲曰片．經曰窠．百窠爲一椿．〕得錢易米．可供一日食．於傭力之中．寓恤貧之意焉．經籰交齊．則植二竿於前．兩人對牽之．謂之牽經．牽畢．即上機接頭．新舊並繫．兩端相續．如新置之機．無舊頭可接．則必先撈簆子．然後從交竹中縷縷分出．一絲不亂．謂之通交．而織工乃有所藉手矣．

## 所用之機．名目百餘．

【鳳麓小志】語曰．工欲善其事．必先利其器．織緞之機．名目百餘．向於高子安中書處得機器譜．爰循其次序誌之．曰鼎椿．曰跕椿．〔以石爲之〕曰鼎機石．曰馬頭．曰仙人洞．曰豬腳坑．曰腳竹椿．曰腳竹釘．曰脚竹．曰搭馬竹．曰機頭．曰機身子．曰核齒檔．曰筐門．曰雞冠．曰機頸子．曰江楔．曰坐板．曰蠟

尺。(竹也)曰蛔槽。曰局頭。曰襯局。曰拖機布。曰局頭槽。亦名敖口。曰穿札。曰壓伏。曰狗腦。曰海底楔。曰靠山楔。曰千金樁(俗名較門)曰較尺。曰辮。曰辮楔。亦名辮仁。曰遭線。曰遭線管。曰伏辮繩。曰和邊繩。曰蝦須繩。曰腦門。曰三架樑。曰鷚哥架。曰仙橋。曰獅子口。曰鴿子籠。曰牛眼睛。曰穿心竹。曰弓篷(竹也)曰菱角鉤(鐵也)曰鴨子觜。曰楔障板。曰隔板。曰樓柱。曰沖天。曰沖天蓋。曰橫檔。曰千金桶(竹也)曰緯。曰豬腳盆(木也)曰豬腳(竹也)曰豬腳線(在綢機曰渠)曰打絲板(花機用)曰腰機腳。曰腰機橫檔。曰筐匣。曰筐蓋。曰侏儒。曰底條。曰鈞筐繩。曰燕子窩。曰護梭板(以竹為之或用銅片)曰筐門。曰箴。曰箴齒。曰箴門(用馬尾縫)曰邊齒。曰樟桿。曰搭馬。曰鋸子齒。曰釣魚竿。曰過梭板。曰廂板。曰邊關龍扦竹(小花機用)曰渠楔竹(花機弦用)曰雲棒(竹也)曰障。曰範子。曰範子髮。曰障髮。曰範子梁。曰龍骨(生絲筋用)曰脊刺(細竹絲以連四紙為之)曰合檔竹。亦名八扇竹。曰帶障繩。曰鈎障繩。曰絡腳繩。曰肚帶繩。曰鈎莪(竹也)曰拽範繩。曰老鼠尾。曰橫眼竹。曰立人。曰立人釘。曰立人簾。曰立人盤(石也)曰鬼臉。曰撞機石。曰立人樁(石也)曰排雁。曰排雁槽。曰邊鵝眼。曰迪花。曰鎗腳。曰羊角。曰搭角枋。曰鎖筆。曰包迪布。曰拖泥。曰邊爬。曰緒頭爬。曰緯盆。曰洋燈鉤(鐵也)曰文刀頭(鐵也)曰渠撤竹(花機用)曰仙鶴髮(竹也)曰文刀(竹也)又作場所用

之物曰平尺。曰上經棍。曰綹梭。曰交杖竹。曰提頭。曰挑頭竹。曰鈎作綫。曰交帶。曰鈎杯。曰播竿。曰拉車橙。曰走頭板橙。曰沖天挑頭鈎。曰絡篗竹。曰絡篗盆。亦名蜻蜓。曰舌頭。曰絡篗楔。曰擡絲碼。曰緯車。曰緯車橙。曰車輪。曰筯筋挖。曰將軍柱。曰緯釘。曰緯弦。曰搖手。曰緯盆。曰梭子。曰梭頭(鐵也)曰梭爪。曰梭倉。曰鵝瘤。曰梭門。曰梭棕。曰梭椁。蓋一器而工聚者機爲多。宜其細密精緻爲海內所取資也。

## 緞業外有雲錦業

【中國經濟志】雲錦亦名錦緞。凡緞質而有花色者均屬之。大別可分爲摹本元錦織錦裝花錦緞四種。歷史較素緞尤長。宋時宋錦即其鼻祖。限於專供御用。歷代帝王用以作袍。明清尤盛行。皇族親王亦用以製衣。辛亥革命。此項用途消滅。惟蒙古喇嘛西藏活佛裝飾廟堂祭墊神袍傘蓋圖幕之用途如故。西人遊華。多購歸製作椅墊琴擡手夾皮包之用。現在亦多照式仿織。織戶均係半工半商性質。一面織。一面售。亦有家藏一二機代人織錦。專取工資者……全業尚存一百零八家。計有資本二萬四千五百十九元。織機四百四十九架。

## 絨業

【中國經濟志】南京絨業能出漳絨建絨彩絨三種．漳絨卽天鵝絨．相傳於今六十年前由福建漳州傳入．故名漳絨．旋成爲本地特產．多製馬褂坎背．建絨亦由福建仿織．以南京古名建業．故稱建絨．元色無花．專製婦女帽勒．彩絨爲加金銀桃花織品．多用作桌氈地氈及陳設品．爲魏正豐晚近所發明．該號原爲織漳緞專號．緞名亦源自漳州在清末時男褂女襖風行一時．近以漳緞衰微．遂於極點．乃增織彩絨獨樹一幟．

漳絨　民國十七年初成立公會時．南京尙有漳絨織戶九十二家．織機一百九十五架．現存織戶僅四家．織機十五架．

建絨　民國十七年間南京有建絨織戶一百六十七家．織機三百二十九架．二十一年尙存八十餘家．今則僅存五十八家．工作機百架．年產建絨五百疋．產值一萬三千元耳．

江寧縣建絨業機戶多散布於五棵松五百戶二百戶等處．共約四十家．大都爲南京各絨莊工友因絨業衰落失業家居．聊備織機原料．藉以維持生活．各家資本五六十元不等．共計二千餘元．年產建絨約二百疋．銷售南京．總值四千餘元．

彩絨及漳緞　僅魏正豐一家．計資本五百元．工作機四架．漳緞爲緞底絨花織品．專作衣料．……

近以銷路斷絕．改織彩絨．……年產凡八十四丈．產值三千一百二十元．銷行西藏外洋．歐美人頗好之．

寧綢．

【中國經濟志】寧綢盛行時．南京織戶約一萬餘家．今除立成綢廠外．僅楚德泰宋永源丁子餘三家．各備織機一具．年出寧綢不過三十疋．

【中國經濟志】立成綢廠改組於民國十八年間．廠設船板巷．資本一萬六千元．……機械設備置有木機四十三架．……每年可出榨綢四百疋．絹綢二千四百疋．銷行印度孟買南洋一帶．營業達八萬二千元．

因機業而發生者有絲行

【鳳麓小志】絲行則在沙灣．所以收南鄉之土絲也．織玄緞者以湖絲爲經．而緯則用土絲．自曾文正公開蠶桑局．而土絲始多．逮沈文肅公永免絲捐．而土絲大盛．當四五月間．鄉人背負而來．評論價值．比戶皆然．近乃稍稍減色者．殆效西法繰絲收繭輩階之厲歟．

## 染坊.

【鳳麓小志】染坊則在柳葉街.船板巷左近.蓋秦淮西流水以之漂絲.其色黝而明.尤於玄緞爲宜.猶之鎭江大紅常州果綠蘇州玉色西湖杭色皆遷地弗能爲良也.(李春泉封君云.向例染坊漂絲.水涸時在城外.恐城內停水多穢也.水漲時在城內.以西流水急汚濁可隨退潮出關也.今城外掃帚巷漂絲馬頭已爲江北灰糞堆所佔.染工利於就近.無冬無夏皆於新橋上浮橋一帶漂絲.致水流垢膩.幾不可食.是宜復舊制者也.

## 外此有貧民工廠.(今廢)

【兩江督院張札江寧勸業道准農工商部咨復南洋勸業會場開設工廠應准立案飭將章程送部備核文】(南洋官報宣統三年一四八册)宣統三年正月二十二日.准農工商部咨.接准咨稱.據江寧勸業道詳稱.此次南洋勸業會.原以提倡實業.現在閉會而場地遼闊.善後之策.必須設立.且邇來貧民生計日蹙.非此不足以安置.擬請咨部立案.……擬訂簡章.詳請批示等情.到本部堂.據此.當批詳摺均悉.應准照辦.……相應咨請查照立案等因.前來.本部查現就南洋勸業會場基

址。開設工廠。專收貧民教以工藝。並承造本省軍學兩界用品。免致利權外溢。自係爲擴充實業挽回利權起見應即准予立案。仍希飭將章程送部備查應咨復貴督轉飭遵照可也等因。到本督院。准此合就札行。札到該道卽便遵照勿違。

【兩江督院張批江南勸業道詳寧屬各項實業及交通經辦情形由錄原詳】（南洋官報宣統三年一五〇册）一曰設立省城工廠。以爲工藝之模範。……江南本有工藝局。近因貨滯銷。日形虧折。職道當經另籌辦法。請於勸業會場。就地組織。專收貧民。教以工藝。……業奉憲台批准。惟經費未經指定。驟難開辦。……一經籌有定款。卽當實行。決難稍事延緩。

# 江蘇省立第一工場。

【江蘇十一年政治年鑑】在城內復成橋。民國元年九月成立。基金五萬元。職員八人。工徒一百八十八男三十女一百五十。製造分提花木機兩種。年成四千疋。

# 省立貧兒教養院。

【江蘇十一年政治年鑑】在昇平橋。民國元年八月成立。工人二百六十三人。男二百三十三。女三

十。製造布疋。產量五百疋。籐竹木工四百四十件。

## 寧城善後工廠。

【江蘇十一年政治年鑑】在大中橋。民國元年十二月成立。工人二百四十七人。男二十七。女二百二十。製造絲光布。產量不詳。

## 南城貧民工廠。

【江蘇十一年政治年鑑】在下江考棚。民國二年九月成立。工人二百一十五人。男一百四十。女七十五。製造布疋。年成四千三百疋。

## 布疋巾襪竹木等工廠。

【江蘇十一年政治年鑑】振興織襪廠在四象橋。民國三年二月成立。工人八十三人。男五。女八。製造線襪。年成五千打。利生工廠在二道高井。民國二年十二月成立。工人一百九十六人。男三十六。女一百六十。製造絲光布。年成一萬三千二百疋。源成工廠在油市大街。宣統元年四月成立。男工八十人。製造絲光布。年成一萬二千疋。湧盛布廠在南門大街。民國元年成立。男工二十二人。製造條

布。年成四千疋。恆興祥織襪廠在評事街。民國元年八月成立。工人十五人。男十二。女三。製襪。年成二千六百打。華新織布廠在油市大街。民國二年一月成立。男工二十二人。製造布疋。年成三千五百疋。利民柞綢工廠在曹都巷。民國三年五月成立。工人七百二十五人。男三百二十五。女四百、製造柞綢。年成七千二十九疋。

【中國經濟志】南京疋頭多由上海南通無錫輸入。本地自織者僅有公正源成馮晉記三廠。年出各種廠布不過八千餘疋。且貨色粗劣。市面不甚暢銷。……此外各廠布莊大都自設工廠。原料機器均由廠方供給。工資按月計算。亦有放料辦法。廠方僅供原料。織機由工人自備者。本京漢西門一帶。織散戶頗多。

【中國經濟志】毛巾廠僅有合記湖南旅京民生工廠一所。成立於民國二十年。廠設釣魚臺。資本七百元。工人十四名。置木機八架。年產大小毛巾約三千打。計値四千元。

## 營造廠。

【中國經濟志】南京自十六年以後。修築官署營房及馬路兩旁房屋迄未間斷。故營造廠亦特別

發達。全市計共四百八十家。爲京市工廠家數之最多者。該業登記按照資本大小分爲甲乙丙丁四等。資本在五萬元以上者爲甲等。萬元以上者爲乙等。二千元以上者爲丙等。二百元以上者爲丁等。內計甲等六十三家。乙等七十九家。丙等一百八十六家。丁等一百五十二家。按照登記資額應爲四百三十四萬二千四百元。然實際猶不止此數。

## 磚瓦瓦筒廠。

【中國經濟志】南京磚瓦瓦筒業。初僅談海（民國元年成立）征業（民國十年成立）二廠。自國都建定。建築頻繁。於是應運而興者有大興（民國十九年成立）新建（民國二十年成立）新利源（民國二十一年成立）協義記（民國二十一年成立）通華（民國二十一年成立）宏業（民國二十二年成立）六廠。其中以宏業爲最大。談海新建次之。……總計產值凡五十一萬三千七百六十元。出品悉銷京市。尙覺供不應求。

【中國經濟志】江寧縣磚瓦廠有金城京華兩廠。一設九區沙口。一設十區西善橋。……年產青紅磚瓦總值約二十餘萬元。槪銷於各大市場。

磚窰業。

【中國經濟志】散布於仙人居窰頭上六郎橋油坊橋一帶共有大小磚窰約十三座。資本微薄。每家各約百元。雇用工人各六七人。泥土就地取給每年燒窰各三次。產值共約五萬餘元。

採石業。

【中國經濟志】廠設燕子磯。有天然大華兩公司。均用工人開採。軋成碎石。石砂。運銷南京。用以建築馬路等。年計產值約五萬元。

機器廠。

【中國經濟志】南京機器廠有協昌等二十家。內計翻砂廠二家。鍋廠三家。電機廠一家。全業資本六萬四千餘元。……全業機器設備共有柴油引擎八只。共馬力四十七匹。電流馬達十三只。共馬力二十八匹。車床三十九只。鑽床十八只。鑤床二只。鐵模一百五十只。溶鐵爐四只。翻砂爐一只。每年出產柴油引擎二十四架。抽水機三百架。麪粉機三十架。打火機五架。碾米機四架。鍋九萬口。火爐五百個。多係協昌邊隆豐金永盛三廠產品。其餘各廠類多修理性質。祇可修配機件。

勝昌機器廠　光緒二十年成立
同泰永機器翻砂廠　光緒三十年成立
楊永興機器廠　宣統年間成立
邊隆豐機器廠　民國七年成立
協昌機器廠　民國十年九月成立
張乾亨鍋廠　民國十四年成立
中興機器廠　民國十四年成立
金鑫永造鍋廠　民國十五年成立
邊隆豐機器廠　民國十五年成立
新福記鐵工廠　民國十六年成立
邦華電機廠　民國十六年成立
公昌機器廠　民國十八年成立
和平軒銅鐵機器翻砂廠　民國十九年成立

永興機器廠　民國十九年成立
泰森機器廠　民國二十年成立
同興昌鑄鍋廠　民國二十年成立
同裕機器廠　民國二十年成立
信誼機器廠　民國二十一年成立
華成機器廠　未詳
同泰永機器廠　未詳
協昌邊隆豐金盛永三廠每年產量
協　昌　柴油引擎二〇架．抽水機三〇〇架．麪粉機三〇架．
邊隆豐　柴油引擎四架．打水機五架．礮米機四架．
金盛永　鍋五〇、〇〇〇口．火爐五〇〇個．
印刷工業．有南洋印刷官廠．

【督部堂端札寧藩司籌辦南洋印刷官廠奏奉硃批文錄原奏】（南洋官報宣統元年一八册）奏為籌辦南洋印刷官廠規模已具發行有期謹將大概情形恭摺具陳仰祈聖鑒事．……度支部……已於光緒三十三年奏明創設印刷局．其後各省亦漸有踵而行之者．江南夙號繁庶．作僞之風．勝於他處．近年上海一埠．商辦印刷雖多．然祇為營業之謀．仍於行政無補．若不將印刷官廠迅速圖維．實足為行政改良之阻礙．……適其時江寧省城造幣廠奉文停鑄．房屋甚多．閒廢可惜．因將造幣廠之中廠．略事改修．期於合用．定名為南洋印刷官廠．計自三十三年四月創始經營．至今將及兩載．規模粗立．……擬定於本年六月初一日為發行之期．

【中國經濟志】南京為全國首都．中央一切政教文化之宣傳．均特印刷為廣播利器．十六年以前全市僅四家．十六年以後．逐年添設．增至二十八家．內以三民印務局為最大．該局由中央黨部辦理．次為京華．大陸．設備齊全．印刷亦精．全業資本共計四十四萬三千五百五十元．……置有柴油引擎五座．（馬力共四十二匹）馬達七座．（馬力共一百〇四匹）鉛印機六十三具．……二十二年營業凡九十萬餘元．

造紙廠．

【中國經濟志】計中國及新中華兩家，前者二十三年七月開工。後者廿二年九月開工

## 電氣工業有電燈廠。

【金陵電燈官廠詳督憲本廠成立日期及與信記洋行結清貨款帳目分期歸還請備案文】（南洋官報宣統二年一二三冊）嗣於七月間。將鍋爐引擎總開關邦浦煙囪並豎桿掛線次第裝設完竣。試車次機器尚屬靈捷。燈光亦極明淨。已於宣統二年八月中旬自憲署及會議廳起開燃電燈。其餘有來廠掛號者。亦均陸續飭匠挨裝。次第開燈。……擬請以九月初一日爲本廠成立之期。

【江蘇十一年政治年鑑】省立南京電燈廠綱要組織表一

| 名稱 | 江蘇省立南京電燈廠 |
| --- | --- |
| 沿革 | 原名金陵電燈官廠清宣統元年由江南財政局稟請兩江總督撥款興辦民國成立始改今名 |
| 成立年月 | 清宣統三年冬 |
| 資本總數 | 約七十萬元 |
| 發電所地址 | 發電所兩處一在城內西華門一在下關江邊 |
| 配電所地址 | 城內龍王廟 |

| 項目 | 內容 |
| --- | --- |
| 變壓所地址 | 城內分設變壓所七所在三山街貢院水西門中正街三元巷螺絲灣督軍署等處但下關及城北一帶有一部分採用小變壓器掛於電桿上端 |
| 發電方式 | 城內單相三線式下關三相三線式 |
| 發電容量 | 城內八百零五KVA下關一千二百五十KVA |
| 營業區域 | 城內下關共約十二方里 |
| 現有燈數 | 五萬盞 |

表二

| 職別 | 員額 |
| --- | --- |
| 廠長 | 一 |
| 總務部 | 一四 |
| 營業部 | 一五 |
| 技術部 | 一一 |
| 物料部 | 六 |
| 下關發電所 | 四 |
| 見習生 | 五 |

| 機器工頭 | 機器工匠 | 綫路工頭 | 綫路工匠 | 合計 |
|---|---|---|---|---|
| 二 | 四一 | 一 | 二四 | 一二四 |

【中國經濟志】南京電氣業共有二家。一爲首都電廠。一爲浦口電廠。均係官營性質。首都電廠。原名南京電燈廠。自建設委員會十七年接辦後。始改今名。規模從此大加擴充。頓成全國模範電廠。另於下關設有分廠。初有資本不過一百七十餘萬元。現已增至三百五十萬元。都城內外及下關商埠。均爲其營業範圍。浦口電廠（民國十三年成立）由津浦鐵路局設立。專供路用。營業僅及于浦口一隅。

電池廠。

【中國經濟志】耀華電池分廠。民國二十一年設立。資本一千元。年產各種電池一萬打。營業計五千元。



下關電廠（陸地測量局製）



## 電鍍廠

【中國經濟志】電鍍電刻業共有四家。計有資本四千八百元。全年營業共計二萬四千餘元。

## 又有機器鑿井廠

【中國經濟志】新昌機器鑿井廠成立於民國十八年。營業年逹萬元。

## 煤球廠

【中國經濟志】煤球廠有利民合昌二家。利民爲機製煤球廠。年出煤球六萬擔。合昌爲手工製球。有小機器一架。年出煤球三千餘擔。全年營業共計七萬

餘元.

## 燭皂廠

【江蘇十一年政治年鑑】泰記和茂工廠在璇子巷.宣統二年七月成立.男工十六人.每年製造肥皂三千二百箱.洋燭二千五百箱.

【中國經濟志】南京燭皂廠有大中華(民國二十年成立)和茂新(民國十九年成立)興茂(民國十七年成立)華興(民國十五年成立)四廠.年可出皂七千七百五十箱.燭一千六百箱.碱八百塊.產值三萬九千六百元.銷行南京江寧句容溧水等處.

## 食品工業有麪粉廠

【中國經濟志】南京麪粉製造廠原有大同(民國十年成立資本五十萬元)揚子(民國二十年成立)泰昌三家.前二廠設於三汊河.後一廠設通濟門外.……推爲京市規模較大之工廠.惟泰昌已於二十二年上年歇閉.現存大同揚子二廠.……年出共麪粉二百七十萬袋.麩皮七十五袋.行銷江蘇安徽各埠.全年營業共約五百萬元.

【一九三二年海關報告册】近十年間。南京麪粉廠。頗形興盛。其主要原因。蓋由麪粉爲南京近郊人民需要之大宗。而南京地位適當。小麥易於收集。亦爲一因。以前南京麪粉。全由上海無錫輸入。今則有三工廠矣。大同麪粉廠設立於一九二一年。資本百萬元。廠在三汊河上。佔地六十畝。機器設備有柴油機十九架。每年出產麪粉約一、五〇〇、〇〇〇至二、〇〇〇、〇〇〇袋。麪粉銷售本地及外埠。其數略相等。外埠多銷行安徽河南山西江西河北各省埠。所用製粉小麥。則來自安慶蕪湖和州徐州蚌埠揚州高郵諸地。然一九三〇年竟有大批小麥。約一八四、九九〇擔。直接由美國澳洲俄國輸入。蓋因江北小麥含有百分之二十之廢物。難以磨製也。第二爲揚子麪粉廠。廠址與大同密近。資本三〇〇、〇〇〇元。一九三一年三月開工。有柴油機兩架。每年出粉約七〇〇、〇〇〇袋。泰昌麪粉廠亦成立於一九三一九。資本較小。日出麪粉約五〇〇〇袋。

# 碾米廠

【中國經濟志】南京自建都截至現在。人口激增。至七十二萬餘人。其食糧銷耗。平均每日每人以食米五合計算。則日需米三千六百石。積年則需米一百二十餘萬石。此種鉅量。除一部分由外埠運

入外．多數均本市米廠精輾供給．京市礱米業亦因之發達．散布於中華門外漢西門外通濟門外及下關等處者．共計凡三十九廠．全業資本凡八萬餘元．各廠設備共計有柴油引擎四十二具馬力七百零四匹．米斗七十五具．米礱十八具．每日出米最多可六千石．但實際上僅至半數以上所出之米．皆銷本市以供民食．

酒廠

【中國經濟志】南京釀酒作頗多．機器酒廠惟濟豐（民國十年成立）華豐裕（民國三年成立）二廠．分設光華西街九龍橋兩處．共有資本七萬五千元．置柴油引擎石磨鍋竈之屬．專製汾酒燒酒．銷售京市．每年可製汾酒五千擔．燒酒七百擔．產值九萬二千元．

冰廠

【中國經濟志】南京機製冰廠現僅鼓樓（民國十七年成立）九龍（民國二十一年成立）二廠．共計資本四萬五千元．年可出冰八百六十噸．全年營業二萬九千餘元．此外尙有天然冰廠十二家．二十二年共藏天然冰十六萬擔．每擔以七成計算．則每年營業約值八萬九千六百元．較之機製

冰超過約三倍以上.



南京自來水廠（陸地測量局製）

## 公用工業有自來水廠.

【中國經濟志】南京自定都後.爲急行救濟飲料之缺乏及消防事業之改進.市政當局乃於十八年春間着手籌劃自來水.旋於十八年六月奉國府令核准發行特種建設公債三百萬元.暫以二百萬元作爲建設首都自來水之用.十八年八月市府成立自來水籌備處.籌備一切進行之工程計劃.復於翌年三月成立自來水工程處.負責督促工程之進行.及至二十二年四月開始供水.水廠址設漢西門外葡包

洲．取長江之水爲水源．每日給水能率爲四萬立方公尺．

【南京市自來水工程進行概略】南京自定都而後．爲救濟飲料之缺乏及改進消防事業計．乃有興辦自來水之議．計自十八年秋籌備以來．已於二十二年四月一日起局部給水．茲將各工程進行概況．約略說明如左．

十八年八月奉劉市長命着手籌備．

十九年三月成立自來水工程處．開始工程建設．

二十一年五月奉命歸併於工務局．儘先促成局部給水計劃．

二十二年四月開始給水．

現在情形　已費工程總額及機件水管裝管等費．約四百萬元．每月營業收入約三萬五千元．經常支出每月約一萬五千元．利息及折扣在外．

水源　長江夾江在下關上游約四公里．

廠址　在北河口以北葡包州．

廠內建築　動力室（卽發電廠）　內裝道馳牌六〇〇匹馬力六汽缸立式柴油發電機一架．機

件價美金二萬七千元．房屋約六萬元．已完工．

**進水建築**　自來水進水建築．用江底水箱式水管口徑爲四十八吋．用鉚釘鋼板管埋於最低水位下一·五公尺．工程費用八萬餘元．已於二十一年六月完工．

**混水機室**（抽江水至沉凝池）　一名低壓抽水機室．爲吸引江水沉澱之用．現有電動者三架．出水口徑十四吋．出水十二吋．水頭抗力八——一五公尺．效率72%馬力68電壓525．總價美金七千四百元．電機部分爲西門子廠供給．抽水機部分爲德國懷司廠供給．房屋工程造價約八萬元．早已完工．

**沉凝池**（澄清水質）　本市現有沉凝池．計分上下二層．上層爲加藥沉凝之用．下層爲蓄藏清水之用．沉凝池有效容量爲七千立公．蓄水池容量約爲三千立公．沉凝時間在每二十四小時出水四萬立公時．約爲四小時．和藥用電動翼子和藥機．排泥用斗式．造價約五十萬．已於二十一年六月竣工．

**清水機室**（打清水入城）　即高壓抽水機室．爲吸引江水入城之機關．內裝電力抽水機三套．出水量每套每分鐘一三·七立公．水頭抗力七十三公尺．效率78%．馬力315匹．機件總價美

金一萬一千五百元。房屋造價約五萬元。已於二十年八月竣工。

清涼山蓄水池　因城內用水不均而抽水機出水量常不變。更爲調節計故有上述蓄水池。當城內用水少時。蓄水池即積存多量之水。城內用水增加。抽水機出水量不足時。蓄水池之存水。即補充之。現有者之容量約爲二千八百立公。

水質　將江水抽入時。即加漂粉一道。以資消毒。比例約爲氣千萬分之五。復於沉凝池加礬。約百萬分之四十。以資澄清。澄清後於清水機吸水口再加適當氯氣殺菌。然後打入城中應用。每日均由衞生署及衞生事務所化驗。並無大腸菌。宜於飲用。

出水量　水廠安全出水量每日約四萬立公。必要時可增至六萬立公。現在城內用水尙不足一萬立公。(約七千立公)距足量程度尙遠。(每立公合二十市擔)

管線長度　總管長度約一百公里。

支管長度約三十五公里。

用戶總數　約二千戶。

售水站　約六十處。分布全城。現擬增設自動售水處若干處。試辦有成效後。再行增設。

水費　每立公自二角起至八分止。每月用水愈多。單價亦愈廉。

將來計劃　（一）擴充幹管　城內幹管。離普遍之程度尚遠。現擬儘量設法擴充以期普遍。

（二）改善水質　水廠因限於經費。尚無快濾池設備。雖水質已差強人意。尚有改進之必要。現擬即興建快濾池一座。使淸水再濾過一次。尤臻淸澈。現正在計劃中。

（三）擴充蓄水池　蓄水池卽可平均水壓。於總管需要修理時。亦可暫時維持給水。擬卽酌予擴充及加設。現正在計劃中。

（四）增加十三公厘及添設九公厘優待戶　本處爲減少市民負擔及提倡裝用自來水起見。現擬將原有之十三公厘優待戶數酌予增加。並加設九公厘優待戶。務使裝管費用減至極微。

（五）加設售水站　爲便於一般市民購用自來水起見。擬卽於適當地點。酌量加設售水站數十處。

消防免費　自來水出水後。對於飲用。固改進不少。於消防事業功效尤著。爲便利市民計。消防用水。一概免費。

## 手工業有刻書業

【金陵物產風土志】金陵。圖書之府也。明時有南監板。較北監爲精工。厥後豆巷（卽焦狀元巷）焦殿撰竑家五車樓。馬路街黃檢討虞稷家千頃堂。栞書與毛氏汲古閣等。卽近時金陵書局所栞之經史。亦在他省上。蓋陶吳鎭人善於剞劂也。故京師刻木之匠。江寧南鄉人居其大半。

## 紙扇業

【同治上江志】通濟門外民善柔治竹木。雕刻文字爲摺扇。

【金陵物產風土志】若北鄉石埠橋人亦善柔治竹木。或檀香或桃絲。皆扇骨之質也。水磨模雕。各擅其技。表素潔之紙摺疊之。謂之蘇面。其行遠不亞於杭之油扇焉。

## 皮業

【同治上江志】攻韋之工。聚牛頭巷。

## 妝飾品業

【同治上江志】城內民窮通草茸爲花勝。鮮妍精巧。同常州。或熏麝調鉛研脂爲香粉諸婦飾。下邑

咸來取給。饋遺戚友爲珍異。是亦貨之微者已。

帽業

籐竹木工業

麻繩草鞋業。

【中國經濟志】農民於冬季農閒。兼營此業者。約三百戶。計有男工三百八女工五百八。童工五十八。原料均係當地所產。生產率每季一人。可編製草鞋四百雙。或搓麻繩一千條。少則二百雙或五百條。全年產植草鞋一萬五千餘元。麻繩一萬二千元。

篾業等。

【中國經濟志】第一區龍潭一帶居民多製筐籃竹蓆。約五十餘家。原料採自鄰縣。製成筐籃竹蓆。分銷遠近。計值約四千餘元。

機器工業。極不發達。殊有賴於提倡。遜清宣統二年。設南洋勸業會。

【調任直隸總督前兩江督部堂端札寧藩司南洋勸業會籌備情形奏奉硃批文】（南洋官報

宣統元年三三册〕竊臣於光緒三十四年十一月．奏設南洋第一次勸業會一摺．欽奉硃批．該部知道欽此．遵卽督飭省內外官紳商董等趕速籌備．先於江寧上海兩處．分設南洋勸業會事務所及董事會．派委職員．舉任商董．以專理籌備進行方法．江寧事務所暫設庶務文牘調查建築四科．酌定先後緩急．約分三期辦理．以議定各項章程．繪具建築圖樣．爲第一期．規畫會場．調查物產．爲第二期．建築完竣．賽品齊集．爲第三期．第一期應辦各事．已大致就緒．現正選派官紳．分往各地調查物產．聯絡工商．以爲勸業會之先導．一面參仿日本成例．酌定規章．通飭兩江所轄各府屬中先於本年創設物產會．以各府知府爲監督．蒐集農產工藝美術教育諸物品．就地訂期開會展覽．此外各省及各著名商埠．均設出品協會．以各關道勸業道爲監督．徵集漁牧物產機械圖書．及各項製造新奇物品．以立勸業會之基．更聯合各省紳學商界．開通練達之才．設立協贊會．籌畫交通．補助出品．以作勸業會之機關．至會場布置．擬分設農學工學商學衛生電學體操蹴球賽馬各會所．分門別類．陳列比賽．以資研究．以供觀摩．並擬設別館．准外國人攜物與會．俾得見聞略廣．風氣漸開．於範圍限制之中．仍收比例競爭之益．此近日籌備辦法之大略情形也……應請明降諭旨．宣示開會綱要．並設正會長一員．專任籌備該會一切進行事宜．審查總長一員．專任臨時蒞會審查．酌

定獎賞事宜．審查總長應俟開會前期奏請簡派．其正會長有預為籌備各事．該會既名為南洋勸業會．奴才應即督飭官紳妥為辦理．至現距開會日期．不過一年．事屬創行．一切須早為部署．仍懇敕下各省督撫不分畛域．預為籌辦協會出品等事．一體實力贊成．

設勸業道．未常不於斯焉兢兢．二十年來．曾不少進．豈行之無其人與．抑兵燹擾攘．未遑暇與．是不可不長慮熟計．亟為之所也．

【兩江總督張江蘇巡撫寶會奏籌設江寧勸業道缺遴員請補摺】（南洋官報宣統二年九一册）

竊照前准總司核定官制考察政治五大臣咨．光緒三十三年五月二十七日奏奉上諭．欽奉懿旨．各省增設巡警勸業道缺．應即施行等因．欽此．咨行欽遵在案．伏查勸業道之設．原以振興實業．規畫交通為要義．舉凡農工商礦輪路郵電諸要政．悉歸管理．江南當南洋要衝．……自非設立專官．不足以資董勸而收實效．前督臣屢議建設．因遴選尚未得人．致未辦理．現值南洋勸業會期迫．……尤非專員經理不可．查江寧江蘇雖屬不分省界．惟轄境寬廣．屬縣繁多．藩學二司．向係分設．令遵旨籌設勸業道缺．自應援照藩學二司之例．寧蘇各設一員．除江蘇應設之缺．容俟遴選得人．另

行酌擬奏請補署外應將江寧勸業道缺援照各省奏補成案先行揀員請補臣等於通省候補道員中悉心遴選查有……李哲濬……臣人駿查該員器識明通才猷卓越熟悉商務曉暢民情一切實業事宜講求有素理財尤其所長到寧以來委辦南洋勸業會事擘劃詳審措置得宜迄今會場建築布置諸事次第就緒乃可如期成立實該員之力爲多……以之請補新設勸業道缺洵堪勝任合無仰懇天恩俯准以李哲濬補授江寧勸業道

## 商業

### 光緒末年組織商會

【南洋官報一六二冊】江南商務總局籌議創設商務總會現正議定詳細章程以便永遠遵守特先頒發照會數十通分委各業公正商人爲本會商董諭令每屆集議之時來局會議以考究商業利病得失之所在徐圖維持補救之方云

【南洋官報一六八冊】江南商務總局前奉商部札飭勸辦江南商會當經先行照會省垣各大小商業一律從速舉董興辦並倣各國投票公舉章程刊印舉董單式派委蘇令錫岱分往各業勸導

茲悉各業奉諭之後．陸續投單舉董呈請開會．凡屬大宗商業．皆已一律舉齊．乃由商局擇期本月〔十二月〕初五日先假胭脂巷典業公所開辦江南商業總會．并由商局籌墊銀一千兩．以為經費．是日商局總會辦劉楊二觀察．皆親蒞會場．與各業商董籌議一切．聞其辦理章程．專以開通官商向來隔閡之情．聯絡羣商此後團結之力．並籌議各業一切利弊興革之事．為全會之宗旨．故現在省垣大小各商業．咸頗有絡繹奔趨踴躍自效之概云．

## 每歲各業盈虧之數由會調查報告．

【江寧商務總會申報督憲寧垣各商業去歲盈虧情形文附表】〔宣統元年閏二月二十日〕〔一三冊〕查去歲寧垣各業．互有盈虧．如錢業木業土業布業衣業廣貨洋貨業．凡皆為盈之類．如緞業米業典業花綢業雜貨業．凡皆為虧之類．綜其全局．雖盈之數較優於虧之數．然其差強人意者．獨布業衣業木業暨廣貨耳．至土業以禁煙壟斷而居奇．錢業以息率日高而致勝．凡此皆於商務之前途無可品評之價值者也．就中以洋貨而論．究其發達之跡．即為土貨失敗之前因．揆諸供應相求之例．是該業之盛．不為可嘉喜．而反為可憂．至虧折各業．其遠因近因．各有所在．近因以銅元之

充積。遠因以外貨之流行。然受銅元之影響。圜法一定。猶可收拾於將來。惟對於外國之競爭。如絲緞各業。則皆一落千丈。岌岌可危。無可挽回之希望。失今不救。後患何可勝言。

戊申年寧垣各大業貿易盈虧簡明表

| 業 | 盈虧 | 業 | 盈虧 |
| --- | --- | --- | --- |
| 錫 | 盈十二萬八千兩 | 典 | 虧七萬五千兩 |
| 緞機 | 虧八萬五千兩 | 土 | 盈五萬八千兩 |
| 絨機 | 虧二萬二千兩 | 紗機 | 虧八千兩 |
| 花綢機 | 虧一萬二千兩 | 綢 | 虧三萬三千兩 |
| 布 | 盈五萬六千兩 | 洋貨 | 盈四萬五千兩 |
| 絲經 | 虧二萬兩 | 衣 | 盈五萬四千兩 |
| 帽 | 虧八千兩 | 靴鞋 | 盈二萬四千兩 |
| 絲綫 | 虧一萬三千兩 | 棉貨 | 盈二萬六千兩 |
| 米 | 虧八萬六千兩 | 雜穀 | 平等 |
| 烟 | 盈九千兩 | 酒 | 平等 |
| 茶葉 | 盈二萬五千兩 | 雜貨 | 虧五萬三千兩 |

| 業別 | 盈虧 | 業別 | 盈虧 |
|---|---|---|---|
| 醬園 | 平等 | 油坊 | 平等 |
| 藥 | 盈四萬四千兩 | 茶食 | 盈二萬八千兩 |
| 廣貨 | 盈三萬四千兩 | 紙 | 虧五千兩 |
| 香燭 | 虧二萬六千兩 | 首飾 | 盈五萬二千兩 |
| 銅錫 | 盈四萬五千兩 | 鍋炭 | 平等 |
| 磁器 | 盈二萬四千兩 | 扇 | 盈一萬二千兩 |
| 漆 | 盈二萬五千兩 | 木 | 盈二萬五千兩 |

惟南京爲入超商埠。貨運經過區域。向無大宗商品出口。故歷來商業。無稱道之者。迄定爲首都。始爲全國人士所注目。據建設委員會經濟調查所調查。現存商店尚有一萬三千有三家。依市商會同業公會之分業統計。有食糧綢布等九十六業。經理店員八萬六千零七十九人。資本一千二百四十三萬餘元。二十二年全業營業凡七千二百三十四萬餘元。其不合營業登記之商店五千餘家。以未入同業公會。未詳查。

## 南京市商店家數分區統計表

| 區別 | 家數 | 備註 |
| --- | --- | --- |
| 第一區 | 二、七五八 | 大行宮 洪武街一帶 |
| 第二區 | 二、三四三 | 太平路 白下路一帶 |
| 第三區 | 二、八二五 | 夫子廟 奇望街一帶 |
| 第四區 | 二、一四〇 | 中華路 雨花路一帶 |
| 第五區 | 二、一五〇 | 漢中路 明瓦廊 大王府巷一帶 |
| 第六區 | 八四三 | 丁家橋 三牌樓一帶 |
| 第七區 | 一、一〇二 | 下關一帶 |
| 第八區 | 二四九 | 浦口一帶 |
| 合計 | 一三、四一〇 | 內有不合於營業稅登記商店五千餘家有特稅免徵商店二千家未列入 |

## 南京市商業分業統計表 計九十六業

| 業別 | 家數 | 資本數 | 營業數 | 備註 |
| --- | --- | --- | --- | --- |
| 糧食業 | 一九八 | 一八〇、三三五元 | 四、二〇六、一四〇元 | |

| | | | |
|---|---|---|---|
| 麵粉業 | 一二〇 | 三〇九、六五五 | 一、八〇〇、〇一〇 |
| 鹽油業 | 七二 | 二二五、四九五 | 一、八一三、〇〇〇 |
| 糖業 | 二五 | 一四、〇六九 | 二六六、三〇〇 |
| 醬園業 | 八二 | 三〇〇、〇〇〇 | 一、七〇三、八〇〇 |
| 茶葉業 | 七五 | 一一〇、二〇〇 | 六六一、六四〇 |
| 糖菓罐頭業 | 一四七 | 二〇〇、〇〇〇 | 八〇〇、〇〇〇 |
| 火腿業 | 三九 | 四四、二〇〇 | 一四五、八〇〇 |
| 鹹貨肉業 | 六二 | 五二、六〇〇 | 八九、五〇〇 |
| 牛奶業 | 一二 | 一三、四五〇 | 二六、一〇〇 |
| 酒菜館業 | 一、一五一 | 四二三、八六二 | 二、八九五、四一〇 |
| 燒餅油條業 | 四二六 | 九、〇五八 | 四六五、〇八〇 |
| 雞鴨業 | 一五六 | 三三、一一一 | 六二〇、〇〇〇 |
| 蛋業 | 二七 | 二六、〇〇〇 | 二三九、二〇〇 |
| 南北貨業 | 七一 | 二〇〇、〇〇〇 | 一、〇〇〇、〇〇〇 |
| 豆腐茶乾業 | 三〇三 | 一八、九九五 | 三六〇、〇六〇 |

| | | | |
|---|---|---|---|
| 水菓業 | 一〇八 | 三三、〇一四 | 六三三、四六〇 |
| 冰食汽水業 | 八四 | 四〇、二五〇 | 一九二、一四〇 |
| 磨坊業 | 二四 | 四、七〇〇 | 五四、二三〇 |
| 酒業 | 三四 | 三六、〇〇〇 | 一五六、〇〇〇 |
| 茶社水爐業 | 三〇〇 | 九〇、〇〇〇 | 二四〇、〇〇〇 |
| 炒貨業 | 一二五 | 三〇、〇〇〇 | 二〇〇、〇〇〇 |
| 捲烟業 | 一五二 | 一二〇、〇〇〇 | 五、〇〇〇、〇〇〇 |
| 旱烟業 | 一三 | 五〇、〇〇〇 | 八〇、〇〇〇 |
| 錢米業 | 二〇九 | 一六五、九四〇 | 三、〇〇七、六六五 米業兼錢業俗呼錢米舖乃京市特別情形 |
| 乾鮮果桐油業 | 三七 | 七三、〇〇〇 | 一、五五〇、〇〇〇 |
| 山地貨業 | 六 | 八、八七〇 | 一〇、九〇〇 |
| 國藥業 | 一三〇 | 二二九、五四〇 | 九八八、四二〇 |
| 西藥業 | 七 | 一五四、〇〇〇 | 三六四、〇〇〇 |
| 參燕業 | 七 | 八五、〇〇〇 | 三九六、〇〇〇 |
| 棉花業 | 一一九 | 二五二、一四〇 | 一九六、三六〇 |

| | | | |
|---|---|---|---|
| 絲繭業 | 四四 | 一五、〇五五 | 二七一、五〇〇 |
| 紡經業 | 一九六 | 一三、六四五 | 二一五、九〇〇 |
| 紗綫業 | 一三 | 一七、九七〇 | 一二四、一〇〇 |
| 呢絨業 | 三二 | 二五、八五〇 | 一六三、二二〇 |
| 鞋帽襪業 | 三九二 | 一七八、二七四 | 一、三七九、三七七 |
| 零剪業 | 二一 | 七、五〇〇 | 六二、〇〇〇 |
| 估衣業 | 一三二 | 一九七、九〇〇 | 一、〇四五、〇五〇 |
| 軍西服裝業 | 一二〇 | 九九、一七八 | 四二七、四九〇 |
| 綢布業 | 五八 | 七五〇、四五〇 | 五、〇〇〇、〇〇〇 |
| 成衣業 | 七三四 | 四四、一九八 | 六三三、八六〇 |
| 棉織品業 | 一二四 | 一三八、六九五 | 一、二六一、四六二 |
| 麻織品業 | 三二 | 一六、九九五 | 二七三、三〇〇 |
| 草織品業 | 二二六 | 六四五、九三五 | 一、二三六、二七〇 |
| 染煉業 | 一一六 | 四二、二二五 | 一六六、五七〇 |
| 銀樓業 | 八一 | 二二一、一五〇 | 七二九、七〇〇 |

| | | | |
|---|---|---|---|
| 鐘錶眼鏡業 | 一一二 | 七一、五七〇 | 一〇二、四〇〇 |
| 竹木業 | 一二三 | 三一〇、〇〇〇 | 一、九九〇、〇〇〇 |
| 竹木籐器業 | 二九五 | 三四、七四九 | 三三七、〇二〇 |
| 銅鐵錫器業 | 四一五 | 八五、〇一九 | 三九一、九一〇 |
| 五金業 | 一一七 | 三九九、六九〇 | 一、五二〇、〇〇〇 |
| 家具業 | 一四七 | 一三六、六二五 | 五七九、九一〇 |
| 磁料陶器業 | 八一 | 七三、二四〇 | 四六五、〇三〇 |
| 梳篦業 | 一五 | 二四、九六〇 | 六六、六〇〇 |
| 棕[illegible]貨業 | 二一 | 八、五二〇 | 四八、五〇〇 |
| 紫檀紅木業 | 一八 | 一五、〇〇〇 | 一三五、三〇〇 |
| 銅鐵行軍床業 | 九 | 一六、四五〇 | 五九、七〇〇 |
| 磚瓦石灰砂石業 | 二二四 | 二八一、五七〇 | 一、〇〇〇、〇〇〇 |
| 顏料油漆業 | 九七 | 六一三、一二〇 | 七四一、四〇〇 |
| 旅館業 | 三二一 | 一、一一〇、〇〇〇 | 七一〇、〇〇〇 |
| 煤灰鍋業 | 二五九 | 三七四、四七〇 | 二、六六五、六〇〇 |

| | | | | |
|---|---|---|---|---|
| 理髮業 | 四八一 | 一二三、六一二 | 五六六、八〇五 | |
| 浴堂業 | 七三 | 一五〇、〇〇〇 | 一〇九、〇〇〇 | |
| 刻字印刷業 | 六五 | 九、七二〇 | 四六、一一二 | |
| 古玩業 | 二二 | 二七、三〇〇 | 七一、〇〇〇 | |
| 花樹業 | 一一 | 八一五 | 一八、五六〇 | |
| 彈子房業 | 九 | 一四、〇二〇 | 二一、七〇〇 | |
| 影戲劇場業 | 一〇 | 五一〇、〇〇〇 | 五〇〇、〇〇〇 | |
| 攝影業 | 六八 | 七五、〇〇〇 | 四〇〇、〇〇〇 | |
| 壽材業 | 一〇五 | 三四、九三〇 | 一五九、四五〇 | |
| 紙箔業 | 一三七 | 一五八、四五〇 | 二、〇三九、二三〇 | 內計書籍文具店一一七家 錫箔店一〇家同一公會 |
| 喜轎業 | 二四 | 一九、六三〇 | 七四、七三〇 | |
| 彩亭業 | 二〇 | 九、〇八〇 | 三一、七〇〇 | |
| 租貨物品業 | 二八 | 二三、七八八 | 八四、五六〇 | |
| 香燭紙炮業 | 八九 | 六二、四三四 | 二九三、五八〇 | |
| 皮革業 | 一六 | 四〇、〇〇〇 | 二四二、二〇〇 | |

| | | | |
|---|---|---|---|
| 硝皮骨貨業 | 二八 | 一〇、九〇〇 | 六三、九八〇 |
| 化裝美術品業 | 三四 | 一五、一七〇 | 一三一、二〇〇 |
| 洋廣雜貨業 | 一、八八一 | 五九四、九〇〇 | 六、七二五、二二四 |
| 絨席業 | 六二 | 一五、八三五 | 一五四、八一〇 |
| 電料業 | 三八 | 一五、七二一 | 一、四五八、八〇〇 |
| 燭皂業 | 二一 | 二五、二五五 | 三一三、八五六 |
| 火柴業 | 一二 | 一五、五五〇 | 八九、四〇〇 |
| 橡皮業 | 六 | 一九、二〇〇 | 一四二、〇〇〇 |
| 琺瑯業 | 七 | 二四、六二〇 | 五〇、八〇〇 |
| 玻璃鏡架業 | 三三 | 一六、九九〇 | 一〇五、五〇〇 |
| 扇業 | 一一〇 | 一三八、七七〇 | 七四五、八七〇 |
| 舊貨業 | 一四二 | 一一三、二七〇 | 四一五、四七〇 |
| 修理業 | 一四五 | 三四、九四二 | 二〇九、三八〇 |
| 包裝紙匣業 | 二九 | 二、八二三 | 二九、一二〇 |
| 保險業 | 二四 | 一一、四〇〇 | 二〇〇、五〇〇 |

| | | | |
|---|---|---|---|
| 鵝鴨毛業 | 一四 | 四〇、〇〇〇 | 一〇〇、〇〇〇 |
| 搾行業 | 一七 | 一三、〇〇〇 | 一六〇、〇〇〇 |
| 屠業 | 一八〇 | 六六、〇〇〇 | 一、三〇〇、〇〇〇 |
| 馬車行業 | 一四二 | 三九、二〇〇 | 二八、四〇〇 |
| 汽車行業 | 七三 | 四五五、五二〇 | 一、二〇〇、〇〇〇 |
| 合計 | 一三、〇〇三 | 二二、四三三二 | 七二、三四七、二七一 |

## 一、南京歷年物價指數 以十九年爲一〇〇

| 類別 | 民國十九年 | 民國二十年 | 民國二十一年 | 民國二十二年 |
|---|---|---|---|---|
| 食料類 | 一〇〇・〇 | 九九・〇 | 九三・〇 | 八六・一 |
| 衣服類 | 一〇〇・〇 | 一〇九・〇 | 一〇二・五 | 八三・四 |
| 燃料類 | 一〇〇・〇 | 一一二・〇 | 一〇四・八 | 九五・八 |
| 金屬及電器 | 一〇〇・〇 | 一一五・一 | 一〇〇・三 | 九二・七 |
| 建築材料 | 一〇〇・〇 | 一〇五・五 | 一一八・二 | 一一二・九 |
| 雜項 | 一〇〇・〇 | 一一二・四 | 一一五・七 | 一一四・四 |

| 總指數 | 一〇〇・〇 | 一〇〇・三 | 一〇〇・八 | 九二・二 |
|---|---|---|---|---|

## 二、南京一般物價表 二十三年三月份

| 品名 | 單位 | 價格 | 品名 | 單位 | 價格 |
|---|---|---|---|---|---|
| 普通食米 | 升 | 〇・〇六五元 | 本色粗布 | 疋 | 二・〇〇〇元 |
| 普通麵粉 | 斤 | 〇・〇五二 | 本色洋布 | 疋 | 三・〇〇〇 |
| 小麥 | 升 | 〇・〇三六 | 棉花 | 斤 | 〇・三六〇 |
| 黃豆 | 升 | 〇・〇三九 | 布面布底鞋 | 雙 | 〇・九八〇 |
| 食鹽 | 斤 | 〇・一一〇 | 黑緞瓜皮帽 | 頂 | 〇・八〇〇 |
| 紅糖 | 斤 | 〇・一六〇 | 線襪 | 雙 | 〇・一六〇 |
| 白糖 | 斤 | 〇・一八〇 | 毛巾 | 條 | 〇・一四〇 |
| 豆油 | 斤 | 〇・一一五 | 瓦 | 萬 | 三〇・〇〇〇 |
| 菜油 | 斤 | 〇・一一三 | 磚 | 萬 | 八五・〇〇〇 |
| 醬油 | 斤 | 〇・〇六〇 | 石灰 | 百斤 | 一・〇〇〇 |
| 茶葉 | 斤 | 〇・七六〇 | 桐油 | 斤 | 〇・二八〇 |

| | | | | | |
|---|---|---|---|---|---|
| 黃酒 | 斤 | 〇・〇九六 | 玻璃 | 箱 | 九・八〇〇 |
| 白酒 | 斤 | 〇・三六〇 | 苧蔴 | 斤 | 〇・二七〇 |
| 豬肉 | 斤 | 〇・二七〇 | 毛邊紙 | 張 | 〇・〇一三 |
| 牛肉 | 斤 | 〇・一八〇 | 美孚煤油 | 聽 | 三・五〇〇 |
| 鯽魚 | 斤 | 〇・二二〇 | 火柴 | 盒 | 〇・〇一〇 |
| 雞蛋 | 個 | 〇・〇一二 | 煤屑 | 噸 | 一四・八〇〇 |
| 豆腐 | 塊 | 〇・〇一〇 | 捲烟 | 十支 | 〇・〇五〇 |

三十年來南京出入口貨價值統計表（據六十五年中國國際貿易統計）（單位海關兩）

| 年代 | 土貨出口 | 洋貨入口 | 總計 |
|---|---|---|---|
| 光緒二十六年 | — | 一五、〇〇〇 | 一五、〇〇〇 |
| 二十七年 | 四六八 | 一〇、〇〇〇 | 一〇、四六八 |
| 二十八年 | | | |
| 二十九年 | — | 八、四一三 | 八、四一三 |
| 三十年 | — | 三八九、八五三 | 三八九、八五三 |

| | | | |
|---|---|---|---|
| 三十一年 | 七〇二 | 一二八、九三六 | 一二九、六三八 |
| 三十二年 | 四七六 | 三八七、五七八 | 三八八、〇五四 |
| 三十三年 | 一三三 | 七二、五三八 | 七二、六七一 |
| 三十四年 | 八七三 | 一七六、二一七 | 一七七、〇九〇 |
| 宣統元年 | 九〇六 | 一、七九五、〇九六 | 一、七六六、〇〇二 |
| 二年 | — | 二、〇八七、五〇四 | 二、〇八七、五〇四 |
| 三年 | — | 一、四二八、六五四 | 一、四二八、六五四 |
| 民國元年 | — | 一、五三八、四四二 | 一、五三八、四四二 |
| 二年 | 一二三 | 二、六四五、〇七〇 | 二、六四五、一九三 |
| 三年 | 一、〇五五、四五六 | 三、六一九、八六五 | 四、六七九、三二一 |
| 四年 | 一、九四二、九七三 | 五六三、八六七 | 二、五〇六、八四〇 |
| 五年 | 三、七〇九、五四一 | 一、一八五、三七〇 | 四、八九四、九一一 |
| 六年 | 三、六六四、六九〇 | 一、六六一、一七四 | 五、三二五、八六四 |
| 七年 | 二、一八九、九〇〇 | 一、六五九、八〇五 | 三、八四九、七〇五 |
| 八年 | 六、七五九、五二九 | 三、一二〇、五五六 | 九、八八〇、〇八五 |

| | | | |
|---|---|---|---|
| 九年 | 六、六四八、三八三 | 四、四一一、三九九 | 一一、〇五九、七八二 |
| 十年 | 二、五二二、八七九 | 八、二七四、〇〇九 | 一〇、七九六、八八八 |
| 十一年 | 三、六八八、一二一 | 八、五六二、七九四 | 一二、二五〇、九一五 |
| 十二年 | 四、〇三六、八八七 | 三、八四五、六一三 | 七、八八二、五〇〇 |
| 十三年 | 二、四九七、四七九 | 三、九六八、〇五八 | 六、四六五、五三七 |
| 十四年 | 三、四二九、四六一 | 四、三四七、〇五二 | 七、七七六、五一三 |
| 十五年 | 六、〇五九、六八八 | 四、三二四、八〇八 | 一〇、三八四、四九四 |
| 十六年 | 一〇一、三九五 | 九四一、四五二 | 一、〇四二、八四七 |
| 十七年 | 二、八〇〇、〇〇七 | 一、〇四九、二〇六 | 三、八四九、二一三 |

## 貿易

進出貿易.據金陵關最近兩年統計.二十一年貿易總值.凡五千二百三十一萬餘元.二十二年貿易總值.凡四千一百七十九萬餘元.考其貨值內容.二十一年外洋進口貨估二千三百一十七萬餘元.出口貨僅凍鴨一種.價值三十五萬餘元.進超達二千二百八十二萬餘元之多.二十二年外

洋進口貨估二千一百三十六萬餘元．出口貨僅鄄包一種．價值一千八百餘元．進超達二千一百三十六萬餘元之多．且幷凍鴨亦無之．囘溯十年以前．緞絨暢銷時期．每年出口貨少亦二三百萬元．多至五百三十餘萬元．曾幾何時．進口激增．而出口毫無．對於國際商場．全無貿易可言．則是貿易總值愈大．洋貨之暢銷愈多．人民陷於經濟侵略愈深．而不能振拔．

至於國內貿易．就津浦鐵路運由浦口，裝輪轉口貨併計而言．二十一年各埠進口貨估一千五百九十九萬餘元．運銷各埠貨估一千二百七十九萬餘元．進超達三百二十萬餘元．二十二年進口貨估五百三十七萬餘元．運銷各埠貨估一千五百零四萬餘元．出超九百六十六萬餘元．尙佔有相當地位．但二十二年實爲特殊現象．囘溯十年以前．惟十五年有出超百餘萬元．其餘各年．亦惟見進超不見出超．玆將金陵關最近兩年進出貿易總值貿易貨值比較國外國內大宗貨物數量數值．分別表列於左．

金陵關最近兩年進出貿易貨值總數表（單位元）

| 年份 | 進口 由外洋 | 進口 由通商口岸 | 出口 往外洋 | 出口 往通商口岸 | 進出合計 |
|---|---|---|---|---|---|
| 民國二十一年 | 二三、一七二、九五九 | 一五、九九六、八三五 | 三五一、六八四 | 一三、七九五、四九九 | 五三、三一六、九七七 |

| 民國二十二年 | 二一,三六九,六二九 | 四,三七七,四七五 | 一,八四九 | 一五,〇四五,四一九 | 四一,七九四,三七二 |
|---|---|---|---|---|---|

金陵關最近兩年進出貿易貨值比較表（單位元）

| 年份 | 外洋進出貨值比較 | | | 通商口岸進出貨值比較 | | | |
|---|---|---|---|---|---|---|---|
| | 外洋貨進口 | 國貨出口 | 進超 | 各埠進口 | 國貨運銷各埠 | 進超 | 出超 |
| 民國二十一年 | 三四,一七二,九五九 | 三五一,六八四 | 三三,八二一,二七五 | 一四,九九六,八三五 | 一三,七九五,四九九 | 一,二〇一,三三六 | —— |
| 民國二十二年 | 二一,三六五,六二九 | 一,八四九 | 二一,三六三,七八〇 | 五,三七七,四七五 | 一五,〇四五,四一九 | —— | 九,六六七,九四四 |

# 金融

南京金融業。可分爲銀行。錢莊。儲蓄。典當等業。敍述於次。

銀行業　南京銀行。多係上海總行之分行。資本及金融之周轉。亦均仰給於總行。在民國十六年以前。僅有中國。交通。上海。江蘇四家。自十六年迄今。繼續新開一十六家。共計凡二十家。（若連支行及辦事處併計爲數凡三十五家）自一二八滬變發生。京滬路交通中斷。致銀錢來源驟告斷絕。曾一度發生經濟恐慌。存戶提款停付。信用借款拒絕。嗣後滬戰停止。交通恢復。然因銀行感受戰事影響。銀根奇緊。不能盡量接濟。直至二十二年。金融未見迴轉。一般欲求調劑者。各行均苦無法應付。國際匯兌業務。多由中央銀行辦理。其餘各行內地設有分行者。多營國內匯兌。無分行者。

則直無匯兌可言且京滬交通朝發夕至紙幣便於攜帶機關匯款商家辦貨多不願經過匯兌手續．放款業務自二十年大水．繼以一二八滬變．銀根奇緊．放款不惟無利可圖．甚至連本亦難收回．各行均視爲畏途．現在惟對於大同．揚子．兩麪粉廠及較殷實商店．稍有發放．爲數甚微．存款業務．在各商家原無款存．有款存者多喜直存滬行及外國銀行．押款業務．分貨物及不動產兩種．經過南京貨物多不停留．不動產抵押．以房屋爲多．一因銀行不願經營此種押款．一因持貨物及房屋抵押者亦少．故押款亦不興旺．惟市民銀行因性質不同．辦理押款手續．亦較通融．故最近兩年銀行業務．僅能維持開支．殊少盈餘可言．各行利息．分活期定期數種．存款由三四厘至七八厘不等．放款自一分至一分二三厘不等．茲將各行業概況列表於左．

·南京市銀行業概況表

| 行名 | 行址 | 經理 | 開設年月 | 總行地址 | 當地辦事處數 | 資本定額 | 實收 | 職員人數 | 業務 |
|---|---|---|---|---|---|---|---|---|---|
| 中央銀行 | 奇望街 | 李嘉隆 | | 上海 | 二 | 二〇、〇〇〇、〇〇〇元 | 二〇、〇〇〇、〇〇〇元 | | 國庫發行兌換券代理國 |
| 中國銀行 | 珠寶廊 | 吳震修 | 民國三年一月 | 上海 | 四 | 二五、〇〇〇、〇〇〇 | 二四、七二一、七〇〇 | 七〇 | 國際匯兌及存放款發行兌換券 |
| 交通銀行 | 白下路 | 江禪山 | 民國六年四月 | 上海 | 二 | 一〇、〇〇〇、〇〇〇 | 一〇、〇〇〇、〇〇〇 | 五四 | 存款放款匯兌儲蓄發行兌換券 |

| | | | | | | | | | |
|---|---|---|---|---|---|---|---|---|---|
| 上海銀行 | 建康路 | 李桐村 | 民國四年六月 | 上海 | 五 | 五,000,000 | 五,000,000 | 一六五 | 匯兌存款放款儲蓄 |
| 國華銀行 | 白下路 | 王伯衡 | 民國十九年十二月 | 上海 | 一 | 四,000,000 | 二,四三0,000 | 六〇 | 滙兌存款放款儲蓄 |
| 金城銀行 | 白下路 | 李祖基 | 民國二十年五月 | 天津 | 一 | 一0,000,000 | 七,000,000 | 一五 | 滙兌存款放款儲蓄 |
| 鹽業銀行 | 白下路 | 陳蔗青 | 民國二十年十月 | 天津 | 一 | 一0,000,000 | 七,五00,000 | 九 | 滙兌存款放款儲蓄 |
| 中南銀行 | 白下路 | 韋叔淳 | 民國十八年三月 | 上海 | 一 | —— | 七,五00,000 | 二〇 | 滙兌存款放款儲蓄發行兌換券 |
| 大陸銀行 | 朱雀路 | 程錫庚 | 民國十九年四月 | 天津 | 一 | 五,000,000 | 三,七六0,000 | 一八 | 匯兌存款放款 |
| 江蘇銀行 | 建康路 | 顧伯言 | 民國元年 | 上海 | 一 | 一,000,000 | 一,000,000 | 三〇 | 滙兌存款放款兼理省金庫 |
| 中國墾業銀行 | 中山路 | 董占春 | 民國二十一年八月 | 上海 | 一 | 二,五00,000 | 二,五00,000 | 一八 | 匯兌存款放款 |
| 四明銀行 | 延齡路 | 丁門樵 | 民國二十年七月 | 上海 | 一 | —— | 二,二五0,000 | 二九 | 匯兌存款放款發行兌換券 |
| 中國農工銀行 | 白下路 | 蕭緝亭 | 民國十八年八月 | 上海 | 一 | 一0,000,000 | 三,二0五,000 | 一八 | 滙兌存款放款發行兌換券 |
| 中國國貨銀行 | 新街口 | 羅訥齋 | 民國二十年六月 | 上海 | 一 | 二0,000,000 | 五,000,000 | 二四 | 滙兌存款放款儲蓄 |
| 中國實業銀行 | 白下路 | 闞超衡 | 民國十九年 | 上海 | 一 | 二0,000,000 | 三,五0七,四00 | 一九 | 滙兌存款放款儲蓄發行兌換券 |

| | | | | | | | | | |
|---|---|---|---|---|---|---|---|---|---|
| 浙江興業銀行 | 白下路 | 楊蔭溥 | 民國二十年八月 | 上海 | — | 四,000,000 | 四,000,000 | 一九 | 滙兌存款放款儲蓄發行兌換劵 |
| 中國通商銀行 | 新街口 | 賀若舫 | 民國二十一年十一月 | 上海 | — | 七,000,000 | 三,五00,000 | 二八 | 滙兌存款放款儲蓄發行兌換劵 |
| 江蘇農民銀行 | 戶部街 | 夏綬麟 | 民國十九年五月 | 鎮江 | — | 三,000,000 | 三,000,000 | 八 | 滙兌存款放款儲蓄 |
| 南京農民銀行 | 坊口街 | 傅麟 | 民國十七年十二月 | 南京 | — | 一,000,000 | 五00,000 | 二四 | 滙兌存款放款儲蓄代理市庫 |
| 聚興誠銀行 | 新街口 | 蕭望平 | 民國廿三年 | 重慶 | — | ——— | 一,000,000 | ? | 滙兌存款放款儲蓄 |

錢莊業　京市錢莊．在民國二十年成立同業公會時．計六十一家．旋新開七家．共有六十八家．因二十年大水為災．繼以九一八．一二八事變．農村放款既難收回．商家放款亦無力償還．該業驟告緊張．紛紛歇業收賬．最大錢莊如通滙．及泰亨潤庚餘三家．竟於二十年宣告停業．二十一年又停歇豫大同康．鴻源等十七家．二十二年停歇隆太順康等十五家．二十三年三月以前．停歇謙益勤康等四家．現在僅存通和．震豐等二十九家．內計合資十六家．獨資十三家．各家資本大者三萬元．小者五百元．全業資本一十七萬二千九百元．各家店員最多二十六人．少四人．全業三百一十六人．據該業公會主席朱德鑄面稱．當其盛時．每年全業營業約二三千萬元不等．現年僅可營業一

二百萬元。恰成十與一之比。同行業務。分爲匯劃莊。錢莊。兌換店三類。放款利率。最大一分六厘半。最小七厘半。存款最大九厘。最少三厘。匯款以千元爲單位。上海收匯費三角至五角。漢口收匯費一元二角。幫派分南京。揚州。鎮江三幫。錢市隨上海行情爲標準。各莊概況如左表。

南京市錢莊業概況表

| 牌號 | 地址 | 經理姓名 | 開設年份 | 組合性質 | 資本數（元） | 職員人數 | 業務 |
|---|---|---|---|---|---|---|---|
| 通和 | 昇州路 | 李培深 | 光緒三十年 | 合資 | 三〇、〇〇〇 | 一八 | 滙兌放款存款 |
| 豐豐 | 洋珠巷 | 尤子賓 | 民國十八年 | 合資 | 一五、〇〇〇 | 一二 | 滙兌 |
| 福康 | 李府巷 | 許錫江 | 民國十八年 | 合資 | 二〇、〇〇〇 | 二六 | 滙兌 |
| 晟和 | 昇州路 | 李漢卿 | 民國三年 | 合資 | 四、〇〇〇 | 一六 | 門市兼滙兌 |
| 同興裕 | 魚市街 | 曹心齋 | 光緒三十一年 | 合資 | 四、五〇〇 | 九 | 錢業兼米業 |
| 厚康 | 小灣 | 游竹蓀 | 光緒十九年 | 獨資 | 三、〇〇〇 | 八 | 兌換存款放款 |
| 怡泉 | 油市大街 | 劉濟如 | 民國元年 | 獨資 | 四、〇〇〇 | 一三 | 兌換兼往來 |
| 同和 | 馬巷 | 郭子恒 | 光緒三十年 | 合資 | 三、〇〇〇 | 六 | 兌換 |
| 榮和 | 許事街 | 馬駿如 | 光緒七年 | 獨資 | 三、〇〇〇 | 一一 | 滙兌兼往來米業 |

| | | | | | | | |
|---|---|---|---|---|---|---|---|
| 裕豐 | 中華路 | 姜渭川 | 民國十四年 | 合資 | 一、〇〇〇 | 九 | 兌換 |
| 洪大 | 白下路 | 陶均泉 | 民國二年 | 獨資 | 六〇〇 | 四 | 兌換 |
| 鼎昇 | 中華路 | 王順甫 | 光緒十五年 | 獨資 | 五〇〇 | 五 | 兌換 |
| 天盛 | 昇州路 | 陳子晉 | 民國三年 | 獨資 | 五〇〇 | 五 | 兌換 |
| 保餘 | 上新河 | 林厚臣 | 民國二年 | 合資 | 一三、〇〇〇 | 一六 | 滙兌 |
| 裕大 | 上新河 | 黃祥彪 | 民國十六年 | 合資 | 一五、〇〇〇 | 一六 | 滙兌 |
| 森源 | 下關北安里 | 劉漢章 | 民國十年 | 合資 | 五、〇〇〇 | 二二 | 滙兌 |
| 怡豐 | 下關鮮魚巷 | 陳仲彝 | 民國十五年 | 合資 | 二〇、〇〇〇 | 二一 | 滙兌 |
| 愼康 | 下關鄧府巷 | 倪文伯 | 民國十八年 | 獨資 | 一、〇〇〇 | 五 | 滙兌 |
| 鎭泰 | 下關鄧府巷 | 江志齋 | 民國十六年 | 獨資 | 一、〇〇〇 | 六 | 滙兌兌換 |
| 祥豐 | 中華路 | 馬易五 | 民國元年 | 獨資 | 一、〇〇〇 | 四 | 錢業門市 |
| 聚源 | 馬巷 | 李子芬 | 光緒五年 | 獨資 | 一、五〇〇 | 六 | 錢業 |
| 慶豐 | 水西門外大街 | 陶欲甫 | 宣統三年 | 獨資 | 一、〇〇〇 | 五 | 兌換 |
| 恆康 | 下關鮮魚巷 | 蕭養侯 | 民國二十年 | 合資 | 五、〇〇〇 | 一二 | 滙兌 |

| 鼎元 | 下關三馬路 | 王幹臣 | 民國十八年 | 合資 | 一、〇〇〇 | 六 | 滙兌 |
|---|---|---|---|---|---|---|---|
| 德餘 | 三坊巷 | 蕭丙生 | 民國二十年 | 合資 | 六、〇〇〇 | 一〇 | 錢業 |
| 泰祥 | 昇州路 | 石松鶴 | 民國十七年 | 合資 | 八〇〇 | 五 | 門市 |
| 沈成元 | 評事街 | 沈寶亭 | 民國三年 | 獨資 | 五〇〇 | 六 | 滙兌門市 |
| 信餘 | 承恩寺 | 夏信餘 | 民國二十二年 | 獨資 | 二、〇〇〇 | 八 | 錢業 |
| 仁泰昌 | 李府巷 | 朱少泉 | 民國十年 | 合資 | 一〇、〇〇〇 | 一六 | 滙兌 |
| 合計 | | | | | 一七二、九〇〇 | 三一六 | |

**儲蓄會及郵政儲金**　儲蓄會與銀行所設儲蓄部不同．有有獎及分攤紅利之分．我國範圍較大歷史較久之儲蓄會．厥爲萬國．四行．中法三家．萬國儲蓄會係法人於民元創辦．總會設上海．四行儲蓄會係民國十二年由吳達詮聯合鹽業．金城．中南．大陸四行創辦．總會亦設上海．中法儲蓄會．初爲中法人合辦．民國十四年法人股份讓與華人．遂另改組股份有限公司．仍沿舊名。總會設北平．均於南京設立分會．與南京郵政儲金匯兌局．分別辦理京市各種儲蓄．各該會局概況如左表．

南京市儲蓄會及郵政儲金概況表

| 儲蓄機關名稱 | 地址 | 資本數(元) | 儲蓄種類 | 儲戶數 | 利率 | 儲蓄總額 | 附註 |
|---|---|---|---|---|---|---|---|
| 郵政儲金匯業局 | 大行宮 | | 定期、支票、存簿、存本付息、零存整付 | 二、五六三 | 年計最高九厘最低三厘 | 八六八、五六七元 | |
| 萬國儲蓄會 | 鼎政牌樓 | 三二、五〇〇兩 五〇〇、〇〇〇法郎 | 全會、半會、四分之一會 | 四、〇〇〇 | | 一八、〇〇〇 | 月存數 |
| 中法儲蓄會 | 四象橋 | 一〇〇、〇〇〇 | 整會、五分之四會、五分之三會、五分之二會、五分之一會 | 八〇〇 | | 五〇〇 | 月存數 |
| 四行儲蓄會 | 白下路 | 一、〇〇〇、〇〇〇 | 基本、定期、分期、長期、活期 | | 週息七厘 | 七七、三九二、五四三 | 四行總會數 |

典當業　京市典當計有公濟等七家。合計店員二百餘人。各家最多六十餘人。少者亦十餘人。合計資本二百萬元。利息二分。贖期十八個月。營業季節以春秋兩季最旺。農村經濟破產以來。凡農民耕種養蠶成本。紅白慶弔用費。納租還債及購買食糧不時之需。多恃典當為惟一借貸機關。年來僱客尤形湧擠。二十二年全業營業凡三百二十餘萬元。各家概況如左表。

南京市典當業概況表

| 牌號 | 地址 | 開設年份 | 資本數 | 營業數 |
|---|---|---|---|---|
| 公濟典 | 珠寶廊 | 民國三年 | 四四〇、〇〇〇元 | 六六〇、〇〇〇元 |
| 協濟典 | 李府巷 | 民國四年 | 四〇〇、〇〇〇 | 六〇〇、〇〇〇 |

| | | | | |
|---|---|---|---|---|
| 普濟典 | 花市街 | 民國五年 | 四八〇、〇〇〇 | 七二〇、〇〇〇 |
| 遵濟典 | 大中橋 | 民國十年 | 四八〇、〇〇〇 | 七二〇、〇〇〇 |
| 同濟典 | 下關惠民橋 | 民國五年 | 四〇、〇〇〇 | 一〇〇、〇〇〇 |
| 隆濟典 | 下關鮮魚巷 | 民國八年 | 八〇、〇〇〇 | 二〇〇、〇〇〇 |
| 和濟典 | 下關升和里 | 民國八年 | 八〇、〇〇〇 | 二〇〇、〇〇〇 |
| 合計 | | | 二、〇〇〇、〇〇〇 | 二、三〇〇、〇〇〇 |

# 首都志卷十三

## 禮俗

### 一 總論

六朝時金陵爲京都所在。衣冠萃止。相競以文學。朝廷取士。專重風貌。貴游子弟。以豪侈修飾相耀。

【謝靈運傳】性豪侈。車服鮮麗。衣物多改舊形製。世共宗之。

【顏氏家訓涉務篇】梁時士大夫皆尙褒衣博帶。大冠高履。出則車輿。無乘馬者。

【顏氏家訓勉學篇】梁朝全盛之時。貴遊子弟。無不燻衣剃面。傅粉施朱。駕長簷車。跟高齒屐。

【敍小志】梁陳士人春游晝衣粉面。絃歌相逐。　南北朝取人不專在才識局量。而專重風貌。

【宋史王彧傳】宋孝武選侍中四人．並以風貌．

【南史王景文傳】袁粲見王景文歎曰．不但風貌可悅．及餔啜亦復可觀．

【南史何炯傳】何炯白皙美容貌．從兄點嘗曰．叔寶神淸．

【南史孟昶傳】孟昶孟凱並美風姿．時人謂之雙珠．

## 下逮隋唐．流風未泯．

【隋志】丹陽舊京所在．人物繁盛．小人率多商販．君子資於官祿．市廛列肆．埒於二京．人雜五方．俗頗相類．

【顏氏家訓】江東婦女．略無交遊．婚姻之家．或十數年間未相識者．惟以信命贈遺．致殷勤焉．

【通典】江寧古揚州地．永嘉之後．帝室東遷．衣冠違難．多所萃止．今雖閭閻賤隸．處力役之際．吟詠不輟．蓋因顏謝徐庾之風尚焉．

【祥符圖經】君子勤禮恭謹．小人盡力耕殖．性好學文．旨辭淸舉．楊萬里曰．金陵六朝之故國也．有孫仲謀宋武之遺烈．故其俗毅且美．有王茂洪謝安石之餘風．故其士淸以邁．

至宋士風趨於質厚。

【游九言曰】每愛金陵士風質厚尚氣。前年攝行倅事。日受訴牒。不過百餘。較劇郡纔十一爾。爲吏爲兵者頗知自愛。少健狡之風。

明初遷杭嘉諸郡右族實京師。多在三山等坊。習尙豪侈。而東北則敦樸如故。一城之內風尙頓異。

【正德江寧志】縣封在城中。如顏料氈匠三山等坊。闤闠輻輳。餘皆諸衞軍營。故其俗少間。而城外則多金陵人也。雖然晉宋南渡皆中原衣冠。而國初所實者。又皆杭嘉諸郡右族。生養賦受既久。率爲山川風氣所移。而風俗與古金陵。往往不異。

【客座贅語】南都一城之內。民生其間。風尙頓異。自大中橋而東。歷正陽朝陽二門。迤北至太平門。復折而南至玄津百川二橋。大內百司庶府之蟠互也。其人文客豐而主嗇。達官健吏。日夜馳騖於其間。廣奓其氣。故其小人多尷尬而傲僻。自大中橋而西。繇淮清橋達於三山街。斗門橋以西至三山門。又北自倉巷橋至冶城。轉而東至內橋中正街而止。京兆赤縣之所彈壓也。百貨聚焉。其物力

客多而主少。市魁駔儈。千百嘈啈其中。故其小人多攫攘而浮說。自東水關西達武定橋。轉南門而西。至飲虹上浮二橋。復東折而到江寧縣。至三坊巷貢院。世胄宦族之所都居也。其人文之在主者多。而其物力之在外者侈。游士豪客。競千金裘馬之風。而六院之油檀裙屐。浸淫染於閭閻。膏脣耀首。倣而效之。至武定橋之東西。嘻甚矣。故其小人多嬉靡而淫惰。繇笪橋而北。自冶城轉北門橋。鼓樓以東。包成賢街而南。至西華門而止。是武弁中涓之所羣萃。太學生徒之所州處也。其人文主客頗相埒。而物力嗇。不可以娛樂耳目。羶慕之者必徙而圖南。非是則株守其處。故其小人多拘狃而劬瘠。北出鼓樓。達三牌樓。絡金川儀鳳定淮三門而南。至石城。其地多曠土。其人文主與客並少。物力之在外者嗇。民什三而軍什七。服食之供。粗糲與疏者。倍蓰于粱肉紈綺。言貌樸僿。城南人常舉以相嘲哳。故其小人多悴劬而蹇陋。

而正嘉以前。風尙醕厚。

【客座贅語】有一長者言曰。正嘉以前。南都風尙最爲醇厚。薦紳以文章政事。行誼氣節爲常。求田問舍之事少。而營聲利畜伎樂者。百不一二見之。逢掖以呫嗶帖括。授徒下帷爲常。投贄干名之事

少。而挾倡優耽博弈。交關士大夫。陳說是非者。百不一二見之。軍民以營生務本畏官長。守樸陋爲常。后飾帝服之事少。而買官鬻爵。服舍亡等幾與士大夫抗衡者。百不一二見之。婦女以深居不露面治酒漿工織紅爲常。珠翠綺羅之事少。而擬飾倡妓。交結媼媪。出入施之無異男子者。百不一二見之。

【客座贅語】王丹丘先生著有建業風俗記一卷。其事自冠婚喪祭。以迨飲食衣服。其人自鄉士大夫秀才。以至於市井之猥賤。亡不有紀。大較荿正嘉以前之厖厚。而傷後之漸以澆薄也。姑舉其數則。如云。嘉靖初年。文人墨士。雖不逮先輩。亦少涉獵。聚會之間。言辭彬彬可聽。今或衣巾輩。徒誦詩文。而言談之際。無異村巷。又云。嘉靖中年以前。猶循禮法。見尊長多執年幼禮。近來蕩然。或與先輩抗衡。甚至有遇尊長乘騎不下者。又云。嘉靖初年。市井極僻陋處。多有豐厚俊偉老者。不惟忠厚朴實。且禮貌言動可觀。三四十年來雖通衢亦少見矣。又云。嘉靖初脚夫市口。或十字路口。數十羣聚。闊邊深網。青布衫袴。青布長手巾。靸鞋。人皆肥壯。人家有大事。一呼而至。至於行禮娶親。俱有青布褶。其人皆有行止。今雖極繁富市口。不過三五黧瘦之人。衣衫藍縷。無舊時景象。又云。正德中士大夫有號者。十有四五。雖有號。然多呼字。嘉靖年來。束髮時即有號。末年。奴僕輿隸俳優。無不有之。又

云。嘉靖十年以前。富厚之家多謹禮法。居室不敢淫。飲食不敢過。後逐肆然無忌。服飾器用。宮室車馬。僭擬不可言。又云。正德已前。房屋矮小。廳堂多。在後面。或有好事者。畫以羅木。皆朴素渾堅不淫。嘉靖末年。士大夫家不必言。至於百姓有三間客廳費千金者。金碧輝煌。高聳過倍。往往重檐獸脊。如官衙然。園囿僭擬公侯。下至勾闌之中。亦多畫屋矣。它多感刺之言。不能具載。

【客座贅語】南都正統中。延客正當日早分一童子至各家邀云請吃飯。至巳時則客已畢集矣。如六人八人。止用大八仙桌一張。殽止四大盤。四隅四小菜。不設果酒。用二大盃輪飲。桌中置一大碗。注水滌盃。更斟送次客。曰汕碗。午後散席。其後十餘年。乃先日邀知。次早再速。桌及殽如前。但用四杯。有八杯者。再後十餘年。始先日用一帖。帖闊一寸三四分。長可五寸。不書某生。但具姓名拜耳。上書某日午刻一飯。桌殽如前。再後十餘年。始用雙帖。亦不過三摺。長五六寸。闊二寸。方書眷生或侍生某拜。始設開席。兩人一席。設果殽七八器。亦巳刻入席。申末即去。致正德嘉靖間。乃有設樂及勞廚人之事矣。

萬歷以後。務爲華靡。服舍違式。婚宴無節。則又以時代變易矣。

【客靖贅語】南都在嘉隆間．諸苦役重累．破家傾產者．不可勝紀．而閭里尚多殷實人戶．自條編之法行．而雜徭之害杜．自坊廂之法罷．而應付之累止．自大馬重紙之法除．而寄養賠賍之禍蘇．自編丁之法立．而馬快船小甲之苦息．然而民間物力．反日益彫瘵不自聊者．何也．嘗求其故．役累重時．人家畏禍．衣飾房屋婚嫁宴會務從儉約．恐一或暴露．必招扳累．今則服舍違式．婚宴無節．白屋之家．侈僭無忌．是以用度日益華靡．物力日益耗蠹．且曩時人家．尚多營殖之計．如每歲赴京販酒米．販紗段．販雜貨者．必得厚息而歸．今則往多折閱．殆是造化默有裁抑．盈虛之理．故難偏論也．

【客座贅語】南都服飾．在慶曆前猶為樸謹．官戴忠靜冠．士戴方巾而已．近年以來．殊形詭製．日異月新．於是士大夫所戴．其名甚夥．有漢巾晉巾唐巾諸葛巾純陽巾東坡巾陽明巾九華巾玉臺巾逍遙巾紗帽巾華陽巾四開巾勇巾．巾之上或綴以玉結子．玉花餅．側綴以二大玉環．而純陽九華逍遙華陽等巾．前後益兩版．風至則飛揚．齊縫皆緣以皮金．其質或以帽羅緯羅漆紗．紗之外又有馬尾紗龍鱗紗．其色間有用天青天藍者．至以馬尾織為巾．又有瓦楞單絲雙絲之異．於是首服之侈汰．至今日極矣．足之所履．昔為雲履素履．無他異式．今則又有方頭短臉毬鞋羅漢靸僧鞋．其跟益務為淺薄．至拖曳而後成步．其色則紅紫黃綠．亡所不有．即婦女之飾．不加麗焉．

狎妓之風．南朝已盛．當時官妓有營戶．奚官補兵之目．大抵皆奴隸與罪人爲之．

【南史沈慶之傳】宋沈慶之討郡蠻．前後所獲蠻．幷移都下以爲營戶．

【南史元凶劭傳】宋女巫嚴夫爲劫．坐沒入奚官．

【隋書刑法志】梁制大逆者母妻姊妹及從坐者妻子妾女同補奚女爲奴婢．其劫盜者妻子補兵．

【宋書後廢帝本紀】帝每出入去來．嘗自稱劉統．或自稱李將軍．與右衞翼營女子私通．每從之游．持數千錢．供酒肉之費．

【南史齊鬱林王本紀】帝嘗與左右無賴羣小二十餘人共衣食同臥起．帝獨往西州．每夜輒開後堂與諸不逞小人至營署中淫宴．

至貴戚顯宦．多畜家妓．被以錦繡．習以歌舞．逸樂至于无等．

【世說新語】謝安在東山畜妓．

【晉書謝安傳】每出游必以女妓從．

【宋書杜驥傳】幼文所莅貪橫．家累千金．女妓數十人．絲竹晝夜不絕．帝微行夜出．輒在幼文門牆之間．聽其管絃．

【宋書范曄傳】家樂器服玩．并皆珍麗．妓妾亦盛飾．母止住單巷．唯有一廚盛樵採．子弟冬無被．叔父單布衣．

【宋書恩倖傳】佃夫〔阮佃夫〕權亞於人主．宅舍園地．諸王邸第莫及．妓女數十．金玉錦繡之飾．宮掖不及也．每製一衣造一物．京邑莫不法效焉．於宅內開瀆．東出十許里．塘岸整潔．汎輕舟．奏女樂．

【宋書徐湛之傳】貴戚豪家．產業甚厚．室宇園池．貴游莫及．妓樂之妙．冠絕一時．……時安成公何勗．無忌之子也．臨汝公孟靈休．昶之子也．競各奢豪．與湛之共以餚膳器服車馬相尚．京邑為之語曰．安成食．臨汝飾．湛之二事之美兼何孟．

【宋書沈慶之傳】妓妾數十人．競美容工藝．慶之優遊無事．盡日歡愉．非朝賀不出門．

【南史王宴傳】宴從弟詡．位少府卿．敕未登黃門郎不得畜女妓．詡與討聲校尉陰玄智皆以畜妓免官．禁錮十年．

又有好男色者。

【宋書五行志】自咸寧太康以後。男寵大興。甚於女色。士大夫莫不尙之。天下咸相仿效。或有至夫婦離絕怨曠妒忌者。

【梁簡文帝孌童詩】妙齡周小史。姝貌比朝霞。攬袴輕紅出。迴頭雙鬢斜。

【沈約懺悔文】漢水上宮。誠云無幾。分桃斷袖。亦足稱多。

迄於南唐。流風猶存。

【清異錄】李煜在國。微行娼家。遇一僧張席。煜遂爲不速之客。垂醉大書右壁。僧妓不知其爲誰也。

【江南餘載】陳致堯雍與韓熙載最善。家無儋石之儲。然家妓數百。頗以帷薄取譏於時。

【湘山野錄】南唐韓熙載縱家妓與賓客生旦雜處。

【南唐近事】熙載不妨閑婢妾。侍兒往往私客。客賦詩云。最是五更留不得。向人枕畔着衣裳。

【堯山堂外紀】陶穀奉使江南。韓熙載遣家妓侍。及旦以書謝云。巫山之麗質初臨。霞侵鳥道。洛浦之妖姿自至。月滿鴻溝。舉朝不能會其辭。熙載召家妓訊之。云是夕適當浣濯。

明洪武時。設富樂院。起各處妓女居之。

【國初事蹟】太祖立富樂院於乾道橋。復移武定橋。後以各處將士妓飲生事。盡起妓女赴京入院。

以罪人家婦女及擄獲降附人爲樂婦。

【三風十愆記】記色荒。明滅元。凡蒙古部落子孫流竄中國者。令所在編入戶籍。其在京省謂之樂戶。在州邑謂之丐戶。

【猥談】奉化有所謂丐戶。俗謂之大貧。聚處城外。自爲匹偶。良人不與接。皆官給衣糧。其婦女稍妝澤業枕席。其始皆官家。以罪殺其人而籍其牝。官轂之而征其淫賄。以迄今也。金陵教坊稱十八家者亦然。

設教坊司掌之。

【大明會典】設教坊司以掌宮懸大樂。凡行禮筵宴用領樂官妻四名。領女樂二十四名。隨鐘鼓司引進。在宮內排列作樂。

【板橋雜記】樂戶統於教坊司。有一官以主之。有衙署。有公座。有人役刑杖籤牌之類。有冠有帶。但

見客則不敢拱揖耳。

又建十六樓以處官妓。搢紳宴集。用以承值。

【晏鐸金陵春夕詩】花月春風十四樓。

【金陵瑣事】在城內者曰南市北市。在聚寶門外之西者曰來賓。在聚寶門外之東者曰重譯。在瓦屑壩者曰集賢曰樂民。在西關中街北者曰鶴鳴。在西關中街南者曰醉仙。在西關南街者曰輕烟。曰淡粉在西關北街者曰柳翠。曰梅妍。在石城門外者曰石城。曰謳歌。在清涼門外者曰清江。曰鼓腹。所載楊用修藝林伐山。遺南市北市。陳鶴南金陵世紀遺清江石城。因此就十四樓之目而誤。

【明實錄】洪武二十七年八月庚寅。新建京都酒樓成。先是上以海內太平。思欲與民偕樂。乃命工部作十樓於江東諸門之外。令民設酒肆以接四方賓旅。既又增作五樓。至是皆成。賜百官鈔。宴於醉仙樓。九月癸丑定正蔡傳書成。賜諸儒宴及鈔。俾馳驛還。

【秦淮廣記】酒樓本十六。其一北市樓。建後被焚。此實錄止言增建五樓也。

【秦淮廣記】當日諸樓皆有官妓。不獨輕烟淡粉梅妍柳翠爲然。故李公泰叔通集句諸詩。於北市

則云極月亂紅妝。於集賢則云妙舞向春風。於清江則云時轉過雲聲。於鼓腹則云舞破日初斜。於石城則云翠袖拂塵埃。於來賓則云烟花象外幽。於鶴鳴則云白日移歌袖。而孟同詩云。詩寫桃花歌扇底。酒擕楊柳舞樓前。又云龍虎關河環錦繡。鳳凰樓閣麗烟花。又云。趙女酒翻歌扇溼。燕姬香襲舞裙紆。追憶承平都會之盛。君臣相遇之隆。亦一段佳話也。

自永樂遷都。存者無幾。惟富樂院爲人所豔稱。萃花月於一處。秦淮自此大盛。院通稱舊院。一稱曲中。在秦淮南岸。紈袴銷魂地也。

【秦淮士女表】國初女妓尙列樂官。縉紳大失。不廢歌宴。革除以後。屏禁最嚴。當時胭脂粉黛翡翠鴛鴦二十四樓。分列秦淮之市。憾無有記其勝者。其後遂毀。所存六院而已。所豔稱者獨舊院而已。

【板橋雜記】舊院人稱曲中。前門對武定橋。後門在鈔庫街。妓家鱗次比屋而居。屋宇精潔。花木蕭疎。迥非塵境。到門則銅環半啓。珠箔低垂。升階則猧兒吠客。鸚哥喚茶。登堂則假母肅迎。分賓抗禮。進軒則丫鬟畢妝。捧豔而出。坐久則水陸備至。絲肉競陳。定情則目挑心招。綢繆宛轉。紈袴少年。繡腸才子。無不魂迷色陳。氣盡雌風矣。

【板橋雜記】長板橋在院牆外數十步。曠遠芊綿。水烟凝碧。迴光鷲峯兩寺夾之。中山東花園亙其前。秦淮朱雀桁遶其後。洵可娛目賞心。漱滌塵襟。每當夜涼人定。風清月朗。名士傾城。簪花約鬢。攜手閒行。憑欄徙倚。忽遇彼姝。笑言宴宴。此吹洞簫。彼度妙曲。萬籟皆寂。遊魚出聽。洵太平盛事也。

中葉以後。海宇淸謐。貴介賓遊之士。莫不選色徵歌。消其暇日。

【錢牧齋金陵夕社詩序】海宇承平。陪京佳麗。仕宦者誇爲仙都。遊談者據爲樂土。弘正之間。顧董玉王欽佩以文章弁壇。陳大聲徐子仁以詞曲擅長。方俊歙集。風流孔長。嘉靖中年朱子价何元朗爲寓公。金在衡盛仲交爲地主。皇甫子循黃淳史之流爲旅人。相與折簡分題。徵歌選勝。秦淮一曲。烟水競其風華。桃葉諸姬。梅花漾其妍翠。此金陵之始盛也。萬歷初年陳寧鄉芹解組石城。卜屋笛步。置驛邀賓。復修青溪之社。於是在衡仲交以舊老而莅盟。幼于百穀以勝流而至止。軒車紛遝。唱和頻繁。此金陵之再盛也。其後二十餘年。閩人曹學佺能始迴翔棘寺。遊宴冶城。賓朋過從。名勝延眺。縉紳則臧晉叔陳德遠爲眉目。布衣則吳非熊吳允兆柳陳父盛太古爲領袖。臺城懷古。爲文憑弔之篇。新亭送客。亦有儔離之作。筆墨橫飛。篇帙騰涌。此金陵之極盛也。余錄元夕詩爲之引其端。

以誌盛衰之感．

【板橋雜記】金陵爲帝王建都之地．公侯戚畹．甲第連雲．宗室王孫．翩翩裘馬．以及烏衣子弟．湖海賓遊．靡不挾彈吹簫．經過趙李．每開筵宴．則傳呼樂籍．羅綺芬芳．行酒糾觴．留髡送客．酒闌棋罷．墮珥遺簪．眞慾界之仙都．昇平之樂國也．

明社既屋．歡場鞠爲茂草．長板橋亦拆毀．王士禛所謂煞風景也．其後或守令提倡．簫鼓復興．或時際亂離．姬女雲散．故秦淮之盛衰．可以卜一時之治亂．杜濬鼓吹之歌．余懷板橋之記．所爲作也．

【杜濬秦淮鐙船鼓吹歌】一聲著人如夢中．雙槌再下耳作聾．三下四下管絃沸．鐙船鼓聲天上至．居然列坐倚船舷．驚指遙看相詫異．鼓聲漸逼船漸近．亦解迴環左右戲．急攢冷點槌猶灑．春雷坎坎初驚蟄．吹彈節鼓鼓偏強．中有閒聲闌不入．吁嗟此時聽鼓止聽鼓鳴．誰能打掐聲裏情．誰能眼底求精妙．乍許胸中見太平．太平久遠知音希．萬歷年間聞而知．九州富庶無旌旄．揚州之域尤希奇．誰致此者帝軒羲．下有江陵張太師．江陵初年致國政．樂事無多廟謨競．爾時秦淮一條水．伐鼓

吹笙猶未盛．江陵死日富強成．聖人宮中奏雲門．後來宰相皆福人．普天物力東南傾．豪奢橫溢撒向水．此水不須重過秦．王家謝家侈紈袴．海湖遊人闕詞賦．廣陵女兒絕可憐．新安金帛誰知數．舊都冠蓋例無事．朝與花朝暮酒暮．水嬉不待二月半．衣服新妝桃葉渡．高樓夾水對排窗．捲起珠簾人面素．騰騰更有鼓音來．鐙船到處遊船開．燭龍但恨天難夜．赤鳳從教晝不回．皇天此時亦可哀．龜年協律生奇材．善和坊接平康街．弄兒狎客多渠魁．船中百甕梁溪酒．膽大心雄選鋒手．蘇州簫管虎邱腔．太倉絃索崑山口．鎮江染紅制瓔珞．廿椀珠鐙懸一角．當前置鼓大如筐．黃金釘鉸來淮陽．此聲一驩衆聲集．不獨火中聞霹靂．風雨叢中百鳥鳴．旌旗隊裏將軍立．熬波煮火火更然．積響沈舟舟未溼．可憐如此已快意．未到端陽百分一．記我來遊丑與辰．其時海內久風塵．石榴花發照溪津．友人置酒我作賓．下船稍遲渡口塞．踏入肩背人怒嗔．鐙光鼓吹河沙遍．銜尾蟠旋成一串．蔽虧果覺星火覆．演弄早使魚龍顫．衆人洶洶我靜賞．初奏此時差可辨．須臾光響相糾結．惟聞森森沈沈直上翻雲漢．東船西舫更交加．下視何繇覩寸瀾．偶然閃倏透水處．如金在鎔風掣電．樓樓堂客（白下稱內人為堂客）船船妓．近不聞聲遠察面．嗚呼此時鐙船更難動．但坐飽食揮槌調絲按孔相淩亂．侯家別擅清商部．那得於中聞唱歎．復有劣鼓與劣吹．就中藏拙誰能見．嫌竹聲低壓

霧濃。暫借香風解霑汗。露零雨下不能退。樂極生悲眞可厭。酒醒忽迷此何地。魂銷略記伊州戀。直至明朝日亭午。船鬆卻退入相羨。歸來沈眠須竟日。流鶯啼破河陽戰。此後遊人數日稀。淸淮十里流花片。記得座中客。能說王稺登。稺登撾鼓湘蘭舞。賞音擊節屠長卿。後來好事潘景升。晚節猶數茅止生。絕藝於今誰作主。李小大歌張卯鼓。當時惆悵說於今。忽見於今又成古。年復年來事可歎。鐙船伐鼓鼓不懽。辛壬之際大饑疫。惟見鳳陵烽火照見秦淮白骨橫靑灘。桃葉何須怨寂寞。天子孤立在長安。吾聞是時宰相刜成侯。黃金至厚封疆饑。公卿濟濟咸一德。坐令戰鼓逼龍樓。甲申三月鼓遂破。斷管殘絲復誰和。半閒堂裏起笙歌。平章舟上稱朝賀。試問當時甯海靑。階下池頭還幾箇。新劇惟傳燕子箋。殺人無暇上遊船。行人何必近前聽。塗毒鼓中無性命。同時阿誰伎尙爾。惟有黃劉高左五侯耳。君不見師延靡靡濮上水。未若玉樹後庭美。賞音何人丞相嚭。相對掀髯復切齒。一撥絃中半璧亡。一棒鼓中萬人死。鼓急絃驚曲不長。兩年歇絕墮漁陽。有客徒憐橋下水。無人不斷渡邊腸。及此相看眞分外。何許藏舟一舟在。拂塵捍撥光初輝。舊槌揚袖襤褸衣。不鐙漫乘夕照出。無伴知從何處歸。爭新誇異各有故。君看西風桃李枝。西風一枝衆稱異。東風萬樹空爾爲。入耳悲歎難具說。醉裏分明具心熱。於戲漢代金仙唐舞馬。此事千年有無者。興亡不入心手閒。然後聲

晉紀兩下。探湯撾鼓裘藜刺。應有心肝礙胸次。餘音漠漠攪飛絮。鐙船鐙船過橋去。過橋去。傳鼓聲。長歌短歌歌當歲。隴西李賀抽身死。舉杯相屬樊川生。此生流落江南久。曾聽當時煞尾聲。又聽今朝第一聲。

【余懷板橋雜記序】或問余曰。板橋雜記。何爲而作也。余應之曰。有爲而作也。或者又曰。一代之興衰。千秋之感慨。其可歌可錄者何限。而子惟狹邪之是述。豔冶之是傳。不已荒乎。余乃听然而笑曰。此即一代之興衰。千秋之感慨所繫也。金陵古稱佳麗之地。衣冠文物盛於江南。文采風流甲於海內。白下青谿。桃葉團扇。其爲豔冶也多矣。洪武初年。建十六樓以處官妓。淡烟輕粉。重譯來賓。稱一時之盛事。自時厥後。或廢或存。迨至百年之久。而古蹟寖湮。存者惟南市珠市及舊院而已。南市者卑屑所居。珠市者間有殊色。若舊院則南曲名姬上廳行首皆在焉。余生也晚。不及見南部之烟花。宜春之子弟。而猶幸少長承平之世。偶爲北里之遊。長板橋邊。一吟一詠。顧盼自雄。所作歌詩。傳誦諸姬之口。楚潤相看。態娟互引。余亦自詡爲平安杜書記也。鼎革以來。時移物換。十年舊夢。依約揚州。一片歡場。鞠爲茂草。紅牙碧串。妙舞清歌。不可得而聞也。洞房綺疏。湘簾繡幕。不可得而見也。名花瑤草。錦瑟犀毗。不可得而賞也。間亦過之。蒿藜滿眼。樓館劫灰。美人塵土。盛衰感慨。豈復有過此

者乎。鬱志未伸。俄逢喪亂。靜思陳事。返念無因。聊記見聞。用編汗簡。效東京夢華之錄。標崖公蜆斗之名。豈徒狹邪之是述。豔冶之是傳也哉。客躍然而起曰。如此則不可以不記。於是作板橋雜記。

【秦淮廣紀】姜廷善實爲南宗伯。大戒六院。無得游行。人迹無敢至者。張幼于來白門。先入舊院盤桓旬日。仍收所榜面宗伯曰。請爲先生開一面之網。宗伯笑曰。我固疑有此。　清初舊院荒蕪。板橋毀壞。間存一二舊人已附前明之末。康熙朝禁令綦嚴。至乾隆四十餘年。始有續記之作。　孔雙湖太守禁妓。簡齋太守以詩嘲之。　百菊溪齡總督兩江時。司道以下。多朋飲妓船。酣嬉無常。百公患之。而不欲顯發。乃召一尉謂之曰。某所有妓船。爲我驅之。索尉手版書絕句云。宛轉歌喉一串珠。好風吹送莫愁湖。緣何打槳匆匆去。煮鶴焚琴是老夫。尉持手版往。衆官踉蹌而散。　辛未七月大府有驅逐之令。院中諸姬雲散風流。　嘉慶丙子丁丑百菊溪既行。秦淮復大盛。捧花生有畫舫錄二卷。捧花生上元車秋舲持謙別號。　道光中葉頻經水災。秦淮兩岸。河房傾圮。笙歌亦極蕭條。辛丑英人舟師直抵城下。鶯鶯燕燕。盡室四竄。議和以後。藉以少定。　金陵當大兵之後。有人世蕭條之感。曾太傅規復盛時之舊。愛作畫舫於青溪。設女閭於曲巷。所以永慶昇平。潤飾鴻業也。又限以妓院六家。院中許增妓女。不許增妓院。以示趣不可極。慾不可縱也。　粵寇踞金陵十有二年。河房舊

址．荊棘叢生．秦淮細流．瓦礫山積．曾文正公首先提倡．至辛未中．稍復舊觀．游船往來．踏波乘浪．才妓名媛．大都至自吳中．來從邗上．而士著中人亦復不少．兩岸笙歌．一隄煙月．承平故態．父老猶有見之． 沈文肅公到江督任．諭秦淮妓館．多令設於幽僻處．門式高僅三尺．闊僅尺半．入其中必俯首鞠躬而後入．於是冶游者率皆望望而去焉．

今市府禁娼．八年於茲．秦淮景象．非復當年．然歌館影院．轉益增盛．達一百餘所．

首都娛樂場所分類統計表

| 類別＼局別 | 一局 | 二局 | 三局 | 四局 | 五局 | 六局 | 七局 | 八局 | 合計 |
|---|---|---|---|---|---|---|---|---|---|
| 京戲院 | 一 | | 二 | | | | 一 | | 四 |
| 白話戲院 | | | 一 | | | | | | 一 |
| 遊藝場 | 一 | | 一 | | | 一 | 一 | | 四 |
| 電影場 | 四 | 一 | 二 | | | | | | 七 |
| 清音茶社 | 一 | | 一五 | | 二 | 一 | 一 | | 二〇 |

| | | | | | | | | | |
|---|---|---|---|---|---|---|---|---|---|
| 大鼓茶社 | | | 一 | | | | | | 一 |
| 說書茶社 | 七 | 四 | 一 | 九 | 一八 | 三 | 四 | | 四六 |
| 徽班戲院 | | 一 | 一 | | | | 一 | | 三 |
| 露天雜耍場 | | | 四 | | 四 | | 二 | | 一〇 |
| 其他 | 一 | 一 | 三 | | 五 | 三 | 一六 | 三 | 三二 |
| 總計 | 一五 | 七 | 三一 | 九 | 二九 | 八 | 二六 | 三 | 一二八 |

涉足其間者日至五六千人.

首都娛樂場所游人數目統計表　二十二年七月至二十三年六月

| 類別 | 全年遊人數 | | 每月平均遊人數 | | 每日平均約數 | |
|---|---|---|---|---|---|---|
| | 成人 | 幼童 | 成人 | 幼童 | 成人 | 幼童 |
| 電影院 | 八九八、四〇四 | 五二、三二二 | 七四、八六七 | 四、三六一 | 二、四九五 | 一四五 |
| 京戲院 | 一九九、四三二 | 二五、四〇四 | 一六、二八六 | 二、一一七 | 五四二 | 七 |
| 遊藝場 | 三二九、一七二 | 九八、六六四 | 二七、四三一 | 八、二二二 | 九一四 | 二七四 |
| 清音茶社 | 一九八、四〇八 | 六、六八四 | 一六、五三四 | 五五七 | 五五一 | 一八 |

| | | | | | | |
|---|---|---|---|---|---|---|
| 大鼓茶社 | 一〇五、三七二 | 二、六七六 | 八、七八一 | 二三二 | 二九二 | 七 |
| 說書茶社 | 一七六、九七六 | 三一、〇〇八 | 一四、七四八 | 二、五八四 | 四九一 | 八六 |
| 戲班戲院 | 一一、九一六 | 二、七四八 | 九九三 | 二二九 | 三三 | 七 |
| 道情戲院 | 六九、六四八 | 一二、七九二 | 五、八〇四 | 一、〇六六 | 一九三 | 三五 |
| 露天雜耍 | 一三二、六三六 | 三七、八八四 | 一一、〇五三 | 三、一五七 | 三六八 | 一〇五 |
| 總計 | 二、一一七、九六四 | 二七〇、一九二 | 一七六、四九七 | 二二、五一六 | 五、八七九 | 六八四 |

而沈迷於烟賭娼者尙衆．

【首都警察概況】(二十三年年份)烟賭娼爲社會三害根深蒂固．流毒至爲普徧．本廳雖歷經飭屬嚴密查禁．但據今年上半年份司法統計．違警犯二萬四千四百十八人中妨害風俗者至一萬六千五百八十八人佔百分之六十七．刑事檢舉案件二千一百十五起中煙毒案至九百四十七起．佔百分之四十六．禁令雖嚴．犯者仍多．沉迷陷溺．大有人在．此誠社會一大問題也．

若非導以高尙之娛樂．而禁其舊染之汚．烏能一變靡敝之俗乎．

## 二　冠禮

## 南朝重冠王侯士庶莫不兢兢於三加之典．

【宋書禮志】江左諸帝將冠．金石宿設．百僚陪位．又豫於殿上鋪大牀．御府令奉冕幘簪導袞服．以授侍中常侍．太尉加幘．太保加冕．將加冕．太尉跪讀祝文曰．今月吉日．始加元服．皇帝穆穆．思弘袞職．欽若昊天．六合是式．率遵祖考．永永無極．眉壽惟祺．介茲景福．加冕訖．侍中繫玄紞．侍中脫絳紗服．加袞服冠事畢．太保率羣臣奉觴上壽．王公以下三稱萬歲．乃退．按儀注一加幘冕而已． 宋冠王太子及蕃王亦一加也．官有其注． 元嘉十一年．營道侯將冠．詔曰．營道侯義綦可克日冠．外詳舊施行．何禎冠義約制．及王堪私撰冠儀．亦皆家人之可遵用者也．

【南史始興王伯茂傳】時六門之外有別館．以爲諸王冠昏之所．名爲昏第．

【南史阮孝緒傳】十五冠而見其父彥之．彥之戒曰．三加彌尊．人倫之始．宜思自勖．以庇爾躬．

## 唐始廢冠禮．

【柳宗元答韋中立論師道書】古者重冠禮．將以責成人之道．是聖人所尤用心者也．數百年來．人不復行．近有孫昌胤者．獨發憤行之．既成禮．明日至朝．至外庭．薦笏言於卿士曰．某子冠畢．應之者

咸憮然。京兆尹鄭叔則怫然曳笏却立曰。何預我耶。廷中皆大笑。

## 宋元亦無行之者。明興。定皇太子皇子品官至庶人之冠禮。

【明史禮志】庶人冠禮。古冠禮之存者惟士禮。後世皆推而用之。明洪武元年詔定冠禮。下及庶人。纖悉備具。然自品官而降。鮮有能行之者。載之禮官。備故事而已。凡男子年十五至二十。皆可冠。將冠筮日。筮賓。戒賓。俱如品官儀。是日夙興。張幄爲房於廳事東。皆盛服。設冠於阼階下東南。陳服於房中西牖下。席二在南。酒在服北。次幞頭巾帽。各盛以盤。三人捧之。立於堂下西階之西。南向東上。主人立於阼階下。諸親立於盥東。儐者立於門外。以俟賓。冠者雙紒袍勒帛素履。侍於房。賓至。主人出迎。揖而入。坐定。冠者出於房。執事者請行事。賓之贊者取櫛總篦幧頭。置於席南端。賓揖冠者即席西向坐。贊者爲之櫛。合紒施總。加幧頭。賓降。主亦降。立於阼階。賓盥。主人揖讓。升自西階。復位。執事者進巾。賓降一等受之。詣冠者席前。東向祝。祝詞同品官。（品官冠禮祝用士禮祝詞）祝訖。跪。著巾。興。復位。冠者興。賓揖之。入房。易服深衣大帶。出就冠席。賓盥如初。執事者進帽。賓降二等受之。進祝。跪冠。訖。興。復位。揖冠者入房。易服襴衫要帶。出就冠席。賓盥如初。執事者進幞頭。賓降三等受之。

進祝。跪冠訖。興。復位。揖冠者入房。易公服出。執事者徹冠席。設醴席於西階。南向。贊者酌醴。出房立於冠者之南。賓揖冠者即席。西向立。賓受醴詣席前。北面祝。冠者拜受。賓答拜。執事者進饌。冠者即席坐。飲食訖。再拜。賓答拜。冠者離席。立於西階之東南向。賓字之。如品官詞。（品官冠禮字之辭同士冠禮）冠者拜。賓答拜。冠者拜父母。父母爲之起。拜諸父之尊者。遂出見鄉先生。及父之執友。先生執友皆答拜。賓退。主人請禮賓。固請。乃入。設酒饌。賓退。主人酬賓。贊侑以幣。禮畢。主人以冠者見於祠堂。再拜出。

然留都宦庶力能行之者甚少。多沿俗草率行禮而已。

【客座贅語】冠禮之不行久矣。耿恭簡公在南臺。爲其猶子行冠禮。議三加之服。一加用幅巾深衣履鞋。二加用頭巾藍衫絲鞋。三加用進士冠服角帶靴笏。然冠禮文繁。所用賓贊執事人數甚衆。自非家有大廳事與力能辦治者。未易舉行。故留都士大夫家亦多沿行俗禮。草草而已。

【正德江寧志】冠笄則爲綬帶糕以餽遺。設席會飲。諺云澆頭。

清代以後。此禮遂廢。

## 三　昏禮

周代昏有六禮。後世多因其意變遷。南朝重門第。姻婭淪雜。輒見譏於當世。

【晉書陸玩傳】王導初至江左思結人情請婚於玩。玩對曰。培塿無松柏。薰蕕不同器。玩雖不才。義不能爲亂倫之始。導乃止。

【世說新語】諸葛恢大女適太尉庾亮兒。次適徐州刺史羊忱兒。亮子被蘇峻害。改適江彪。恢兒娶鄧攸女。於時謝尚書求其小女婚。恢乃云。羊鄧是世婚。江家我顧伊。庾家伊顧我。不能復與謝裒兒婚。及恢亡。遂婚。於是王右軍往謝家看新婦。猶有恢之遺法。威儀端詳。容服光整。王歎曰。我在遣女裁得爾耳。

【沈約奏彈王源文】自宋氏失御。禮教彫衰。衣冠之族。日失其序。姻婭淪雜。罔計廝庶。販鬻祖宗。以爲賈道。明目腆顏。曾無愧畏。風聞東海王源嫁女與富陽滿氏。雖人品庸陋。胄實參華。而託姻結唯利是求。玷辱流輩。莫斯爲甚。源人身在遠。輒攝媒人劉嗣之到臺辨問。嗣之列稱吳郡滿璋之相承云是高平舊族。寵奮胤冑。家計溫足。見託爲息鸞覓婚。王源見告窮盡。卽索璋之簿閥。見璋之任王

國侍郎．鸞又爲王慈吳郡正閤主薄．源父子同共詳議．判與爲婚．璋之下錢五萬．以爲聘禮．源先喪婦．又以所聘餘直納妾．如其所列．則與風聞符同．王滿聯姻．實駭物聽．潘揚之睦．有異於此．且買妾納媵．因聘爲資．施衿之費．化充牀笫．鄙情贅行．造次以之．糾慝繩違．允茲簡裁．高門降衡．雖自己作．蔑祖辱親．於事爲甚．此風弗翦．其源遂開．點世塵家．將被比屋．宜寘以明科．黜之流伍．

## 宋制品官六禮．士庶四期．其易行也．

【宋史禮志】品官婚禮．納采問名納吉納成請期親迎．同牢廟見．見舅姑．姑醴婦．盥饋．饗婦送者．幷如諸王以下婚． 士庶人婚禮．幷問名於納采．幷請期於納成．其無雁奠者．三舍生聽用羊．庶人聽以雉及雞鶩代．

## 明昏禮．大都本文公家禮．

【明史禮志】品官昏禮．周制．凡公侯大夫士之昏娶者．用六禮．唐以後．儀物多以官品爲降殺．明洪武五年詔曰．古之昏禮結兩姓之歡．以重人倫．近世以來．專論聘財．習染奢侈．其儀制頒行．務從節儉．以厚風俗．故其時品節詳明．皆有限制．後克遵者鮮矣．其制凡品官昏娶．或爲子聘婦．皆使媒氏

通書。女氏許之。擇吉納采。主昏者設賓席。至日具祝版告廟訖。賓至女氏第。主昏者公服出迎。揖賓及媒氏。入雁及禮物。陳於廳。賓左主右。媒氏立於賓南。皆再拜。賓詣主人曰。某官以伉儷之重。施於某官。率循典禮。謹使某納采。主昏者曰。某之子弗嫺姆訓。既辱采擇。敢不拜嘉。賓主西南相向坐。徹雁受禮訖。復陳雁及問名禮物。賓興。詣主昏者曰。某官愼重昏禮。將加卜筮。請問名。主昏者進曰。某第幾女。妻某氏出。或以紅羅。或以銷金紙。書女之第行年歲。賓辭。主昏者請禮從者。禮畢。送賓至門外。納吉如納采。儀賓致詞曰。某官承嘉命。稽諸卜筮。龜筮協從。使某告吉。主昏者曰。某未教之女。既以吉告。其何敢辭。納徵如納吉儀。加玄纁束帛函書。不用雁。賓致詞曰。某官以伉儷之重。加惠某官。率循典禮。有不腆之幣。敢請納徵。主昏者曰。某官貺某以重禮。某敢不拜受。賓以函書授主昏者。主昏者亦答以函書。請期亦如納吉儀。親迎日。壻父告於禰廟。壻北面再拜立。父命之曰。躬迎嘉偶。釐爾內治。壻進曰。敢不承命。再拜。媒氏導壻之女家。其日女氏主昏者告廟訖。醴女如家人禮。壻至門下馬。就大門外之次。女從者請女盛服。就寢門內南向坐。壻出次。主昏者出迎於門外。揖而入。主昏者入門而右。壻入門而左。執雁者從至寢戶前。北面立。主昏者立於戶東西向。壻再拜奠雁。出就次。主昏者不降迎。壻既出。女父母南向坐。保母導女四拜。父命之曰。往之女家。以順爲正。無妄肅恭。母

命之曰．必恭必戒．毋違舅姑之命．庶母申之曰．爾忱聽於訓言．毋作父母羞．保姆及侍女翼女出門升車．儀衞導前．送者乘車後．壻先還以俟．婦車至門．出迎於門內．揖婦入．及寢門．壻先升階．婦從升入室．壻盥於室之東南．婦從者執巾進水以沃之．婦盥於室之西北．壻從者執巾進水以沃之．盥畢．各就座．壻東婦西．舉食案．進酒進饌．酒食訖．復進如初．侍女以巹．注酒進於壻婦前．各飲畢．皆興立於座南．東西相向．皆再拜．壻婦入室易服．壻從者餕婦之餘．婦從者餕壻之餘．明日見宗廟．設壻父拜位於東階下．壻於其後．主婦拜位於西階下．婦於其後．諸親各以序分立．其日夙興．壻父以下各就位．再拜．贊禮引婦至庭中．北面立．壻父升自東階．詣神位前跪．三上香．三祭酒．讀祝．興．立於西．婦四拜．退復位．壻父降自西階．就拜位．壻父以下皆再拜．禮畢．次見舅姑．其日婦立堂下．伺舅姑卽座．就位四拜．保姆引婦升自西階．至舅前．侍女奉棗栗授婦．婦進訖．降階四拜．詣姑前．進腶脩如前儀．次舅姑醴婦如家人禮．次盥饋．其日婦家備饌至壻家．舅姑卽座．婦四拜．升自西階．至舅前．從者舉食案．以饌授婦．婦進饌．執事者加匕筯．進饌於姑．亦如之．食訖徹饌．婦降階．就位四拜．禮畢．舅姑再醴婦如初儀．

庶人昏禮．禮云．昏禮下達．則六禮之行．無貴賤一也．朱子家禮．無問名納吉．止納采納幣請期．洪武

元年定制用之。下令禁指腹割衫襟為親者。凡庶人娶婦。男年十六女年十四以上。並聽昏娶。壻常服。或假九品服。婦服花釵大袖。其納采納幣請期。略倣品官之儀。有媒無賓。詞亦稍異。親迎前一日。女氏使人陳設於壻之寢室。俗謂之鋪房。至若告詞醮戒奠雁合卺。並如品官儀。見祖禰舅姑醴婦。亦略相準。

留都所行。參以習俗。不盡依此制。

【客座贅語】留都婚姻。亦備六禮。差與古異。古禮。一曰納采。二曰問名。三曰納吉。四曰納徵。五曰請期。六曰親迎。今留都初締姻。具禮往拜女家。曰謝允。次具儀曰小定。將娶先期具納幣。親迎之日。往請曰通信。納幣曰行大禮。將娶前數日具儀曰催妝。至日行親迎。似以小定兼納采問名。通信即請期。第先後不同耳。古俗親迎。有弄女壻。弄新婦。障車。壻坐鞍。青廬。下壻。却扇等禮。今並無之。唯壻下輿。以馬鞍令步。曰跨鞍。花燭前導。曰迎花燭。仿佛舊事。昏禮古以不親迎為譏。留都則壻之親迎者絕少。惟姑自往迎之。女家稍款以茶果。婦登輿。則女之母隨送至壻家。舅姑設宴。款女之父母。富貴家歌吹徹夜。至天明始歸。壻隨往謝。婦之父母亦款以酒。而婦之廟見與見舅姑。多在三日。按家禮

婦於第三日廟見。見舅姑。第四日壻乃往謁婦之父母。蓋謂婦未廟見與見舅姑。而壻無先見女父母之禮也。此禮已復。但俗沿已久。四日往謝。衆論駭然。議於第二日晨起。子率婦先廟見。拜父母舅姑。而後壻往婦家。拜其父母。庶幾得禮俗之中矣。　金陵人家行聘禮。行納幣禮。其筭盒中用柏枝。及絲線絡果作長串。或剪綵作鴛鴦。又或以糖澆成之。又用膠漆丁香。粘合綵絨結束。或用萬年青吉祥草。相詡爲吉慶之兆。考通志婚禮。後漢之俗。聘禮三十物。以玄纁。羊。雁。清酒。白酒。粳米。稷米。蒲。葦。卷柏。嘉禾。長命縷。膠漆。五色絲。合驩鈴。九子墨。金錢。祿得香草。鳳凰。舍利獸。鴛鴦。受福獸。魚。鹿。鳥。九子婦。陽燧。鑽。凡二十八物。又有丹爲五色之榮。青爲東方之始。共三十物。皆有俗儀。不足書。按此則今俗相沿之儀物。固有所自來矣。酉陽雜俎言納采九事。曰合驩。曰嘉禾。曰阿膠。曰九子蒲。曰朱葦。曰雙石。曰綿絮。曰長命縷。曰乾漆。九事皆有詞。各有取義。

【正德江寧志】婚禮甚煩猥。如起帖（用茶餅之類。取女子八字。）回吉（用油酥大餅。曰回吉餅。茶果羹酒。倍于起帖。）道日。（又謂之通信。即古請期之禮。近日省便。止用羊酒。）下茶。（視回吉之禮又倍之。又增衣服首飾之類。）催妝（用雞酒。近日少增羹果。以代下茶。甚爲省便。）及娶。又有鋪房設筵之費。（是日女家鋪房。男家設筵。侈靡相高。其間有跨鞍迎龍牽綵添寶坐床合巹之

類）

清代有官定之制。

【清會典禮部】凡婚禮。王以下至庶人。各頒其儀。凡公民之下。百官之子。未受爵者。禮皆攝盛。視其父儀。從亦如之。軍民納采使媒氏。道遠。女家具饌。近則否。納幣用幣衣一襲。衾褥一具。筵用牲一。請期。備鶩。婚日醮子於廳事東序。婦輿禮蓋無飾。筵用牲二。凡有品級官婚嫁用本官執事。鼓樂不得過十二名。鐙不得過六對。無品級人及監生軍民。不得用執事。鼓樂不得過八名。鐙不得過四對。軍民紬絹。不得過四。果金不得過四。官民皆不許用金銀財禮。庶民婦女不許用冠帔補服大轎。

其民間之俗先說媒。

【金陵雜志】說媒注俗云。一家有女百家求。然必年貌相當。門戶相對。方能結昏。說媒者以婦人說合居多。必先言定聘禮。聘金若干。合婚後。男女家另擇媒人。謂之大賓。

合則發草帖。就星者合婚。

【炳燭里談】女家以粗紙書女年庚。交媒氏遞至女家。謂之草八字。主人召日者推算。兩無沖剋。然

後諏吉行聘焉。又有因好結姻者。不復推算。俗謂爲天婚做云。

【金陵雜志】凡男女兩家願結朱陳者。先將女宅年庚。用紅紙書就。由冰人成雙交男宅。壓竈前香爐下。三日內家中平安。然後持就星家合婚。三日內倘有碎碗破甑之事。謂之不祥。託言不合。將草八字退還。

## 行初聘禮請之傳紅

【炳燭里談】古者納采之禮。蓋采擇某氏之女。卜吉而後聘之。故兼行納吉之禮。今之過帖是也。男女氏各延一人爲媒（有前此通言之人在則曰原媒）謂之大賓。或曰大冰。先期兩家踵門肅拜。至日媒氏衣冠赴男家。主人具庚帖一副。書男八字於陽頁。外以紅綠綢聯成方塊包之。名之曰袱。別具全紅柬帖四副。書主婚者郡望姓名。朦以荔支龍眼魁栗蜜棗四種。茶葉若干瓶。或加香橼福橘木瓜石榴諸大果。及龍鳳喜餅。以示豐盈。隨媒氏齎至女家。陳於庭。主人受之。因取男庚帖填寫女八字於陰頁。別用蜜合與紫色袱包之。以主人全柬四副。並具蜜食若干種。亦隨媒氏齎回。所以報聘也。蓋至是而婚姻定。故謂之下定。以其所傳者紅帖。又謂之傳紅云。

## 將娶選日再行聘禮謂之行禮。

【炳燭里談】古者請期之禮。今之送日子是也。男氏將娶卜吉。既定。主人延二大媒。晨至其家。齎選擇吉期紅帖。同往女氏。女氏受之。以紅單開寫新婦衣裙尺寸。交大媒帶回。男氏照單製成。俟納幣日齎送焉。古者納徵之禮。今之行禮是也。婚期既定。先數日男氏延請大媒。具全紅禮單二。一書謹詹某日行親迎禮。一書納幣之喜。並新婦冠袍衣飾。送至女家。媵以茗果。如傳紅儀式。

【金陵賦注】納徵請期注。先昏期數日。壻家具柬以昏期告於婦家。媵以茗果。婦家亦答以果物。謂之行禮。

【金陵雜志】男家欲迎娶。先將男女八字送星命家諏吉。必使無沖犯無刑剋之良辰。以紅全柬。上記新人沐浴宜何時。水傾何方。上轎何時。合巹何時。避忌何人。皆歷歷書之。送女家。謂之送日子。

## 女家答禮曰回盤。

【炳燭里談】女氏答以允吉登嘉二帖。具新壻冠帶。幷蜜食齎還。謂之回盤。

【金陵雜志】男宅行禮。衣飾聘金到門後。必籌所以回盤者。除翁姑新郎針線外。另回三代腰帶鈔

袋襪帶。近今三代祇行二代。謂女家自留一代。俗例相沿。以爲消長。婦女之見。牢不可破。誠可笑也。

## 先期鋪嫁妝。

【金陵賦注】先昏期一日。婦家具妝奩。往之壻家。謂之鋪嫁妝。按宋時俗謂之鋪房。見溫公書儀。

## 屆期親迎。

【白下瑣言】顧遯園客座贅語云。壻之親迎者絕少。惟姑自往迎之。女家款以茶果。婦登輿。則女之母隨送至壻家。舅姑設宴款女之母。至天明始歸。今則姑不往迎。女母亦無隨送之舉。惟納采時用大紅帖。寫謹詹某月某日恭備喜筵。祇候光臨云云。請女之父母。謂之禮書。徒存具文而已。舊俗嫁娶。男家必邀戚友四人。先吉服詣女家。俟綵輿將發而後返。謂之迎親。

【金陵賦注】今俗壻於晨後往婦家。謁婦之父母。並見婦家戚友。若婦之三日見拜者然。謂之求親。蓋名雖似親迎。而實則將明時謁婦父母一節。移於前一日。又向晚。壻家使戚友四人。導輿至婦家。婦家款以茶果。謂之迎親。婦家亦使婦之兄弟或姻戚。隨輿往壻家。謂之送親。蓋即明時姑迎婦。女父母送女之遺意。第親迎不施之壻。而轉以施之戚友。殊爲非古。莫若將求親移至日昳。婦輿即隨

壻而歸爲宜。然俗固以求親當親迎也。

發轎。

【金陵賦】衣冠攝盛。備哉燦爛。（原注吾鄉昏禮。或民間而上擬士。或士而上擬丈夫。蓋即所謂攝盛）將彩輿。狃婦居。矑矑燈燭。郉郉車徒。頭銜冰皎。騶從風趨。旗幟旖旎。鼓吹喁于。聞者習雀而犇視。行者佇眙而趨愉。

【金陵雜志】發寶轎約申酉之時。於轎前鼓樂齊奏。擇年輕四人各手執一燈。隨彩輿至女家。謂之迎親寶轎。

陋者索開門錢。

【白下瑣言】娶之日。女之兄弟必向男家爭索錢財。名爲開門錢。往往有較量錙銖。故爲留難者。兩家至戚。尚斤斤於此。耶此敝陋習。

【金陵雜志】大開門者。舅子之靴帽也。小開門者。彩轎至女宅所索之開門錢也

于是催妝。

23/1 B 10

【金陵賦】丁口入之三商，修合卺之令典，於斯之時，枚馬之裔，布幔幌而詠催妝者以百計。

## 上頭。

【金陵賦注】吾鄉笄禮久廢，惟新婦將上輿時，料量妝飾，仍沿上頭之名。

【金陵雜志】喜日新娘必鎮日眠，及彩轎到門催請，然後新娘起身，沐浴更衣，桌上燃大燭一對，梳妝穿帶，則請年輕有全福之婦人爲之，謂之上頭。

【金陵賦注】女上頭時，鏡前然雙燭，登輿後燭不撤，席設之鏡臺如故，所坐之椅如故，並於椅前置手爐一，炙女所解之敝履焉。按曾子問孔子曰，嫁女之家，三夜不息燭，思相離也，卽此意。

## 加蓋持瓶。

【金陵賦注】唐時女將上車，以蔽膝覆面，見酉陽雜俎，至婦將登車，用彩巾羃首，合卺後乃去之，名曰蓋頭，則明時俗已如此，今但易稱方巾，而去方巾後，仍有彩線下垂，名遮羞鬚。

【金陵賦注】新婦左持小錦囊，右持錫蜜罐，至夫家，正輿中去蜜罐，而以錫餅三緘其口，令婦執之，嗟乎長舌厲階，其恉微矣。

送親以次爲之.

【金陵雜志】新人上頭畢.由父兄抱之上轎.另請少年四人.隨轎走送.謂之送親.半途卽回.

既至跨鞍傳席以入.

【白下瑣言】輟耕錄云.新婦始至.傳席以入.弗令履地.唐人已然.今仍其風.不以席而以米袋取接代之義.又甫下輿時.先跨馬鞍.按歸田錄.劉岳書儀.婚禮有女坐壻之馬鞍.父母有合髻之禮.乃在女家.今則行於男家.徒跨之而不坐矣.

【金陵賦注】婦至壻家.始下輿時.必先跨鞍.鞍亦髣髴其形.蒙以紫楮.命曰鞍橋.

【金陵賦注】冬夜箋記.今娶新婦到門.以氈藉地.人轉接之.使行其上.白樂天詩云.靑衣轉氈褥.錦繡一條斜.古已然矣.今吾鄉仍其風.不以氈席而以米袋取接代之誼.

合巹之先.交拜天地.

【金陵賦】登華堂而交拜.影婆娑而微俛.

入房坐床.謂之作富貴.

【金陵雜志】兩新人入房．由伴娘扶之．盤膝坐於牀頭．男東女西．任人調笑．不言不動．謂之坐富貴．

親友鬧房．謂之鏖新娘．

【金陵賦注】三日之內．未行見拜禮．無尊卑．皆得戲新婦．謂之鏖新娘．一月之內．有半面識．皆得觀新婦．謂之看新娘．

翌日開臉．

【金陵雜志】次日黎明．兩新人即起．伴娘以一甌蓮子羹進．使二人分吃之．然後爲新娘梳妝絞臉．謂之開臉．

三日謁祖先．

【金陵賦注】平日惟於堂上懸皮一閣．以奉木主．凡朔望節序．則拜之．昏之三日．則壻率婦拜之．

會親．

【金陵雜志】第三日謂之三朝．有人於此日請會新親．如岳翁妻弟之類．每有一男丁．必有帖一副．不計能來不能來也．然岳家辭謝居多．遲日登門視女．使男家出其不意．免其厚款．謂之會親．

見家屬分大小。
【金陵賦】見舅姑爲長者糞進退紆徐。【注】見拜時。贊儀者必唱攜椅。蓋猶有糞之遺意。
【金陵賦注】昏之三日。行見拜禮。亦有於昏之明日者。謂之連朝坐。按見拜之禮。宋時已行。書儀又謂長屬雖多共爲一列受拜。以從簡易。則今之一一受拜者爲繁矣。

入廚作羹。
【金陵賦】登降拜跪之禮既畢。嫛婗劬窣媒妁前導。遂洒作羹湯而下庖廚。【注】古有盥饋之禮。溫公書儀于見拜後行之。今則見拜後入廚作羹。深合唐人三日之詩。

又數日回門。
【金陵賦注】女嫁彌月後。與壻歸家。謂之回門。兵燹後或六日或十日。不必彌月矣。

母家時節餽遺。其繁文縟節。有如此者。
【金陵雜志】送夏送冬送燈。此係富而好禮者方有之。女兒出閣後。一逢夏日。即送壻與女以紗羅之衣。冬日即送炭火盆手爐等。逢燈節。送各式新燈。

【金陵歲時記】女子既嫁之初年．母家届燈節．則遺以燈．及元宵諸食品．名曰燈節盒．與送重陽之旗．同爲玩具．

【炳燭里談】婦人將產子．母家必備小兒服飾及雞肉麪饊相餽．謂之催生．送禮後踰月猶不生．則遣女僕備熟麪數盌送往女家．置諸地．急趣而出．女家人取食之．謂之過街麪．是亦催生之餘波也．

清季歐風漸於中國．一切趨於簡易．乃有所謂文明結昏．不由父母媒妁．先相結以情愛．然後訂婚．互易約指．

【柳南隨筆】婦人以金銀爲介指．其來已久．相傳古者婦人月經與娠則帶之．否則去之．今人常帶在手．既昧戒止之義．甚至男子而亦帶之．若爲飾手之物．尤可怪矣．

【清稗類鈔】指環以貴金屬或寶石製之．約之於指．以爲美觀．初惟左手之第三第四兩指．後則惟所欲矣．亦謂之戒指．紂作寶幹指環．漢宮人御幸．賜銀指環．蓋古宮禁中本用以爲嬪妃進御．或有所避忌之符號．後世遂用爲普通之指飾．故曰戒指．大宛娶婦．先以同心指環爲聘．今乃以爲訂婚之紀念品．則歐風所漸也．

結婚時賃逆旅。延儐相。陳軍樂。備證書。不一時而禮畢矣。

【淸稗類鈔】親迎之禮。晚近不用者多。光宣之交。盛行文明結婚。倡於都會商埠。內地亦漸行之。禮堂所備證書。〔有新郎新婦證婚人介紹人主婚人姓名。〕由證婚人宣讀。介紹人〔即媒妁〕證婚人男女賓代表皆有頌詞。亦有由主婚人宣讀訓詞。來賓唱文明結婚歌者。文明婚禮。實有三長。一以父母之命。媒妁之言。而取男女之同意。以監督自由。其辦理次序。先由男子陳志願於父母。得父母允准。即延介紹人。請願於女之父母。得其父母允准。再由介紹人約期訂邀男女會晤。男女同意。婚約始定。二定婚後。男女立約。先以求學自立爲誓言。三婚禮務求節儉。以挽回奢侈習俗。而免經濟生活之障礙。結婚之日。由男女父母各給以金戒指一事。禮服一襲。

其行舊禮者。亦日趨簡易。一日畢事者。〔回門等事。皆於昏日行之。〕謂之一堂退。新婦與新郎同至男家者。謂之裏親。用卜日之前夕子時以後行合巹禮者。謂之倒搭夜。婚之次日行舅姑待新婦禮者。謂之連朝坐。

## 四　喪禮

吳俗好治喪．動費十萬數．蕩產爲所不惜．

【南史孔琳之傳】凶門柏裝．不出禮典．起自末代．積習生常．遂成舊俗．爰自天子達於庶人．誠行之有由．卒革必駭．然苟無關於情．而有愆禮度．存之未有所明．去之未有所失．固當式遵先典．釐革後謬．況復兼以游費．實爲人患者乎．凡人事喪儀．多出閭里．每有此需．動十數萬．損人財力．而義無所取．至於寒素．則人思自竭．雖復室如懸磬．莫不傾產殫財．所謂葬之以禮．其若此乎．謂宜一罷凶門之式．

往往有致毀以死者．

【晉書五行志】居三年之喪者．往往有致毀以死．

孫權以時方多難．凡在官守．一禁奔喪．犯者致科以大辟．

【吳志】嘉禾六年春正月詔曰．夫三年之喪．天下之達制．人情之極痛也．賢者割哀以從禮．不肖者勉而致之．世治道泰．上下無事．君子不奪人情．故三年不逮孝子之門．至於有事．則殺典以從宜．要經而處事．故聖人制法．有禮無時則不行．遭喪不奔．非古也．蓋隨時之宜．以義斷恩也．前故設科．長

吏正官。當須交代而故犯之。雖隨糾坐。猶已廢職。方事之殷。國家多難。凡在官司。宜各盡節。先公後私。而不恭承。甚非謂也。中外羣僚。其更平議。務令得中。詳爲節度。顧譚議以爲奔喪立科。輕則不足以禁孝子之情。重則本非應死之罪。雖嚴刑益設。違奪必多。若偶有犯者。加其刑。則恩所不忍。有減則法廢不行。愚以爲長吏在遠。苟不告語。勢不得知。比選代之間。若有傳者。必加大辟。則長吏無廢職之負。孝子無犯重之刑。將軍胡綜議以爲喪紀之禮。雖有典制。苟無其時。所不得行。方今戎事。軍國異容。而長吏遭喪。知有科禁。公敢干突。苟念聞憂不奔之恥。不計爲臣犯禁之罪。此由科防本輕所致。忠節在國。孝道立家。出身爲臣。焉得兼之。故爲忠臣。不得爲孝子。宜定科文。示以大辟。若故違犯。有罪無赦。以殺止殺。行之一人。其後必絕。丞相雍奏從大辟。其後吳令孟宗喪母奔赴。已而自拘於武昌。以聽刑。陸遜陳其素行。因爲之請。權乃減宗一等。後不得以爲比。因此遂絕。

## 劉宋又禁長吏以親疾去官。

【南史鄭鮮之傳】新制。長吏以父母疾去官。禁錮三年。山陰令沈叔任父疾去職。鮮之因此上議曰。父母之疾。而加以罪名。悖義疾理。莫此爲大。謂宜從舊。於義爲允。於是自二品以上父母及爲祖父

母後者墳墓崩毀及疾病族屬輒去並不禁錮。

晉初用王肅議。三年之喪。二十五月而除。縉紳多從鄭氏二十七月之說。劉宋因王准之奏。以鄭義爲制。

【南史王准之傳】永初中奏曰鄭玄注禮。三年之喪。二十七月而吉。古今學者多謂得禮之宜。晉初用王肅議。祥禫共月。故二十五月而除。遂以爲制。江左以來。準晉朝施用。縉紳之士多遵玄義。夫先王制禮。以大順羣心。喪也寧戚。著自前經。今大宋開泰。品物遂理。愚謂宜同卽物情。以玄義爲制。朝野一禮。則家無殊俗。從之。

梁武重毀瘠。

【顏氏家訓】江左朝臣子孫初釋服。朝見二宮。皆當泣涕。二宮爲之改容。頗有膚色充澤。無哀感者。梁武帝薄其爲人。多被抑退。裴政出服。問訊武帝。貶瘦枯槁。涕泗滂沱。武帝目送之曰。裴之禮不死也。

而民有朝終夕殯者。政俗固難一致矣。

【南史徐勉傳】時人間喪事多不遵禮．朝終夕殯．相尚以速．勉上疏曰．禮記問喪云三日而後斂者．以俟其生也三日而不生．亦不生矣頃來不遵斯制．送終之禮．殯以朞日．潤屋豪家．乃或半晷．衣衾棺槨以速爲榮．親戚徒隸．各念休反．故屬纊纔畢．灰釘已具．忘狐鼠之顧步．媿燕雀之迴翔．傷情滅理．莫此爲大．且人子承衾之時．志懣心絕．喪事所資．悉關他手．愛憎深淺．事實難原．如覘視或爽．存沒違濫．使萬有其一．怨酷已多．豈可不緩其告斂之辰．申其望生之冀．請自今士庶．宜悉依古三日大斂．如其不奉．加以糾繩．詔可其奏．

明代喪禮．大抵本之以儀禮唐典．參以朱子家禮．

【明史禮志】品官喪禮．載在集禮會典者．本之儀禮士喪．稽諸唐典．又參以朱子家禮之編．通行共曉．茲舉大要．其儀節不具錄．凡初終之禮．疾病遷於正寢．屬纊俟絕氣乃哭．哭主主婦護喪以子弟賢能者治報訃告．設尸牀帷堂．掘坎設沐．具沐者四人．六品以下三人．乃含．置虛座．結魂帛．立銘旌．喪之明日乃小斂．又明日大斂．蓋棺．設靈牀於柩東．又明日．五服之人各服其服．然後朝哭相弔．既成服．朝夕奠．百日而卒哭．乃擇地．三月而葬．告后土．遂穿壙．刻誌石．造明器．備大轝．作神主．既發引

至墓所．乃窆．施銘旌誌石於壙內．掩壙復土．乃祠后土於墓．題主奉安升車．反哭．凡虞祭．葬之日日中而虞．柔日再虞．剛日三虞．若去家經宿以上．則初虞於墓所行之．墓遠途中遇柔日．亦於館所行之．若三虞必俟至家而後行．三虞後遇剛日．卒哭．明日祔家廟而小祥．喪至此．凡十三月．不計閏．古卜日祭．今止用初忌．喪主乃易練服．再期而大祥．喪至此．凡二十五月．亦止用第二忌日．祭陳禫服．告遷於祠堂．改題神主．遞遷而西．奉神主入於祠堂．徹靈座．奉遷主埋於墓側．大祥後間一月而禫．喪至此．計二十有七月．卜日．喪主禫服．詣祠堂．祗薦禫事．　士庶人喪禮．大略仿品官制．稍有損益．

【明史禮志】五年詔定庶民襲衣一稱．用深衣一．大帶一．履一雙．裙袴衫襪隨所用．飯用粱．含錢三．銘旌用紅絹五尺．斂隨所用衣衾及親戚襚儀．隨所用．棺用堅木．油杉為上．柏次之．土杉松又次之．用黑漆金漆．不得用朱紅．明器一事．功布白布三尺．引柩柳車．以衾覆棺．誌石二片．如官之儀．塋地圍十八步．祭用豕．隨家有無．

## 喪服等差．多因前代．惟父母並尊．則自明開之．

【明史禮志】五服喪制．並著為書．使內外遵守．其制服五．曰斬衰．以至粗麻布為之．不縫下邊．曰齊

衰．以稍粗麻布爲之．縫下邊．曰大功．以粗熟布爲之．曰小功．以稍粗熟布爲之．曰緦麻．以稍細熟布爲之．

【明史禮志】明初頒大明令．凡喪服等差．多因前代之舊．洪武七年孝慈錄成．復圖列於大明令．刊示中外．先是貴妃孫氏薨．敕禮官定服制．禮部尙書牛諒等奏曰．周儀禮．父在．爲母服期年．若庶母則無服．太祖曰．父母之恩一也．而低昂若是．不情甚矣．乃敕翰林學士宋濂等曰．養生送死．聖王大政．諱亡忌疾．衰世陋俗．三代喪禮．散失於衰周．厄於暴秦．漢唐以降．莫能議此．夫人情無窮．而禮爲適宜．人心所安．卽天理所在．爾等其考定喪禮．於是濂等考得古人論服母喪者凡四十二人．願服三年者二十八人．服期年者十四人．太祖曰．三年之喪．天下通喪．觀願服三年者．視願服期年者倍．豈非天理人情之所安乎．乃立爲定制．子爲父．庶子爲其母．皆斬衰三年．嫡子衆子爲庶母．皆齊衰杖期．

【客座贅語】前代定制．未有定式．我聖祖謂其君牽制文義．優游不斷．於是作孝慈錄．立爲定制．子爲父母．庶子爲其母．皆斬衰三年．嫡子衆子爲庶母．皆齊衰杖期．大哉王言．自是人子得申其罔極之情．而從來短喪之謬論．與拘儒之曲說．可廢而不談矣．服制圖．子爲繼母．爲慈母．爲養母．皆斬衰

三年．爲嫁母出母．爲父卒繼母．改嫁而已從之者．皆齊衰杖期．爲繼父同居．兩無大功之親者．服齊衰不杖期．爲繼父先曾同居今不同居者．爲繼父雖同居而兩有大功以上親者．皆齊衰三月．於是以恩服．以義服．以名服．三者曲到周盡．無毫髮遺憾於人心．此所以明天倫．正人紀．順人情．爲萬世不易之經也．

【陔餘叢考】古禮．父在爲母服期．禮記雜記下篇．期之喪十一月而練．十三月而祥．十五月而禫．注云．父在爲母也．喪服篇曰．期者．父在爲母．傳曰．何以期也．屈也．至尊在．不敢伸其私尊也．喪服四制曰．父在爲母齊衰者．見無二尊也．漢以來皆遵此制．唐高宗上元元年．武后上表．請父在爲母服齊衰三年．從之．然僅齊衰也．明太祖定制．子爲父母．庶子爲其母．皆斬衰三年．嫡子衆子爲其庶母．皆齊衰杖期．自後遂爲定制．

京師人民多循舊俗．

【明史禮志】洪武元年．御史高元侃言．京師人民．循習舊俗．凡有喪葬．設宴會親友．作樂娛尸．竟無哀戚之情．甚非所以爲治．乞禁止．以厚風化．乃令禮官定民喪服之制．

【明史禮志】詔古之喪禮．以哀戚爲本．治喪之具．稱家有無．近代以來．富者奢僭犯分．力不足者稱貸財物．誇耀殯送．及有惑於風水．停柩經年．不行安葬．宜令中書省臣集議定制．頒行遵守．違者論罪．

## 散服設奠．盛用鼓吹，多行佛事．

【正德江寧志】舉喪則先致弔者．練帛發引．則具席于城南．（鳳臺安德門外．皆有齋堂．近日多于僧寺．甚有設席七八百者）多行佛事．（如七七百日期年禫服．皆誦經修齋）皆靡習也．

【客座贅語】近代喪禮中有二事循俗而與古反者．沿流既久．遽難變之．其一曰服．古人遇死喪．凡應服某服者．或內親．或外親．人自製其所應服之服哭之．交友亦不以玄冠色衣弔．蓋哀感在心．故必變服以臨之耳．乃今自同宗外．凡應服者．必喪家送布始製而服之．不送．即應服而玄其冠色其衣者有矣．甚且喪家力不能送．共以詬詈加之．而大家復有破孝送帛之事．破孝毋論何人．但入弔者．即贈以布或絹．有生平不一識面．聞名爲布而弔者矣．不知變服志哀．乃喪之旗．心既不哀．服於何有．且送而不服．尤屬無謂．至送帛則本不爲服．直以幣帛將孝之敬爲酬酢而已．其一曰奠．始死

而有奠記所謂餘閣者也。成服後諸祭。皆主人自爲之。其在姻友。直有賻襚賵已。賻以錢帛。襚以衣服。賵以車馬。皆以助斂與殯之事。賓客至有喪者之家哭之弔之。奠此物而已。奠者置也。置其物於前也。今則賻襚之禮。間有行焉。賵則江南絕未聞者。乃代爲喪家致祭。屠割羊豕。崇飾果蓏柜枚餦餭寓錢楮幣之類。闐塞於庭。客乃爲酹酒致敬。夫酹乃主人之事。賓客乃代而行之。知禮者謂宜於送葬上祭一切止之。惟有服者。人自製而服。以示哀戚變常之意。其在賓客。第行賻襚以助之。或貧者出力以佐其事。祭悉輟而不舉。庶使喪主人不苦於送帛之紛紛。而賓客亦不爲此無益之糜費。是亦從禮儉之一端也。

【客座贅語】軍中鼓吹。在隋唐以前。卽大臣非恩賜不敢用。舊時吾鄉凡有婚喪。自宗勳搢紳外。人家雖富厚無有用鼓吹與教坊大樂者。所用惟市間鼓手與教坊之細樂而已。近日則不論貴賤。一概濫用。浸淫之久。體統蕩然。

## 期功之喪。鮮衣盛飾。無異平時。均有戾於禮矣。

【客座贅語】喪禮之不講甚矣。前輩士大夫如張憲副詳。有期之喪。猶著齊衰見客。其後或有期功

服者．鮮衣盛飾．無異平時．世俗安之．恬不爲怪．間有守禮者．恐矯俗招尤．不敢行也．昔謝安石期功不廢絲竹．人猶非之．視今日當何如哉．余謂士大夫在官．有公制．固所不論．至里居遭喪．即期功亦宜示稍與常異．如非公事．謁有司．不變服．不赴筵會．即赴亦不聽聲樂．不躬行賀慶禮．不先謁賓客．庶古禮幾存什一於千百也．

其極貧窶．有火葬其親者．

【金陵瑣事】陪京有家貧者．親死付之一炬．湛甘泉先生爲禮書時．欲變其俗．擇禁門外空地數處．爲漏澤園．以葬貧不能買地者．

清代金陵喪禮．多軼於官定之制．于易簀時焚紙輿．

【金陵雜志】亡者病篤．即預備紙紮轎馬各一事．易簀即焚之．

【炳燭里談】吾鄉舊俗．父母始死．有兩子者．一子守靈．一子常服．解辮散麻．出至親族家．匍匐門外．哭泣報喪．近來已無此禮．惟傳單遍報所知者．

易衣後．擇時日以殮．謂之擇七單．

【金陵雜志】擇七單．注以亡者年庚．及氣絕時日．與星者推算擇入殮之吉時．避沖犯之方．偶一不愼．卽犯重喪惡煞．最爲不祥．故金陵視之極爲重要．

【金陵雜志】俗傳人死必經惡狗村．故易衣後必以龍眼七枚．懸於手腕．或以麪作球亦可．俗云持之可禦惡狗之噬．

【金陵雜志】入殮．注屆時親人均須環送．卽將亡者舁入棺內．

按金陵之俗．三日內死者室中一切照舊．不得動移．每晚送草鞋一燈籠一於土地祠．謂之送監掌．

### 越數日成服．親友來弔唁．

【金陵雜志】成服或三日．或五日．全家易凶服．凡戚畹均於是日弔唁．富家則揚厲鋪張．燕享奏樂．懸挂燈彩以誌盛．

### 七日一祭．謂之作七．

【金陵雜志】每逢七日．設盛饌以祭．如有女已嫁者．必於六七之日致祭．俗云六七不吃自家飯．富家則延請僧道．禮懺諷經．以求冥福．

## 已而擇日題主。

【金陵雜志】亡者木主。必請當道之顯者題之。相傳此日爲亡者之吉日。故全家均着吉服。鳴砲奏樂。燈彩搖紅。見者若不知其爲喪事也。俗謂之點主。

## 家奠治喪。

【炳燭里談】遠治喪有期。乃遍訃戚友。先一日預約有服之親族。及款賓執事之人。食祭奠餕品。謂之請在堂。屆期延接弔客。各任其職。彬彬如也。筵皆素饌。設酒而不飮。謂之齋飯。今則成服有傳單。治喪有報帖。是再訃也。盛筵待客。與吉席無異。治喪者門有鼓樂。謂之門吹。堂有鼓樂。謂之材吹。

【金陵雜志】治喪者。使外姓之人來弔家奠者。使族中之人行禮。是日雖貧家。亦延僧徒誦經。以求超度。治喪約在點主後三四日。其奢華較成服尤甚。其儀制亦與成服略同。來弔唁者均贈賻爲奠。孝子惟匍匐靈右答禮。別延相知者應接賓客。謂之司賓。

## 出殯。

【金陵雜志】發引又謂之出殯。羽葆紛繁。鼓樂導引。喪儀盛者數千人數百人不等。又開路神亦髮

藍面方弼方相身高數丈.俗呼獣子.皆送葬之具.

【新京備乘】遷柩在路.有馬上鼓吹作軍中樂.又有方相四目.魌頭武士.今謂之文武大人.門神今謂之黃門官.及天祿辟邪諸獸.今謂之青獅白象前導.此皆明功臣舉葬體制也.凡民何得僭而用之.

安葬.

【金陵雜志】先請陰陽生擇定吉地.命墳主掘一深坑.謂之打金.再擇吉時.安葬入穴.

反葬日祀遺容.百日小祥.大祥.均奠.

按金陵之俗.設位懸容.日祀四餐.以後減至午時一餐.服除方撤.

喪服或沿古制.

【白下瑣言】喪服無論貴賤.凡斬衰以下.皆長領大袖.蓋暫而非常.仍沿前代制耳.

或俗自爲增損.

【白下瑣言】喪服多不合制.父黨姑之.父母黨舅之妻.母姊妹之夫.母伯叔父母.妻黨妻祖父母.妻

伯叔父母皆無服。今則有概從穿孝者矣。謂之材前孝。三字不知本于何典。而外祖父母報服緦麻。妻父母爲壻緦麻。兄弟爲甥亦報服緦麻。兩姨之子及姑舅之子亦相爲緦麻。皆有定制。而今皆不行。有議及者反從而嗤之。又黃爲中央正色。而齊衰期服。髮辮皆繫黃縷。積習相沿。毫不爲怪。

【炳燭里談】壻爲外舅姑服緦。今之禮制也。金陵人乃服麻之極細者。如齊衰。此必不識字人誤緦爲細而以譌傳譌。遂以細麻當之。初不知其服之太重耳。

太平軍制。不棺不哭。不設香火。

【平定粵匪紀略】死不用棺。用則爲妖。香火不設。設則爲邪。死爲昇天。享受天堂極樂。爲莫大喜事。不許哭。其傳教然也。而楊秀淸子死。購梓木爲棺。含以珠玉希世寶物。錦裹繡裝。葬之日。衆備鹵簿祖道。楊淚下如雨。目自是失明。

民國以來。效西俗者。則以黑紗纏臂爲服。一掃歷來斬衰期功緦麻之制。而齊民仍以循舊俗者爲多焉。

## 五　祭禮

家祭。爲常之俗。大族有宗祠。春秋二仲。或冬至。合祀通族之先。其高曾祖禰。父各祀於家。忌日誕日。惟祭亡者及其配。歲首歲除春秋冬之時祭。則合祀。懸遺像。（江蘇社會志）

【正德江寧志】中元人家祀先。亦多用蔬品。十月朔祀先。

【金陵歲時記】吾鄉新年祀祖影堂上。必供飥鑼。以麪杭成圓形。而空其中。實以紅糖。削竹穿之。每垛凡四名。曰棹麵。惟吾鄉獨有。想意與小兒所要之陀羅。形式相類。俗稱殆以此歟。

【金陵歲時記】老學庵筆記。載有望日具素饌享先。吾鄉屆中元節。人家祀先。取茄子切成絲和麪。用油煎之。曰茄餅。俗以此爲先祖赴盂蘭會之乾餱。他省罕見。惟陶廬續憶詠云。茄餅家家設祭筵。盂蘭盆會太喧闐。怪他一路金銀紙。未結人緣結鬼緣。

【炳燭里談】鄉俗向於父母沒後誕辰。家祭而已。今則開筵宴客。無異生時。謂之追祝。祝之死而致生之。是曰不智。

惟奉回教耶教者無祀先之禮。

## 六　歲時習俗

元日罷市凡四日。諺云冬三年四。更易春聯。

【金陵歲時記】響雲樓雜記。明太祖都金陵。於除夕前忽傳旨。公卿庶士之家。必須加春聯一副。帝微行出觀。以為笑樂。偶見一家獨無。詢知為閹豕苗者。未倩人耳。帝為大書曰。雙手劈開生死路。一刀割斷是非根。書訖投筆而去。嗣帝復出。不見懸掛。因問故。云知是御書。高懸中堂。燃香祝聖。為獻歲之瑞。帝大喜。賞銀五十兩。俾遷業焉。

【金陵瑣事】太祖御書春聯賜中山王徐公達云。始余起兵於濠上。先崇捧日之心。逮茲定鼎於江南。遂作擎天之柱。又一聯云。破虜平蠻。功貫古今人第一。出將入相。才兼文武世無雙。

【白下瑣言】新歲人家更易春聯。自明初始。

【客座贅語】歲除。歲旦。秣陵人家門上插松柏枝。芝蔴稭。冬青樹葉。大門換新桃符。貴家房門左右。貼畫雄雞。

貼門神。黃錢等。

【白下瑣言】門神猶古鬱壘神荼之意。以紙鏹錢。貼諸戶牖。謂之黃錢。然色皆尙紅。黃者惟有喪者用之。

【金陵歲時記】金陵人家。大門之有門神者不多概見。惟後門貼鍾馗。內室各門亦不一其製。年老者用推車進寶。四季平安。少年則麒麟送子。五子奪盔。冠帶傳流等圖。單扉則貼一圓形和合。名曰一團和氣。亦有摹財神仙官形像者。義取吉祥而已。

供紙馬。

【金陵歲時記】取紅紙長約五尺。墨印財神仙官或蓮座尊狀。新年立春供設廳堂。削木如牌坊形。高尺餘。曰紙馬架。

爆竹于庭。

【金陵歲時記】凡慶賀事皆用之。不獨元旦然矣。

賀客至則設果盒。泡歡喜團。（糯米所製元團）奉茶泡元寶蛋等。

【金陵歲時記】鹽漬白芹芽。雜以松子仁胡桃仁。荸薺點茶。謂之茶泡。客至則與歡喜團及果盒同

獻。果盒以山査糕鏤成雙喜字及福壽字式。殺爲精巧。餘則隨時物備之而已。

【金陵歲時記】茶煮雞子以當點心。名曰元寶蛋。客至必爭獻數枚。俗謂進元寶。

給錢僕役。謂之恭喜包。給卑幼曰答賀。

【金陵歲時記】賀客以紅紙裹銅錢十枚。或八枚六枚。給主人之僕。曰恭喜包。自制錢易爲銅元。而無此包矣。凡尊長賜卑幼賀錢。曰答賀。同光間多用紅紙小票。自一百文至二百文止。專供新年答賀之用。自紵寧官錢局成立。禁用私票。而無此票矣。

不賀者則飛賀柬。

【白下瑣言】金陵俗新歲以紅柬書名互相投遞。多從門罅入者。謂之飛帖。

正月八日十三日十五日爲燈節。寺宇上燈。

【金陵賦注】燹前值元宵。凡庵祠廟宇皆上鐙。而府署西偏白衣庵尤甲于一郡。婦人祈嗣者率于是時進香油。瞪香車。游人如蟻。不亞杭州天竺。蘇門上方之勝。近則寺宇間有上鐙者。但不似昔盛。

【金陵歲時記】俗以正月八日十三日十五日爲燈節．洪楊未亂之前．凡庵廟皆上燈同光間惟天靑街之白衣庵最盛．評事街之江西會館．門東之天喜長生祠．堂子巷之財帛司亦然．相傳初八爲閻羅誕．故漢西門之都城隍廟．府治前之郡城隍廟．倉頂之蕭公廟．香火不絕．從前亦有上燈之事．今則罕見矣．

## 好事者爲龍燈會．

【金陵賦】金吾馳禁．上元是迎．則有輕紗之客．狂趡之倫．翦帛爲龍．然燭中熒．【注】舊俗有龍燈之會．兵燹後則湘營士卒爲之．鐙後增以高趫會．塗脂抹粉．往來如飛．按高趫卽列子所謂雙枝屬脛之戲．今但益以俳優面目耳．【又注】上新河爲徽州木商所萃．春初有鐙會．矜奇鬬勝．每周游城市．觀者咸盛稱徽州鐙云．歲四月．初旬．木商賽都天會．亦出斯鐙．

【金陵歲時記】洪楊亂後．上新河徽州木商燈會最盛．稱徽州燈．四月初旬賽都天會．亦出斯燈．迨光緒中年．湘軍燈會．翹然特出．及丁未年．僅有水西門木商燈會一枝矣．其燈中有紙紮戲臺．安置相生人物．設機運動．最稱特色．

按白下瑣言卷四言四月三日上新河木客出燈。

## 作燈市。

【正德江寧志】上元作燈市。〔燈有楮練紗帛魚魫羊皮料絲諸品。又有街途串遊者曰滾燈。曰架燈。商謎者曰彈壁燈。〕架松棚于通衢。〔棚中奏樂上下四旁綴百華燈。燦若白晝。〕簫鼓聲鬧。燈火迷望。士女以類夜行。〔諺云走百病。〕自十三日至十八日爲止。〔十三日謂之試燈。十八日謂之落燈。〕

## 燈市以笪橋評事街夫子廟等處爲盛。

【白下瑣言】笪橋燈市由來已久。正月初魚龍雜沓。有銀花火樹之觀。然皆剪紙爲之。若綵帛燈則在評事街迤南一帶。五色十光。尤爲冠絕。

【金陵賦注】笪橋舊有鐙市。曼延于評事街。比歲稍寥落。而縣學文廟稱盛焉。

【金陵歲時記】府縣學前評事街。皆燈市也。洪楊未亂以前盛稱料絲燈。予不及見。惟明角之製。有三星八仙聚寶盆皮球西瓜草蟲金魚之類。樓船則以碎玻璃條爲之。他如絹製之燈。花鳥蟲魚。亦

復惟妙惟肖．螢燈中有人物各種．惟走馬燈最極靈巧．光緒間財帛司供神．以棉絮製成元宵形．又以紙爲方糕饅首．盛以紙盎．幾欲亂眞．

## 文士射燈謎．

【金陵賦】其猜鐙則經史選雋．百家漱馥．下逮片字隻言．指事體物．古句新詞．小說里諺之屬．靡理不諧．胡思弗穀．

【金陵歲時記】同光間此風猶盛．謂之春燈．亦謂之燈虎．吾鄉周左麾姚壁垣鄭季申華金昆孫雲伯諸先生最精於此．同儕稱爲五虎云．

## 閨閣迎廁姑．

【金陵歲時記】正月望．迎廁姑．人家閨秀．以香楮往迎廁上．果聞糞窖中有聲．知爲神降之徵．迎入內室．鋪米於槃．兩人對執小糞箕．立一箸於中．其箸自動．能從槃上畫米．如問事者有吉兆．則書爲字．或畫如意雙錢種種吉祥形式．凶則否．

## 十六日士女均上城頭．謂之走百病．

【白下瑣言】歲正月既望。城頭游人如蟻。簫鼓爆竹之聲。遠近相聞。謂之走百病。又云踏太平。聚寶三山石城通濟四門爲尤盛。按五雜俎載齊魯人多以正月十六日游寺觀。亦謂走百病。是其俗自古有之。不第吾鄉然也。

【金陵賦注】今則此風惟聚寶門爲盛。但有簫鼓而無爆竹。兼有陳洋畫與游人觀者。又煮豆染絳焙蜀黍令綻。綴諸棘刺上。以爲梅枝。抑或以飴吹作榴實等綴其上。沿道而賣。游人必攜一枝而歸。走百病之名尙如舊。特罕有稱踏太平者矣。光緒癸巳劉制軍因新修城禁止。此風爰廢。

新歲宴客謂之請春酒。

【正德江寧志】數日多會客。諺云節酒。又謂之賞燈。

【金陵歲時記】新年邀集賓朋讌飮。謂之請春酒。以正月半前爲盛。諺云過了正月半。大家尋事幹。言有節也。洪楊亂後。民風尙樸。多用燒酒白花。光緒之季。踵事增華。宴飮必以紹酒及汾酒矣。

二月二日。女子新嫁者歸寧。

【金陵雜志】二月初二日。相傳爲龍抬頭。有女出閣者。均於是日接取歸寧。俗謂之二月二。龍抬頭。

家家接女訴冤讎．

【金陵歲時記】諺云二月二．家家接女兒．途中香輿．往來如織．隨載砵漆提盒．以貯饋贈之品．

## 八日祀張王廟．

【白下瑣言】夾岡門張王廟．卽祠山大帝．神名渤．本前漢烏程橫山人．嘗役陰兵開鑿河瀆．有身化豕形之異．見能改齋漫錄．故今祀之者不用豬肉．二月八日爲王誕辰．前後必有風雨．俗號請客風．送客雨．無歲不驗．田家雜占載之．

【金陵歲時記】有張王老爺吃凍食．請客風．送客雨之諺．

## 十九日大士香火．城南石觀音．城北雞鳴寺．最盛．

【白下瑣言】大士香火．舊以蟒蛇倉石觀音爲盛．六月間賽會．喧闐達旦不絕．彷彿三天竺之勝．嘉慶甲戌燒香者皆赴雞鳴山觀音樓．此遂冷落．其時城北閧傳有白髮老婦．自蟒蛇倉肩輿至雞鳴寺進香．倏忽不見．謂爲大士化身．其事近誕．然興替自有定也．

【金陵歲時記】二月十九六月十九九月十九．均有是舉．吾鄉善男信女．於此三月茹素．曰觀音齋．

清明踏青放風箏．

【正德江寧志】二月攜酒遊山．城南雨花臺最盛．謂之踏青．每日遊人晚歸如蟻．迄三月終無間日．清明插柳．村夫稚子皆佩之．

【金陵歲時記】吾鄉每歲屆清明節．放風箏者麕集南城外之雨花臺．山半有永寧泉茶社．佐茗之具．盛稱梅豆．其法以黃豆和梅子拌糖煮之．最饒風味．亦有售善橋秋油乾者．謂之茶乾．風箏即紙鳶．遺製作於韓信．而不稱．蕭梁時侯景之亂．羊侃教小兒作此戲．詔因西北風放之．冀達援軍．詳見事物紀原．今人巧製不一．有龍鰱蝶蟹蜈蚣金魚蜻蜓蟬鷹燕七星八角花籃美人明月燈籠鐘板門𩯭子老雙人諸名．翺翔空際．宛轉如生．復加響弦其上．足以極視聽之娛．〔按今政府中有提倡此事者．式樣益多．〕

掃墓．

【正德江寧志】新喪者多在社日前行禮．諺云新墳不過社．

【白下瑣言】清明掃墓．必以紫紙長條．掛樹枝．插於冢上．謂之挑錢．亦古人挂錢之遺意．

【金陵歲時記】吾鄉掃墓多在淸明惟新葬者必於社日謂之趕社。

## 祭泰厲壇。

【金陵歲時記】淸明中元十月朔。皆爲城隍出巡之期。府縣官咸詣神策門外白土山泰厲壇致祭。因昔鄭成功之亂金陵岌岌。賴崇明總兵梁化鳳入援。先擣白土山。次攻儀鳳鍾阜二門三路夾攻敵兵大潰。復燒海艘五百餘。成功遂以餘艦竄入海島是役也。梁化鳳實居首功而敵人死者無算。白下瑣言載二百年來白土山泰厲壇側。斸地者常見白骨。並節錄魏源聖武記第八卷東南靖海篇中以備舊聞。

## 三月賽會。

【金陵賦】暮春三月。鄉人賽會之時。【注】一年之會。有若都天城隍東嶽茅山大王之屬。近惟東嶽會城內外兩支稱盛而都天大王兩會均廢矣。光緒乙未南城都天廟傳有神降。遂于六月復舉都天會。（按今俱廢）

## 三日婦女以薺菜花插鬢。

【金陵雜志】三月初三日爲薺菜花生日。婦女均摘薺花插於鬢邊。以爲紀念。諺云三月三。薺菜花。賽牡丹。女人不插無錢用。女人一插米滿倉。

# 四月八日啖烏飯。

【正德江寧志】用藥草沁米爲黑炊糕。浮屠氏浴佛。徧走閭巷。〔注此俗近日稀少〕。

【金陵歲時記】本草綱目烏飯乃仙家服食之法。唐陸龜蒙道室書事有烏飯新炊芼臛香。道家齋日以爲常之句。而釋家乃於四月八日造以供佛。吾鄉每屆是日。沿途爭賣。以當點心。

# 立夏小兒騎坐門檻。啖豌豆糕。謂之不疰夏。

【金陵歲時記】俗云住〔按應作疰〕夏者。以夏令炎熱。人多不思飲食。故先以此厭之。

# 端午造角黍。炒五毒菜。雄黃豆。

【客座贅語】今人家五月五日庭懸道士硃符。人戴珮五色絨線符牌。門戶以縷繫獨蒜。及以綵帛通草製五毒蟲虎蝦蟆蛇蜈蚣。蟠綴于大艾葉上。懸于門。又以桃核刻作人物珮之。

【金陵歲時記】端午。人家取銀魚蝦米茭菜韭菜黑乾雜炒。名曰炒五毒。是日必啖莧菜。謂可免腹

痛。又取蠶豆和雄黃炒之曰雄黃豆。

以雄黃洗目。謂之破火眼。

【金陵歲時記】浸雄黃於水。曝諸日中。闔家洗目。曰破火眼。冀免目疾。

燒蚊煙香。門懸菖蒲艾五毒牌。

【金陵歲時記】客座贅語載明時以綵帛通草製五毒蟲形狀。蟠綴大艾葉上。題於門。今則以五色摺之使方。刻畫五毒蟲形貼之門楣床簷。蓋禳災之義。

廳堂上懸鍾馗圖。小兒着老虎被。繫五色縷。額畫王字。

【金陵歲時記】五色絹布飾爲天師騎虎形。繫小兒背後。曰老虎被。結五色線成紋。圈爲臂釧。古之長命縷也。

龍舟競渡於秦淮。

【正德江寧志】好事者買舟載酒嬉遊。諺云遊舡。此俗近年最盛。

【金陵歲時記】龍舟競渡。弔屈子之溺水。楚俗也。吾鄉亦沿用之。秦淮河一帶。觀者蟻集。光緒初。水

西門外某茶寮臨河一軒．因人衆倒塌．溺死無算．乙巳端午節．文德橋亦因人衆崩圮．有溺死者．後乃禁止．

次日爲拗節．

【金陵歲時記】端午中秋之次日．吾鄉均謂之拗節．方言也．殆謂拗轉時日．而流連光景耳．吾鄉女子之出嫁者．率於拗節歸寧．

十三日舉關帝會．

【金陵歲時記】續通考漢壽亭侯關公廟．五月十三日遣太常寺官致祭．吾鄉是日舉行關帝會．而以信局中人爲盛．

【金陵雜志】五月十三日相傳爲關王磨刀之期．人家相戒不動刀砧．

十五日天地交泰忌房事．

【金陵雜志】五月十四十五十六三日．相傳爲天地交泰之期．最忌夫婦房事．

【金陵歲時記】以十五爲天地交泰．

二十日爲分龍節．

【金陵歲時記】俗以五月二十日爲分龍 二十五爲囘龍節．是數日必有大雨．故吾鄉諺曰．二十四五．小龍望母．又曰．分龍不下囘．按江陰烏程等縣．亦以五月二十日爲大分龍．

六月四日放荷燈．

【金陵雜志】六月初四日爲荷花生日．凡有池塘植荷者．以紙作燈燃之．放於中流．以爲祝嘏．

六日出筐篋服飾晒之．（見正德江寧志）

十一日妓女作老郎會．

【金陵歲時記】六月十一日爲妓寮祀老郎神之期．或云．神爲管仲．蓄女閭三百之所由昉也．是日燈燭輝煌．香火繚繞．入夜競放燈火．妓者預招遊客．置酒讌飲．絲肉雜進．極一時之盛．

夏至食李．權輕重．

【正德江寧志】夏至日食李．諺云．以解注（按應作疰）夏之疾．

【金陵歲時記】自夏至日起時．凡十五日．分三時．五日爲一時．或以三日爲頭時．五日爲二時．七日

爲三時。田家望雨最切。是日入家必權量老幼身體之輕重。

## 立秋前一日。食西瓜。謂之啃秋。七夕乞巧。

【正德江寧志】七夕曰巧節。飣果皆曰巧。如巧果巧餅之類。

【金陵歲時記】七夕前日。婦女取水一盂。曝烈日中。使水面起油皮。截蟋蟀草如針。泛之。勿令沉下。其觀水影中。如珠如傘。如箭如筆等狀。以驗吉凶。相傳南唐後主生辰。適當七夕。宮人以其時當劇暇。故預先期而乞巧云。

## 中元前後作盂蘭會。

【正德江寧志】中元。僧舍營齋供薦亡。名曰盂蘭會。又謂之鬼節。

【金陵歲時記】吾鄉是月各街巷舉行盂蘭會。延僧道懺拜之外。獨有所謂蓮花闊者。卽落字轉音方言也。所唱大半里謠。類如蘇白而不及其雅。昔聞洪楊亂前。駕鴛橋以八月十六日舉行盂蘭會。蓋當時延僧道者。預有定期。以次遞舉。故該處獨後云。光緒間奉新許仙屏方伯振禕任寧藩時。曾撰盂蘭會祭文一首。今僅記其一二。有云。新鬼大。故鬼小。玄武湖都是青燐。一姓姚。二姓王。白鷺洲

長埋碧血。多引南朝事實。惜全文已佚矣

## 齋河孤。

【金陵賦注】中元前後。村嫗延僧舟次。誦經。翦五色紙爲荷花鐙。沿水放之。謂之齋河孤。按帝京景物略。有中元放河鐙之說。但不言制爲荷花耳。

【金陵賦注】中元糊紙爲舟。中爲地藏象。艙兩偏象兩廡。是爲十殿閻羅。船外則列陰官冥卒。謂之法船。于曠野焚之。

【金陵歲時記】每年中元節。朱狀元巷黃翼升宮保第內。特設水陸道場。其紙紮地獄變相。猙獰可畏。法船神馬之具悉備。觀者如堵。至十月朔亦有齋冬孤者。然不若中元之盛。

## 七月赴清涼山燒香。謂之地藏篷。

【金陵待徵錄】清涼山古無此山。近乃因寺名之。卽石頭山也。寺據山巔。殿之四面。各塑佛像。異於他寺佛座之製。沿途設茶篷。以飲香客。中奉地藏畫相。旁奉十殿閻羅畫相。高懸九連燈。纍如貫珠。羊市橋之長興茶篷。陳設尤精。清涼山麓。有售毛栗。並綫穿山查果。如一串牟尼。遊人爭購而歸。

秋日鬬蟋蟀．謂之秋興．

【金陵歲時記】吾鄉秋日有鬬蟋蟀者．謂之秋興．馬南江有鬬促織賦．而周吉甫金陵瑣事．祇云．鬬之有場．盛之有器．掌之有人．必大小相配．兩家方賭．旁猜者甚多．

中秋祀月．

【正德江寧志】中秋具餅餌菱棗之類賞月．

【金陵歲時記】中秋祀月．陳列果實如菱藕栗柹之屬．紮香如寶塔式．上加紙斗．名曰斗香．月餅俗名團圓餅．祀月之餘．闔家分啖．義取團聚．競稱中秋爲團圓節．荊楚歲時記．端午爲團圓節．又爲女兒節．亦從俗從宜爾．

婦女有摸秋之戲．

【金陵歲時記】金陵俗．中秋月夜婦女有摸秋之戲．嘗往茉莉園．以得瓜豆爲宜男．相傳洪楊亂前．恆在長樂渡玄帝廟之鐵老鴉桿．及鍾山書院前之鐵錨．

重九登雨花臺．北極閣．喫重陽糕．

【正德江寧志】九日出城南登高（亦多在雨花臺）飲鞠酒．啖重陽糕．（或粉或麪爲之．又用麪裹肉炊之曰駱駝蹄）

【金陵歲時記】諺云喫了重陽糕．夏衣就打包．又云重陽無雨望十三．十三無雨一冬乾．

製重陽旗．

【金陵歲時記】重陽旗以五色紙鏤爲花紋．中嵌令字．或插門楣．或爲兒童玩具．競稱慶賀重陽．吾鄉女子新嫁．母家必遺以旗．而以時鮮佐之．謂之重陽節盒．

犒店夥．

【金陵歲時記】吾鄉重九之夕．鋪家治酒剝蟹．以犒店夥．佐以鹹鴨．自是夕酒後．工人始夜作矣．至清明而罷．亦鋪家俗例也．

十月朔出城隍會．令禁．

【正德江寧志】十月朔開爐熾炭．

【金陵雜志】十月初一日謂之十月朔．府城隍出巡．俗傳可以消災增福．

冬月望文德橋觀月影。

【正德江寧志】鄉間獨重冬至。亦如城中元旦。

【金陵歲時記】冬月之望為月當頭。秦淮一帶。畫舫酒樓。燈火竟夕與月光相映。遊人率于文德橋頭。以觀水中月影。

冬至謂之過小年。是日打竈。

【金陵歲時記】金陵諺云。冬至打竈不忌。按管子有云。冬至之日始數。四十六日冬盡春始。民鑽燧墐竈。所以壽人也。

冬至後打春。

【金陵古蹟詩註】孝陵衞人。每冬至後。于京兆領畫鼓二十四面。沿街打鼓。唱吉語。索錢米。名打春。至迎春日止。相傳高皇帝賜孝陵衞人。他村不得與。有效之者。為野打春。

【金陵歲時記】吾鄉立春前後。有擊腰鼓小錫鑼。沿門唱里謠者。背負印文一紙。殆自陰陽學。俗云南鄉馮家邊人。慣說吉利話。即此。按明時教坊司。每於歲首五日內。或四人。或五六人。往富貴人家

奏樂一套謂之送春．又謂之節料．其後則罕見矣．

小雪前後醃白菜．謂之醃元寶菜．十二月八日食臘八粥．二十四日用竈糖祀竈．

【正德江寧志】廿四日掃室宇．是夕祀竈．（用糖餅之類．俗云．竈神上天．言人過于上帝．用糖祀之．取膠牙之意．）

【金陵賦注】吾鄉則臘月二十三日祀竈．以餳膠牙為黃白金式．命曰竈糖．薦諸槃中．放爆仗．具芻豆．謂之送竈．至除夕則謂之接竈．

立春日迎春東郊．（今無此事．）

【正德江寧志】迎春日啖春餅．（諺云咬春．）競看春牛．（自城南春牛廠．達府前．老稚塞途．次日看鞭春．爭趨取土．書壁為吉．）

【金陵歲時記】迎春東郊．舊在通濟門外鬼神壇．後移神木庵．是日郡守以下咸往至府署而止．

除夕燃火爐．

【正德江寧志】除夕各燃火爐于門外古謂之𤓰盆〔今惟用松柴訛呼爲松盆〕點炮熿以代爆竹製十景菜

【金陵歲時記】除夕人家以醬姜瓜茄蘿蔔金針菜木耳冬筍白芹醬油乾百頁麪筋十色細切成絲以油炒之謂之十景又有所謂安樂菜者乾馬齒莧也如意菜者黃豆芽也蓋取義吉祥爾守歲合家聚飲取紅棗福建蓮子荸薺天生野菱煮食之謂之洪福齊天取天竺臘梅爲清供一歲風俗大概如此

# 首都志卷十四

## 方言

南京方言言人物之長曰媌條．美曰標致．躅曰乾淨．其不躅曰齷齪．（惡綽）曰邋遢曰腤臢．曰鏖糟．言事之軒昂曰轟轟．（上歇平下遮）有圭角曰支查．老成曰穩重．其輕薄曰姑㚫．不雅馴曰囂甘．（臘上聲查上聲）曰朗伉．（平聲）曰磊砢．曰孟浪．曰齉（蒲併反）銃．曰莽撞．曰粗奘．曰倔彊．曰麄糙．其俊快可喜曰爽俐．曰乖角．曰踢跳．曰綉緇。（秀溜）曰活絡．其不聰敏者曰鶻突．曰糊塗．（與上一也音稍異）曰懜懂．曰勺鐸．（音韶道．似當爲少度．以無思量也．以中原音少爲韶．度爲道．字改爲此．）曰溫墩．（似當爲混沌．訛爲此音耳．）曰沒汨．曰倜滓．曰禿儂．修容止曰打扮．形惡者曰脥

臞。人之亡賴曰儱賴。言之多而躁曰喳哇。曰激聒。曰瑣碎。曰嘈囋（下音匝一作咂）曰囔咄。曰啐叨。曰的達。曰絮聒。其小語而可厭曰呱噥。曰唧噥。曰唧嘈。囁而呻者曰哼唧。作事之不果決曰摸揉。曰膖膩。曰乜斜。曰落索。曰揚僱。其捧物不敬曰𡙇𡚁（烈挈）曰蹀躞。其敗事曰郎當。人之谿刻者曰趷落（音各拉）曰疙瘩。曰嶢嶸。曰撓搭。曰刁蹬。曰雕鐫。曰窶數。其果而窒者曰裂決。用財之吝曰拈掐。曰寡轢。曰尷尬。能不彰著曰隱宿。其反是曰招搖。曰倡揚（或徜徉也）人之貧乏曰褊短。勉強營爲曰掤拽。曰巴結。曰扯拽。曲處以應之曰謄挪。展轉造端曰拐揣。恰相當者曰促恰。不合事宜曰差池。與世乖舛曰趷蹬。曰蹭蹬。曰落魄（下音薄）其少精彩曰鬼𩲡（灰頹）或曰萎蕤（威雖）敗壞之甚曰壘堆。性堅執曰直糾。好搬弄曰翻騰。曰估倒。自矜尙曰支楞。曰崚嶒。不分辨是非曰含胡。面羞澀曰腼腆（一作眠廷）行不端徐曰踉蹌（俱去聲）交鬬人物曰瓜葛。或曰首尾。男女之

私相通者亦曰首尾。以事難人曰揉抄。人之發跡曰升騰。談笑不誠恪曰欷歌。（希哈）或曰哈哄。闌入人中事中曰夾插。攙人曰聒躁。籌處事曰度量。（上音刀北韻也）檢物用曰拾掇。以言從臾曰攛掇。㧌抑人曰拄擦。曰敦捽。曠大不拘束曰浪蕩。（音朗倘）物之細小者曰些娘。（娘女之小者）事之有隙可指曰窟籠。其有歸著曰㨗煞。曰合煞。曰與結無破敗者曰囫圇。曰團圞。不分別曰儱侗。物事就理曰條直。不了結曰拖拉。欲了不了曰丟搭。身之孤獨曰伶仃。可憎曰臭獸。其不爽潔煩汙曰漬淖。（刺鬧）眼之視不定曰的歷都盧。手之捉物曰捫搎摸搽。身之失跌曰撲騰。入水聲曰汨洞。或曰骨都。心之不快曰懊憹。（熬撓）笑之態曰嚜床。（上音迷下音分）氣勃鬱曰籧篨。（渠除不能俯也上訛氣）凡物之聲急疾曰忽刺。又大曰砰磅。（上音耕下音行）曰飂颰。（律忽）曰飈飀。（或六）

雙硯齋筆記云方言諺語。有最近古者。不可槩以里俗忽之。金陵人以草索束

物謂之草約(音似要)即左傳尋約之約.說文約纏束也.从勺之字聲古音如論語樂節禮樂之樂.婦人耳上綴鐶.老婦所綴謂之耳塞.即毛詩玉之瑱也傳瑱塞耳也之塞耳.市間買物.欲其增益曰饒.即說文饒益也之饒.所謂買菜求益也去菜之敗葉枯莖而留其佳者曰擇菜.即說文少儀爲君子擇葱薤則絕其本末之擇.

音系(據趙元任南京音系)

一　南京之語音以國際音標表之如下.

(甲)聲母:

白 p　拍 p'　墨 m　拂 f

得 t　忒 t'　勒 l

格 k　克 k'　黑 x

基 tɕ　欺 t'ɕ　希 ɕ

知 tʂ　蚩 t'ʂ　施 ʂ　日 ʐ

茲 ts　雌 ts'　思 s

(a)發音方法：

〔p, t, k〕爲不吐氣之破裂音。(Plosives)〔tɕ,, tʂ, ts〕爲極不吐氣之破裂摩擦音。(affricates)

第二橫行〔P', t', k', tɕ', tʂ', ts'〕皆吐氣音。

〔l〕　母略帶鼻音。與〔i〕,〔y〕音相叶。幾變 n 音。

〔ʐ〕　母音摩擦甚少。較北平發音尤軟。與英文〔ɹ〕音異。蓋〔ʐ〕不必有脣之作用。而英文〔ɹ〕則與脣有關耳。

(b)發音部位：

〔x〕部位甚後。輕讀時有變成喉音〔h〕之傾向。

〔tɕ, tɕ'ɕ〕較北平音略後。

〔tʂ, tʂ'ʂ, ʐ〕較北平音稍前。

〔ts, ts', s〕與中國他處發聲相似。較英文爲前。

## (乙)韻母:

| ʅ | ɿ | ɒ | o | ɔ | ɘ | ɜ | ɵ | aæ | əi | au | ən | ɵ~ | a~ | ən | on | ɵr |
|---|---|---|---|---|---|---|---|---|---|---|---|---|---|---|---|---|
| (施 | 思)(他) | 病 | 騾 | 搶 | 厄 | (爹) | 衰 | (杯) | 嗷 | 歐 | 天 | 安 | 恩 | 翁 | 兒 | |

| i | iɒ | iɔ | iɵ | iaæ | iau | iəu | iɵ~ | ia~ | in | ion |
|---|---|---|---|---|---|---|---|---|---|---|
| 衣 | 鴉 | 藥 | 爺 | (鞋) | 腰 | 幽 | 煙 | 央 | 因 | 雍 |

| u | uɒ | uɛ | uaæ | uəi | uen | ua~ |
|---|---|---|---|---|---|---|
| 烏 | 蛙 | (國) | 歪 | 威 | 温 | 汪 |

| (y) | (yɵ) | (yɛ) | (yɵ~) | (yin) |
|---|---|---|---|---|
| 迂 | 靴 | 月 | 冤 | 氳 |

〔ʅ〕,〔ɿ〕一爲舌尖後之元音.一爲舌尖前之元音.與北平發聲相似.

〔ɒ〕　爲甚晤之〔ɑ〕音.與蘇州之買啥野等字之收韻相同.

〔o〕　單用時略有讀成oό或ɔ̃ɔ之勢.以其變動之範圍極小.故不寫作ɔo或ou等複合式.〔o〕在〔oŋ〕是ㄧ部位高而略前之〔o〕.

〔ɔ〕　惟見入聲部位較第六標準元音略高.

〔ɛ〕 單用在〔u〕後者．惟見入聲字．其音偏後偏低．稍有轉〔ɐ〕之傾向．

〔æ〕 在〔aæ〕時．爲甚前之〔æ〕音．

〔ə〕 單用甚前．幾爲〔e〕音．在〔əi〕在〔əu〕音偏後．在〔əŋ〕或在輕音字爲中性〔ə〕．

〔əʳ〕 前有聲母者．較近捲舌純元音．單讀（ㄦ在兒耳二）有分爲〔əɪ〕之傾向．

〔a〕 在〔aæ〕比在〔a~〕較前．

〔a~〕 之元音微偏後．

〔e〕 部位甚高．與法文 e 相仿彿．且略上移．似 ei 而範圍甚小．故不立二母．

〔e~〕 部位與〔e〕相同．

〔i〕 單用在〔iəu〕或在〔iŋ〕爲韻母之主元音．他處僅作韻頭或韻尾．聲母如爲〔tɕ,tɕʻ,ɕ,〕韻頭之〔i〕甚短．例如香〔ɕia~〕幾變〔ɕa~〕．

〔u〕 之脣位近乎英文長縫式之合口作用．（不作圓形）〔u〕在韻尾者如〔au, iau, əu, iəu〕甚前甚哆．

〔y〕 爲韻頭時．較爲主元音時短．南京人有全無撮口者．凡〔y〕皆改用〔i〕而月〔yɛ〕字改讀齊

齒時元音亦變爲〔e〕與葉〔ie〕同音。

〔e˜〕〔a˜〕表示前半無鼻音後半有半鼻音之韻。此種韻甚易受下字之同化作用。例如天〔t'e˜〕邊〔pe˜〕相連成當〔t'empe˜〕頭〔tɒ~,t'ɔu〕成鮮〔tant'ou〕。棄〔se~ko〕成〔seŋko〕。

〔ŋ〕〔n〕之韻尾亦有時受同樣之同化作用。其中以〔eŋ,iŋ〕最不穩。〔uen,ÿin〕次之。〔oŋ,ioŋ〕最不受影響。

〔eŋ〕韻字單讀時往往又用〔en〕。

大致是奔噴門風用eŋ時多．登疼倫庚肯很 eu,eŋ
任用眞稱勝人曾襯生用en時多．
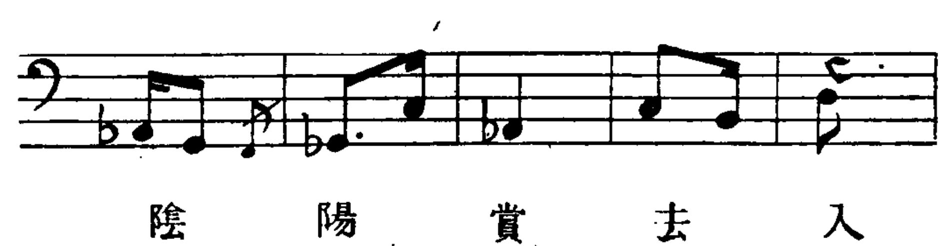
[?] (喉部關閉作用)在入聲字單讀或在短句尾入聲字重讀時有之．平常入聲字不過較短．並無喉部關閉作用．
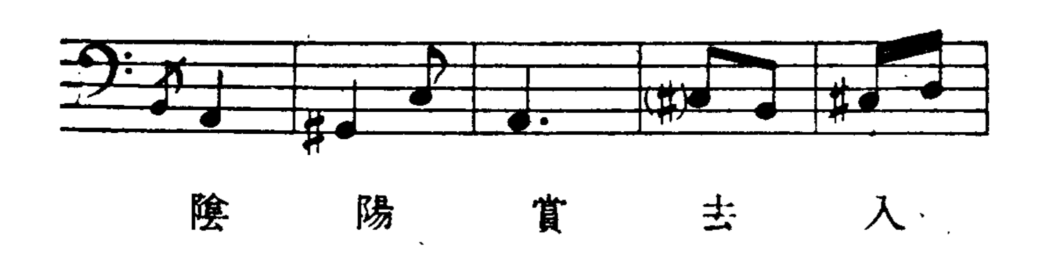
照標準元音(cardinal vowel)圖．南京元音之舌位．大約如上圖．(圖中之線代表複合元音之路線．號碼卽八標準元音之次第．)

圖中僅注單元音與眞複合元音．(卽先開後關的)帶介母音者．除 ieu 一韻 i 音較長．其餘未列入．以無新音素在內故．

(丙)聲調：

南京有陰平(衣)陽平(移)上(椅)去(意)入(一)五聲．其音值以下列二圖表之．






二　南京之音韻以羅馬字表之。

聲母：

| 白 b | 得 d | 格 g | 基 j | 知 j | 茲 tz | 移 y |
|---|---|---|---|---|---|---|
| 拍 p | 忒 t | 克 k | 欺 ch | 蚩 ch | 雌 ts | 吳 w |
| 罵 m | 勒 l | 黑 h | 希 sh | 施 sh | 思 s | 于 y(u) |
| 弗 f | | | | 日 r | | |

韻母：

| | |
|---|---|
| y（施思） | yr（時詞） |
| à（他） | àr（爬） |
| o 痾 | or 鵝 |
| e（遮） | er（蛇） |
| é（爹） | ér（斜） |
| ai 哀 | air 呆 |
| ei（杯） | eir（肥） |
| au（蒿） | aur 熬 |
| ou 歐 | our（侯） |
| én（天） | érn（綿） |
| ang 安 | arng 昂 |
| eng 恩 | erng（痕） |
| ong 翁 | orng（紅） |
| ol（杯兒） | erl 兒 |

| | | | | | |
|---|---|---|---|---|---|
| 椅 ji | 移 yi | 衣 i | (失) yg | (世,四) yh | (使,死) yy |
| 雅 eá | 牙 áy | 鴉 ià | (八) àg | (霸) àh | (把) àà |
| | | | 惡 og | 臥 oh | 我 oo |
| 野 iee | 爺 ye | (街) iai | 厄 eg | (赦) eh | (者) ee |
| (解) eai | 捱 yai | | (別) ég | (謝) éh | (姐) éé |
| | | | | 愛 ay | 矮 ae |
| | | | | (妹) ey | (美) eei |
| 咬 eau | 搖 yau | 腰 iau | | 奧 aw | 襖 ao |
| 有 eou | 由 you | 幽 iou | | 慪 ow | 偶 oou |
| 眼 ieen | 言 yen | 煙 ien | | (綫) énn | (臉) één |
| 養 eang | 洋 yang | 央 iang | | 暗 ang | (仿) aang |
| 影 iing | 銀 yng | 因 ing | | (恨) eng | (肯) eeng |
| 永 eong | 容 yong | 兄 iong | | (甕) ong | (孔) oong |
| | | | | 二 ell | 耳 eel |

| | | | | | |
|---|---|---|---|---|---|
| 務 uh | 五 uu | 吳 wu | 烏 u | 一 iq | 意 in |
| 話 uàh | 瓦 oà | 娃 wà | 蛙 uà | 鴨 iàh | 亞 iàh |
| | | | | 約 ioq | |
| | | | | 葉 ieq | 夜 ieh |
| 外 uay | 拐 oai | (懷) wai | 歪 uai | | (界) iay |
| 衞 ney | 委 oei | 圍 wei | 威 uei | | |
| | | | | | 要 iaw |
| | | | | | 又 iow |
| | | | | | 厭 ienn |
| 同 uenn | 穩 oen | 文 wen | 溫 uen | | |
| 萬 uanq | 往 oang | 王 wang | 汪 uang | | |
| | | | | | 樣 iang |
| | | | | | 印 ing |
| | | | | | 用 iong |

菊 iug　遇 iuh　雨 eu　魚 yu　(虛) iu　屋 ug

挖 uag

月 iueg　(靴) iue　(國) ueg

怨 iuenn　遠 euen　元 yuen　寃 iuen

運 ininn　允 euin　雲 yuin　氳 iuin

從上表可以得下列南京音系之性質

(1)聲母方面：濁音僅有 m, l, r 三種軟音(liquids)(官話均為軟濁音即舊名之次濁)

l, n 不分皆併入 l(奈讀如賴)(從南京起溯長江以上兩岸皆如此)

j, ch, sh(章昌商)與 tz, ts, s(臧倉桑)不混(但分法與國音略有不同看下面)

無 ng 母別處用 ng 母者皆用元音起頭(礙讀如愛)

(2)韻母方面：en(眞) eng(蒸)不分現在寫作 ong(實在之讀音是 ən, əng 混用) in(今) ing(京)不分現在寫作 ing

an(山) ang(商)不分現在寫作 ang uan(官) uang(光)不分現在寫作 uang

o(渦) o(客)不混

有 o 而無 uo(鍋讀如歌)

(3)聲調方面：有陰陽平上去各一種有入聲

(4)聲母與韻母.

f系聲母不與 ong 韻拼.（風不讀 fong 而讀 feng）（與北方同.與一般南方官話不同）.

b系聲母除 u 韻外.不與 u- 類 iu- 類韻母拼(多數現代方音如此).

f母並且不與 i- 類韵母拼.

d系聲母與 uei 拼而不與 ei 拼(對內作 duey luey 不作 duey ney).

g系聲母與除給去兩字白話音讀 gii,kih 以外.不與 i- 類 iu- 類韻母拼.

ji 系聲母只拼 i- 類 iu- 類韻母.

j' 系聲母只拼開口 u- 類韻母.

tz系聲母可以有 i- 類 iu- 類.(tzi, tsi, si)(擠妻西)不與 ji, chi, shi(基欺希)混.

(5)聲母與聲調: b, d, g, ji, jtz 無陽平.

m, l, r 除媽拉拾等少數數字外.無陰平

因爲只有一種入聲.故濁母 m, l, r 之入聲字（密落日）不另成陽入音值

類似一般吳語之陰入亦一也無分別。

(6)韻母與聲母:

é,én不單見不拼 g, ji, j 系聲母只拼 b,d,tz 系聲(別列接邊天先)。

ie, ieu只單見(爺烟)或拼 ji 系聲母(結謙)。

ei 限於拼 b 系字(柸)。

ong 不拼 b 系聲母(風讀 feng 不讀 fong 與國語同)。

ià 只單見或拼 ji 系聲母(牙家)。

uà只單見或拼 g 系 j 系聲母(瓦花撾)。

ue 只拼 g 系聲母(國)。

uai 只單見或拼 g 系 j 系聲母(歪快衰)。

iu 類韻母除 liu 音四聲外只單見或拼 ji 系 tz 系聲母(雨去須)。

y 韻拼 tz 系聲時缺入聲(有雌慈此次而無 ts y g)。

io, ue, iue 只有入聲(學闊血)。

(7)韻母與聲調:

有 -i,-u,-n,-ng,-l 韻尾的無入聲(柸平生迪二)但入聲字與詞尾兒字合拚

者不在此例（如碟兒 dəlg 仍是入聲）

（8）聲調與聲母：　看上（5）

（9）聲調與韻母：　看上（7）

## 1 南京音之別派

（a）撮口之有無　撮口韻有甚完全者。凡國音撮口之字。均用撮口。上列之音表卽以此爲標準。有全無撮口者。月圓雲遠完全讀成業沿寅演。

（b）j系 a,ai 韻開齊問題　渣叉沙齋釵篩與家卡蝦街口蟹在上列之表中分開齊兩類。前者爲舌尖後音。j,ch,sh 與開口韻 a, ai 所成之音。後者爲舌面音。ji,chi,shi 與齊齒韻 ia,iai 所成之音。有以第二類照第一類讀者。例如下兩讀如沙（去聲）。螃蟹讀如螃蟹（上聲）。此種讀法用在sh母字上。比在 j,ch 母字上爲多。又有入聲欲蓄等字。不讀 yug, shiug 而讀 rug shug 者。

（c）遮車奢惹之韻音　此種韻類。有三種音值。卽〔æ〕,〔ə〕和〔ər〕是也。〔æ〕文言用之。

# 宗　教

## 釋教

江左佛教。莫盛南朝。自僧會遊吳。爲造建初寺。

【高僧傳】僧會欲使道振江左。興立圖寺。乃杖錫東遊。以吳赤烏十年初達建業。營立茅茨。設像行道。　權大嗟服。卽爲建塔。以始有佛寺。故號建初寺。因名其地爲佛陀里。

西域僧徒來者益衆。或安止梵宇。翻譯經典。

【高僧傳】康僧會傳。會於建初寺譯出衆經。所謂阿難念彌陀經。鏡面王察微王皇經等。又出小品及六度集雜譬喻等。

【高僧傳】帛尸黎密傳。初江東未有呪法。密譯出孔雀王經。明諸神呪。

【同治上江志】晉有帛尸黎密（西域人）永嘉中至東土。行頭陀行。所謂高座道人也。（卒於梅岡。元帝於冢立高座寺。）

【高僧傳】佛馱跋陀羅。此云覺賢。本姓釋氏。　安止道場寺。　先是沙門支法領於于闐得華嚴前分三萬六千偈。未有宣譯。到義熙十四年。吳郡內史孟顗。右衞將軍褚叔度。卽請賢爲譯匠。乃手執梵文。共沙門法業慧義慧嚴等百有餘人。於道場譯出。　又沙門法顯於西域所得僧祇律梵本。復

請賢譯爲晉文.

其先後所出觀佛三昧海六卷泥洹及修行方便論等.凡一十五部.一百十有七卷.並究其幽旨.妙盡文意.

【高僧傳】佛䭾什傳佛䭾什　以宋景平元年七月屆於揚州.先沙門法顯於師子國得彌沙塞律梵本未及翻譯.而法顯遷化京邑.諸僧聞什既善此學.於是請令出焉.以其年冬十一月集於龍光寺.譯爲三十四卷.稱爲五分律.什執梵文.于闐沙門智勝爲譯.龍光道生東安慧嚴共執筆參正.至明年四月方竟.仍於大部抄出戒心及羯磨文等.並行於世.

【高僧傳】釋智嚴傳嚴前還於西域所得梵本衆經.未及譯寫.到元嘉四年.乃共沙門寶雲譯出普曜廣博嚴淨四天王等經.

【高僧傳】寶雲傳雲安止道場寺.　雲譯出新無量.晚出諸經.多雲所治定.

【高僧傳】求那跋摩傳文帝知跋摩已至南海.於是復勑州郡.令資發下京.路由始興.經停歲許.後文帝重勑.觀等復更敦請.乃汎舟下都.以元嘉八年正月達於建康.文帝引見勞問慇懃.乃勑住祇洹寺.供給隆厚.後祇洹慧義請出菩薩善戒.始得二十八品.後弟子代出二品.成三十品.初元嘉三

年徐州刺史王仲德於彭城請外國伊葉波羅譯出雜心。至擇品而緣礙遂輟。至是更請跋摩譯出後品。并先所出四分羯磨。優婆塞五戒略論。優婆塞二十四戒等凡二十六卷。文義詳允。梵漢弗差。

【高僧傳】僧伽跋摩傳。伽跋摩此云衆鎧。天竺人。以宋元嘉十年步自流沙。至於京邑。慧觀等以跋摩妙解雜心。諷誦通利。先三藏雖譯。未及繕寫。卽以其年九月於長干寺招集學士。更請出焉。寶雲譯語。觀自筆受。考覈研校。一周乃訖。續出摩得勒伽。分別業報略。勸發諸王要偈。及請聖僧浴文等。

【高僧傳】曇摩蜜多傳。至於京師。初止中興寺。晚憩祇洹。卽於祇洹寺譯出禪經禪法要普賢觀虛空藏觀等。

【高僧傳】畺良耶舍傳。以元嘉之初。遠冒沙河。萃於京邑。太祖文帝深加歎異。初止鍾山道林精舍。沙門寶誌崇其禪法。沙門僧含請譯藥王藥上觀及無量壽觀。含卽筆受。以此二經是轉障之祕術。淨土之洪因。故沉吟嗟味。流通宋國。

【高僧傳】求那跋陀羅傳。元嘉十二年至廣州。刺史車朗表聞。宋太祖遣使迎接。既至京都。初住祇洹寺。僧衆共請出經。於祇洹寺集義學諸僧譯出雜阿含經。東安寺出法鼓經。寶雲傳譯。慧觀執筆。往復諮析。妙得本旨。

【高僧傳】求那毗地傳．齊建元初來至京師．止毗耶離寺．初僧伽斯於天竺國抄修多羅藏中切要譬喩．撰爲一部．凡有百事．教授新學．毗地悉通誦．兼明義旨．以永明十年譯爲齊文．凡有十卷．謂百句喩經．復出十二因緣．及須達長者經各一卷．自大明已後．譯語殆絕．及其宣流．世咸稱美．梁初復有僧伽婆羅者至京師．亦止正觀寺．今上甚加禮接．勑於正觀及壽光殿古雲館中譯出大阿育王經解脫道論等．凡十部．三十三卷．使沙門釋寶唱袁曇允等執筆受．

【高僧傳】曇無懺傳．及僞魏吞併西涼．南奔於宋．常遊止塔寺．以居士自卑．初出彌勒觀音二觀經．後竹園寺慧濬尼復請出禪經．安陽既通習積久．臨筆無滯．旬有七日．出爲五卷．頃之．又於鍾山定林寺譯出佛母般泥洹經一卷．

【高僧傳】曇斌傳．曇濟大師．宋人．居京師莊嚴寺．以學業才力見重一時．述七家論．爲世所宗．

【續高僧傳】拘那羅陀．陳言親依．或云波羅末陀．譯云眞諦．本西天竺優禪尼國人．景行澄明．器宇清肅．風神爽拔．悠然自遠．羣藏廣部．罔不措懷．藝術異能．偏素諳練．雖遵融佛理．而以通道知名．遠涉艱關．無憚夷險．歷遊諸國．隨機利見．梁武皇帝德加四域．盛昌三寶．眞諦遠聞行化．儀軌聖賢．搜選名匠．惠益氓品．彼國乃屈眞諦并賫經論．恭膺帝旨．既素蓄在心．渙然聞命．太淸二年閏八月始

屆京邑。武皇面申頂禮於寶雲殿。竭誠供養。帝欲傳翻經教。不羨秦時。更出新文。有逾齊日。屬道銷梁季。寇羯憑陵。法爲時崩。不果宣述。乃步入東土。又往富春。令陸元哲創奉問津。將事傳譯。招延英秀沙門寶瓊等二十餘人。翻十七地論。適得五卷。而國難未靜。側附通傳。至大寶三年。爲侯景請還在臺供養。於斯時也。兵饑相接。法幾頹焉。會元帝啓祚。承聖淸夷。乃止於金陵正觀寺。與元禪師等二十餘人。翻金光明經。

時或升座演講。道俗輻輳。

【高僧傳】求那跋摩傳。以元嘉八年正月。達於建業。乃勑住祇洹寺。俄於寺開講法華及十地。法席之日。軒蓋盈衢。觀矚往還。肩隨踵接。跋摩神采自然。妙辯天逸。或時假譯人。而往復懸悟。

【高僧傳】竺法汰傳。汰下都。止瓦官寺。晉太宗簡文皇帝。深相敬重。請講放光經。開題大會。帝親臨幸。王侯公卿。莫不畢集。汰形解過人。流名四遠。開講之日。黑白觀聽。士庶成羣。及諮稟門徒。以次駢席。三吳負袠至者千數。

【高僧傳】竺道生傳。生既當時法匠。宋太祖文皇深加歎重。後太祖設會。帝親御於地筵。

【高僧傳】釋慧叡傳。後適京師。止於烏衣寺。講說衆經。皆思徹言表。珅慧環中。

23/6 B 12

【續高僧傳】僧旻傳．永明十年始於福興寺講成實．編先鑒法師高視當世．排競下筵．其會如市．山栖邑寺．莫不掩扉畢集．衣冠士子四衢輻輳．坐皆膝不爲迮．言雖竟日．無起疲倦．皆仰之如日月矣．希風慕德者．不遠萬里相造．

【續高僧傳】釋法雲傳．建武四年夏初於妙音寺．開法華淨名二經．序正條源．羣分名類．學徒海湊．四衆盈堂．僉謂理因言盡．紙卷空存．及至爲賓．搆擊縱橫．比類紛纒．機辯若疾風．應變如行雨．當其鋒者罕不心務．賓主咨嗟．朋僚胥悅．時人呼爲作幻法師矣．講經之妙．獨步當時．

【續高僧傳】法朗傳．永定二年十一月．奉勅入京．住興皇寺．鎮講相續．所以華嚴大品四論文言．往哲所未談．後進所損略．朗皆指摘義理．徵發詞致．故能言氣挺暢．清穆易曉．常衆千餘．福慧彌廣．所以聽侶雲會．揮汗屈膝．法衣千領．積散恆結．每一上座．輒易一衣．闡前經論各二十餘遍．二十五載流潤不絕．

【佛教宗派詳注】智者大師別傳．智者大師名智顗．字德安．姓陳氏．其母夢吞白鼠而生師．卜者曰．白鼠者．龍所化也．七歲喜往伽藍．僧口授普門品．一遍成誦．十八歲就湘州果願寺法緒出家．二十歲受具．初從慧曠學律．兼通方等諸經．陳文帝元嘉元年時．思禪師止光州大蘇山．師往頂拜．思曰．

昔日靈山同聽法華。宿緣所逐今復來也。即示以普賢道場法說法華四安樂行。師日夜自勵。經二七日誦經。至是眞精進是名眞法供養如來身心豁然而入定照了法華。師歎曰。非汝不證非我不識。所入定者法華三昧前方便所發公德者初旋陀羅尼也。縱令文字師千羣萬衆亦不能汝辯。當於說法人中最爲第一。陳光大元年同法喜等二十七人初至陳都金陵。時年三十。太建元年儀同三司沈君理請居瓦官寺講法華。乃一夏九月。談經玄義。止瓦官前後八載講大智度論說次第禪門陳太建七年秋九月始入天台安居佛隴。九年二月帝詔割始豐縣調以充衆費遂創伽藍。十年五月左僕射徐陵奏於朝賜修禪寺之號。陳少主數歎遣使請師於金陵。師出止於金陵靈超寺。講釋論及仁王般若於太極殿。後移光宅寺。

## 問遇名德不憚論難。

【高僧傳】僧苞傳。後東下京師。正值祇洹寺發講。法徒雲聚士庶駢席。迺乘驢往看高座舉題適竟。苞始欲厝言法師便問客僧何名。答云名苞。又問盡何所苞。答云高座之人亦可苞耳。迺致問數番。皆是先達思力所不逮。高座無以抗其辭。遂遜退而止。

【續高僧傳】釋法雲傳。齊永明中僧柔東歸於道林寺發講。雲諮決累日。詞旨激揚。衆所歎異。年小

二316 ▲12

坐遠。聲聞難。敍命置小牀處之於前。共盡往復。

## 高僧之多。無逾斯時。

【同治上江志】晉有支遁。〔林慮人〕字道林。哀帝迎至建康。撥席名流。結契塵外。〔俱見世說〕有道遙篇論。慧琳〔學兼內外嘗著均善論頗貶裁佛法。秦郡人也〕僧導〔十歲讀觀世音經。卽相諮議。師卽授以法華。孝武勅於瓦官寺講維摩詰經〕摩訶衍。〔苦節有精理。大明中於都下出新繙勝鬘經〕慧嚴慧議。〔並住東安寺。學行精整。深於易學。時人語曰東安談易林〕曇遷。〔游心佛義。善談老莊。工正書。范蔚宗被誅。門有十二喪。無敢近者。遷貨衣物爲營葬送。孝武善之。謂徐爰曰。卿著宋書。勿遺此人〕齊有慧約。〔周彥倫於鍾山舊館。造草堂寺居之〕智稱。〔永明初止安樂寺。嘗曰安上治人。莫先於禮。閑邪遷善。莫尚乎律。著義記八篇〕梁有曇瑗。〔住光宅寺。棲託不競。每上鍾阜。游詠終日。年八十二。勅立白塔。建碑於寺〕陳有道宗。〔住瓦官寺。耳不妄屬。口無妄言。歷學經論。終日卷軸間〕皆傳西土正法者。

上自帝王公卿。下至士庶。靡不稟志歸依。厝心崇信。〔梁宋諸帝舍身佛寺諸事詳大事表〕

【高僧傳】度江以來。則王導周顗庾亮王濛謝尙郗超王坦王恭王謐郭文謝敷戴逵許洵。及亡高祖兄弟王元琳昆季。范汪孫綽張玄殷顗。或宰輔之冠蓋。或人倫之羽儀。或置情天人之際。或抗迹烟霞之表。並稟志歸依。厝心崇信。

【高僧傳】釋慧叡後適京師。止於烏衣寺。宋大將軍彭城王義康請以爲師。再三乃許。王請入第受戒。叡曰。禮聞來學。不聞往教。康大以爲愧。乃入寺虔禮。祇奉戒法。

一時建造寺宇。波起雲興。杜牧詩南朝四百八十寺。今可考者有二百數十寺。

【中國文化史】其立寺之類別。有由僧尼營建者。（如長干寺本吳時尼宋熙寺爲天竺僧伽羅多哆所造之類。）有由帝王創造者。（如晉簡文帝造波提寺。梁武帝立同泰寺等。）有由個人捨宅而成者。（如莊嚴寺爲謝尙捨宅所造。平陸寺爲宋平陸令許桑捨宅建刹。因以官名名之之類。）有由僧徒啓乞而立者。（如瓦官寺本陶瓦處。沙門慧力啓乞爲寺之類。）有專居一僧者。（如佛馱至京。諸檀越立罽賓寺。求那跋陀羅譯經。特立天竺寺。摩訶至都。建外國寺以居之之類。）有爲人求福者。（如蕭惠開爲父思話造禪岡寺。宋孝武帝爲殷貴妃立新安寺之類。）有人民爲帝王而立者。（如宋泰始中京師民爲孝武帝立天保寺之類。）有達官以寺爲家者。（如法輪寺爲何

點家寺。點常居其中之類〕一時風尚。波起雲興。

## 六朝名德多研成實。

〔佛教宗派詳注〕成實宗。爲印度小乘中最後所立之宗。即小乘中之空宗。酷似大乘。以訶梨跋摩所造之成實論爲所依。故名成實宗。於四諦立章於五聚明義。來中國而居於十三宗之一。立南北兩宗。梁朝之三大法師。皆此宗之人也。

## 攝山僧朗傳鳩摩羅什三論宗之學。成實漸微。

〔史學雜誌攝山之三論宗史略考〕中華三論學。傳之者鳩摩羅什。闡之者肇影叡導。人才輩出。實極一時之盛。其後關中叠經變亂。加以魏太武毀法。學士零落。宗風不振。在南朝齊梁之際。斯學復起於攝山。棲霞僧朗。謂得關河舊說。其師資已不可考。今日流行之傳授說。絕不可信。攝山而外。當時固亦有弘宣三論者。惟仍以僧朗爲重鎮。繼以止觀僧詮。與皇法朗。一變江南之學風。三論宗興。成實式微。實由於攝山之學者。

## 禪學之興。肇於梁之達摩。而南京之傳其旨者。有牛頭法眼等。

【同治上江志】禪者秦洛之廋語．六朝之類也．始於梁之達摩．（南天竺人．普通七年自廣州至．對武帝言度僧寫經．乃人天小果有漏之因．如影隨形．雖有非實．帝不領悟．達摩知機不契．乃折蘆渡江．去之少室．）此東土之初祖也．（宋僧覺意已於瓦官寺樹下坐禪．是先有此法．）其後傳慧可．可傳璨．璨傳道信．（所謂四祖也．）信傳宏忍．（所謂黃梅也．）又別傳法融．（初唐人．住幽棲寺石室．修道得璨．師頓教法門．虎鹿馴伏．百鳥獻花．法席之盛．擬於黃梅．其山與寺遂號祖堂云．）曰牛頭宗．演闡頓門．接引英彥．傳智巖．（隋大業中以郎將累立戰功．貞觀十七年得融師眞訣．）巖傳慧方．（於開善寺出家．謁巖後始悟秘要．）方傳法持．（年二十問法黃梅．復爲方印可．）持傳智威．（江寧人陳姓．）威傳慧忠．（一衲一鐺．有殺二麞虎爲之守．縣令張遜問有何徒衆．忠擊床者三．有三虎哮而至．）是曰牛頭六祖．其不得匹於黃梅者．忍之後有曹溪．再傳而得青原思南嶽讓．光宅忠荷澤會．宏暢宗風．法嗣徧天下．雖曰道行精嚴．抑亦語錄之流扇遠被者然也．然融之徒別有鶴林素鍾山璀．亦再傳而得徑山一支．元風不墜．皆與濂溪白沙所謂靜中養出端倪者．殊流而合派．此禪之正宗也．南唐時淸涼寺有文益．所謂法眼鐙也．（雪峯存之三傳弟子．）爲五鐙之第四．（南唐書載益因觀牡丹爲詩諷後主云．何須待零落．然後始知空．）太史公謂附驥尾而

言益彰。此言誠是也。

【續高僧傳】釋法融。姓韋。潤州延陵人。年十九。翰林墳典。探索將盡。而姿質都雅。偉秀一期。喟然嘆曰。儒道俗文。信同糠粃。般若止觀。實可舟航。遂入茅山。依靈法師剃除周羅。服勤請道。炅譽動江海。德誘幾神。妙理眞筌。無所遺隱。融縱神挹酌。情所緣以爲慧發亂縱定開心府。如不凝想。萬慮難摧。乃凝心宴默於空靜林。二十年中。專精匪懈。遂大入妙門。百八總持。樂說無盡。趣言三一。懸河不窮。貞觀十七年。於牛頭山幽棲寺北巖下。別立茅茨禪室。日夕思擇。無缺寸陰。數年之中。息心之衆百有餘人。初構禪室。四壁未周。弟子道綦道憑。於中攝念。夜有一獸如羊而入。騰倚揚聲。脚蹴二人。心見其無擾。出庭宛轉而遊。山有石深可十步。融於中坐。忽有神蛇長丈餘。目如星火。舉頭揚威於室口。經宿見融不動。遂去。因居百日。山素多虎。樵蘇絕人。自融入後。往還無阻。又感羣鹿依室聽伏。曾無懼容。有二大鹿直入通僧聽法。三年而去。故慈善根力。禽獸來馴。乃至集于手上而食。都無驚恐。所住食廚。基臨大壑。至於激水。不可環階。乃顧步徘徊。指東嶺曰。昔遠公挂錫。則朽壤驚泉。耿將整冠。則枯甃還滿。誠感所及。豈虛言哉。若此可居。會當淸泉自溢。經宿東嶺忽涌飛泉。淸白甘美。冬溫夏冷。即激引登峯。趣釜經廊。此水一斗。輕餘將半。又二十一年十一月。巖下講法華經。于時素雪滿

階。法流不絕。於凝冰內獲花二莖。狀如芙蓉。璨同金石。經于七日忽然失之。衆咸歎仰。永徽三年邑宰請出建初講揚大品。僧衆千人。至滅淨品。融乃縱其天辯。商理義。地忽大動。聽侶驚收鐘磬。香林並皆搖蕩。寺外道俗安然不覺。顯慶元年司工蕭元善再三邀請。出在建初。融謂諸僧曰。從今一去。再踐無期。離合之道。此常規耳。辭而不免。遂出山門。禽獸哀號。逾月不止。山澗泉池。擊石涌砂。一時塡滿。房前大桐四株。五月繁茂。一朝凋盡。至二年閏正月二十三日終於建初。春秋六十四。

【宋高僧傳】釋文益。姓魯氏。餘杭人也。江南國主李氏始祖知重。迎往報恩寺禪院。署號淨慧。厥後微言欲絕。大夢誰醒。既傳而有歸。亦同凡而示滅。以周顯德五年戊午歲秋七月十七日有恙。國主紆於方丈問疾。閏月五日剃髮澡身。與衆言別。加趺而盡。聲貌如生。俗年七十四。私謚曰大法眼。塔號無相。俾城下僧寺具威儀禮迎引。奉全身於江寧縣丹陽鄉起塔焉。蓋好爲文筆。特慕支湯之體。時作偈頌眞讚。別形纂錄。法嗣帝子天台德韶慧明。漳州智依。鍾山道欽。潤州光逸。吉州文遂。江南。後主爲碑德韓熙載撰塔銘云。

【同治上江志】唐僧守亮。（居瓦官寺。）善周易。（李衞公延之講易。詞旨暢朗。公所蓄疑。亮輒先意離決無滯。）元素。（字道淸。居長壽寺。）嘗曰。道惟心證。不在言通。智威以東南正法期之。曇玭

大曆中。（住棲霞寺。）探曹溪牛頭之旨。（沈研覃思。朗然自得。）曰了心當如是。（貞元中終瓦官寺。）染雲光講經。値天風飛花。因曰雨花。

南唐後主。酷好浮屠。拜跪頓顙。至爲瘤贅。大造蘭若。廣聚僧徒。猶六朝之餘習也。

【馬令南唐書浮屠傳】南唐有國。蘭若精舍。漸盛於烈祖元宗之世。而後主卽位。好之彌篤。輒於禁中崇建寺宇。延集僧尼。後主與周后頂僧伽帽。披袈裟課誦佛經。跪拜頓顙。至爲瘤贅。親削僧徒廁簡。試之頰。少有芒刺。則再加修治。

【南唐書】後主書建隆三年。命境內重修佛寺。又於禁中廣署僧尼精舍。多聚徒衆。國主與后頂僧伽帽。衣袈裟誦佛經。拜跪頓顙。至爲瘤贅。由是建康城中僧徒殆數千。給廩米緡帛以供之。

【南唐書】浮屠傳。小長老說後主廣施梵剎。營造塔像。自是帑庾漸虛。財用耗斁。又請於牛頭山大起蘭若千餘間。廣聚僧徒。日設齋供。金陵受圍。後主召小長老問禍福。對曰。臣當以佛力御之。乃登城大呼。周麾數四。後主令僧俗念救苦菩薩。滿城沸涌。

【同治上江志】南唐如清涼道場之休復。（自知死期。）法鐙。（辯才無礙。）淸涼之智明。（後主

延之開講。有僧問言句刊盡。爲落方便不落方便。明曰。國主在此。不敢無禮。又有僧深居者。元宗時嘗置綵一篋。劍一具。謂深及文益曰。高座若問答得當。卽賜綵。否則齒此劍。文益升座。深曰。今日奉勅參問。師還許。不。益曰許。深曰鷂子過新羅。言訖。奉綵卽走。 深一日與智明見魚從網出。深曰。此與兩僧相似。明曰。爭似當時不入網羅。深曰。公少悟矣。明至中夜方省。按明乃危邦不入之義。深則賢者辟世。其次辟地之說也。〕報恩道場之淸護。〔衆問諸佛出世。天花亂墜。有何祥瑞。答曰。昨日雷發。今朝雨飛。問如何是諸佛元旨。曰草鞋木屐。按上言偶然花開花落。下言行脚也。後賜號妙行禪師。〕匡逸。〔嘗曰人無心則合道。道無心故合人。人道兩合。是名無事。又曰。人迷曰失。人悟曰得。得失在人。何關動靜。〕報慈之行言。〔得法於靜慧。謂衆曰。示生非生。應滅非滅。生滅洞徹。乃曰眞常。賜號曰元覺導師。〕長干之元寂。〔博通經藏。保大中講法華經。賜號明教大師。兼賜紫。〕長慶之文遂。〔於楞嚴經悟道。〕智海之法泉。〔問衆曰。吾本住蔣山。今詔住智海。赴智海。留蔣山。孰是。衆無對。乃索筆書偈。端坐而逝。言南唐已危也。〕淨德之智筠。〔嘗曰。吾不能投身巖谷。滅迹市廛。而出入禁庭。重煩世主。吾之過也。遂辭歸河中府。後主賜號達觀禪師。〕又有木平。〔後主召見於百尺樓。平曰。此宜望火。當時。未諭。後淮甸江干。烽燧四舉。果如其言。〕蓋當時君臣方醫醉飽世外

人倘憂心忡忡也。（時又有僧應之閩人王姓子。能文章。習柳公權書。舉進士。黜於有司。遂爲僧。保大中詔寫楞嚴經。既成。賜紫。居奉先院。辭右街僧籙司。性善音律。嘗以贊禮　辭寓於樂譜笙笛簫管與鐃鼓鈴鐸。翕如繹如。惟其聲少下。而終歸梵音。贊念協律。今曰吹鼓經。自應之始。又有泉州人淸稟參悟雲門。入澄心堂。爲後主集諸方語要。凡十年。出住瑞州之洞山。）

## 宋元時金陵佛法寖衰。名僧亦少。

【同治上江志】宋僧佛果。（鄧子常奏賜紫。住蔣山。法席之盛。學者至不能容。）建炎初賜號圓悟禪師。慧新紹興初（止普光菴。）皈依輻輳。淸述（臨邛人。住蔣山之東堂。幼讀法華了然悟會。）嚴正寡言（皈訖告衆合掌端寂。）皆僧之寡者。過若元僧大訢。（大龍翔集慶寺。文宗潛邸也。使居之。階大中大夫。賜使衣黃。所謂笑隱也。）則僧之榮幸者也。

## 明太祖微時。嘗爲鳳陽皇覺寺僧。卽位後。頗右釋教。南京諸寺。每季考試僧官。

【待徵錄】明五大寺。每季考於禮部。取楞嚴法華等經命題。其考卷皆四股八比。入選者稱詞部爲老師。同輩爲敝寅。充僧錄等官。有耳疑刻其試卷。黃虞部曾見之。承恩寺僧以善爲貴緣。不准與考。三大刹寺首儀從甚都。領衆數千人。升某爲首座。某爲維那。儼如銓部。榜文見梵刹志野獲編池北

偶談。

靈谷報恩天界。稱金陵三大寺。賜田贍僧最饒。統中寺小寺甚多。

【金陵梵刹志】洪武十六年正月二十一日天界善世禪寺住持行椿具奏。荷蒙聖恩。欽賞上元縣丹陽鄉靖安湖熟鎭田地二十九頃有零。溧水縣永寧鄉相國圩田三十七頃有零。溧陽縣永城等鄉黃蘆堰垾西趙三圩田三十九頃有零。每頃田奉聖旨差鴻臚寺序班李眞等官幷旗校。到各縣地方一一丈量東西四至分明。造成文册還與他天界善世禪寺歲收租米供衆。免他夫差。欽此。

【金陵梵刹志】洪武二十六年九月初七日僧錄司左善世弘道等。於奉天門奉聖旨。着前府都督陳遜前去采石對過鱭魚洲等處。官蘆場內撥與天禧天界能仁靈谷雞鳴五寺。就着他各寺管事僧跟隨前去。認他地方。欽此。

永樂中雕刻經板印布頒賜各寺。

【續釋氏稽古錄】永樂十八年間刻大藏經板二副。南京一藏六行十七字。北京一藏五行十五字。

【白下瑣言】報恩寺藏經板。明初頒賜。令廣印行。其目錄條規具載金陵梵刹志。是爲南藏。他處或殘缺。皆詣寺補印。宏覺靈谷鷲峯所藏。亦此本也。近封崇寺住持敬璽請印北藏全部。計費數千金。

今叢林北藏．僅此一部而已．若嘉慶間水月菴改建正覺寺．亦有北藏．迺頒賜之物也．

厥後名僧輩出．

【同治上江志】初兵之下金陵也．龍翔寺僧星散．有奉化僧懷信者．趺坐不去．兵以爲異．皆投仗拜．太祖幸其寺．改寺名曰天界．又有僧曰道成．洪武中聘主其寺．面奏不會佛法．獨究雙履單傳之旨．文皇時命於鍾山說法．聽者萬人．慧曇（天台人．俗姓楊．母夢吞明珠而生）通貫華嚴諸經．詔住天界寺．（特授演梵善世大禪師）洪武三年奉使西域卒．（招諭吐蕃也）最後有大巇（喜讀內典．一日看人登樹大悟）魏國公徐宏基迎主天界．高提祖印．廣度羣品．又有僧曰碧峯．少學佛．脇不沾席者三年．自是入定或累日．（嘗趺坐大樹下．溪水橫溢．人疑其死．七日水涸．競往視之．趺坐如故）太祖詔問佛法．及鬼神情狀．稱旨．正統中得二僧曰智瑛永慈．瑛字雲溪．行頭陀行．爲諸僧負米薪．力作已而有悟．素不識文字．後乃能詩．慈偏參諸方．得悟妙諦．（太監袁誠延主東山翼善寺）南洲（住報恩寺）著金剛經注解．附錄（二卷）如愚（住碧峯寺）注法華經．（以佛心印佛言．支分節解．妙旨環生．顧璘朱之蕃序之）其以詩鳴者．若雪梅（居報恩寺）忘所（住永壽寺．每引五經正義以說經）寬悅（字鶴臞．住普德寺．有堯山藏草）笠居（居淨明寺）以

諸勝多著當也（住棲霞寺）洪恩（字雪浪。住長干寺。以無師智得大辯才。帚掃訓詁。單顯本文。話外之言）道盛（通百家言。多發前人所未發。住棲霞中峯）清公（住永寧寺。掩關參悟。於觀入發）廣德（日誦經史。一日聞佛踰王城學道事。遂出家。開解妙諦。嘗日。癡禪狂慧。若品行不修。徒竊是非之道）大成（住棲霞門風峻絕。再振洞宗）劫定（住長干寺言論侃侃）觀衡以淨行著名）智旭（住祖堂。二僧之母皆夢大士送子而生。皆出家說經。直抉元妙）守心（住宏濟寺。以苦行稱）定林（本名周安。爲周生執巾屨之役。聞諸儒講說生故。乃從楊道南講學破寺中蒙役釋於披剃。改今名。謁華嚴閣於牛首。焦竑記之）此諸僧雖無可稱。然尙幸其安釋子分也。德勝誅茅龍江雙忠祠。鍵關十年。寫華嚴諸經四大部（字純湛）此僧之不求聞達者。德清（字憨山）住報恩寺。棄之之龍門。再之登州。卒以建造事得罪徙邊。此僧之好事者。淸掃葉僧（按爲龔賢）不知何許人。苦志修行。自建樓於淸涼山顚。樓以名傳。與杜茶邨友善。茶邨贈以詩。鐵漢住牛首東峯。畜二猿自隨。有所須。猿輒解意。與洞城方拱乾善。特搆一軒曰坦軒。方來即居之。方字坦菴也。八比之徐孺子榻。（見池北偶談）　指南徽州人。以貽客也。船客風儀得□□。發爲僧。行天台教。養生有得。行腳不怠。初至上元。偏遊沿江諸山。得朝元洞。芟荊榛。携一蒲團坐臥其中。諸壽

蟲惡獸。悉辟去。飢茹朽葉。或食石泉。久之。山下居民以爲異。乃共構茅屋數椽於洞口。饋以蔬米。亦不卻。嗜豆腐。一器立盡。數十年顏色不少變。　石舸語山新安官家子。又兄弟也。父殉流寇。並祝髮永壽寺。專精宗乘。兼工詩善書畫。高閣松風。石牀花雨。泊如也。其能詩者則若溥純字樹居。雨花山僧也。戒行精潔。報定字竹堂。住天界寺。山水寄興而吟諷清新。松崖字明鑑。住香水庵。有道行。宗門推之。登標字蒲澗。住高座寺。愼舉止。能文章。　行舉字介庵。全椒人。居承恩寺。喜游。詩數千首。嘗覽補陀九華諸勝。弟子禹疇。篤行好學。亦工詩。　海岳字中州。本丹徒儒家子。住持淸涼寺。戒行精嚴。工詩。登黃山。有木蓮花賦數千言。皆典雅精麗。年八十餘終。　雪墩上元人。九歲祝髮普德寺。繼主講席。說楞嚴維摩諸經。闡微抉奧。遠近咸讚慕焉。著有法華科拾集。鍾影堂詩鈔。　輿洞字默默。住永濟寺。語言樸訥。不誦經典。九十餘鬚髮不變。或詢以長生之術。大抵勸人葆攝精氣神爲養生主。壽百數十歲。　道成江寧人。康熙間得法毗陵永寧寺。乾隆初主席華嚴庵。卽徐中山王之別墅也。敗瓦頹牆。精修不勌。開堂接衆。粥魚梵唄。隔水相聞。　其異者則古林二僧。其名亦不詳。亦不知何許人。一爲常住收飯。曰飯頭。一爲常住種菜。曰園頭。寺衆藐之。無與言者。獨二僧相與往來。一日飯頭收飯罷。沐浴趺坐。顧鄰舍僧曰。煩致信庵後園頭兄。吾逝矣。恐不及待。鄰僧急告園頭。方執鋤钁

士開之。徐曰去幾多時。答以未久。園頭曰。然則吾將追之。遂擲鋤而逝。（此乃康熙年間之遺事。）又有道興。江寧人。康熙甲子寺遭祝融之厄。道興不知所之。時粵東山谷中。火光四起。居民驚集。但見深林一僧趺坐而已。咸問所從來。告以故。且言來募屋材。衆皆諾之。任其取足。旬日間忽大雨如注。木隨水入江。逕達古林。殿宇得以重整。（乾隆中有楚僧達宗。梵行清卓。亦修整鷲峯寺。置齋田瞻行脚。人稱曰西齋老人。弟子脫凡紹其志。道光中廿延年爲建大殿。蔡世松記之。）嘉慶間有僧鏡澄（兩般秋雨庵載其能爲詩。）居水月庵。佐制軍百齡禽方榮升。佐淮商立崇義書塾老人清節諸善堂。十九年百齡爲奏建正覺寺。（在門東石橋。今毀。）此僧名而俠行者。道光中有僧玉潔。上元人。住華藏庵。（庵本宋鐘龍書院。明宣德間改刹。久圮。潔募修之。）修龍池祩之漸教。所謂淨土也。作詩百八首。以自明其學等級之次第。

洪楊亂後。諸寺毀滅殆盡。後來規模十不及一。惟靈谷寺較完好耳。清季石埭楊文會以居士學佛。以爲末法世界。全賴流通經典。乃於金陵創刻經處。開祇洹精舍。弘法四十餘年。流通經典至百餘萬卷。

【楊仁山居士事略】石埭楊文會。生於道光丁酉年十一月十六日丑時。生平好讀奇書。凡音韻歷算天文輿地以及黃老莊列。靡不領會。嗣於皖省書肆中得大乘起信論一卷。病後檢閱他書。舉不愜意。讀起信論。乃不覺卷之不能釋也。賡續 偏窺得奧旨。由是偏求佛經。一心學佛。乙丑來金陵。得經書數種。明年移居寧。以為末法世界。全賴流通經典。普濟衆生。于是發心刻書本藏經。俾廣流傳。乃就金陵差次。擘畫刻經事。癸酉歲屏絕世事。家居讀書。是歲參考造像量度及淨土諸經。延畫家繪成極樂世界依正莊嚴圖。十一面大悲觀音像。並搜得古時名人所繪佛菩薩像。刊佈流通。以資供奉。戊寅曾惠敏奉使歐洲。隨赴英法。期滿假歸。仍以刻經為事。乃于東瀛購得小字藏經全部。閉戶誦讀。庚寅夏走京師。禮旃檀佛像。並求藏外古德逸書。適居士內弟蘇少坡隨使節東渡。則寓書南條文雄君。廣求中國失傳古本。厥後由海外得來藏外書籍二三百種。因擇其最善者。亟付剞劂。甲午與英人李提摩太君譯大乘起信論。譯成英文。以為他日佛教西行之漸。乙未晤印人摩訶波羅于滬瀆。緣其乞法西行。興復五印佛教。志甚懇切。居士於是提倡僧學。手訂課程。著初學課本。俾便誦讀。一以振興佛學。一以西行傳教。庶末世佛法有普及之一日。丁酉年築室于金陵城北延齡巷。為存經板及流通經典之所。丁未秋就刻經處開佛學學堂。曰祇洹精舍。冀學者兼通中西

文。以爲將來馳往天竺。振興佛教之用。國文英文同志任之。佛學居士自任之。就學者緇素二十餘人。日有進益。未及兩稔。因經費不給而止。宣統庚戌同人創立佛學研究會。推居士爲會長。月開會一次。每七日講經一次。聽者多歡喜踴躍。辛亥秋逝。居士弘法四十餘年。流通經典至百餘萬卷。印刷佛像至十餘萬張。而願力所弘。所屬望于將來者。更無有窮盡也。著有大宗地玄文本論略注四卷。佛教初學課本。陰符道德莊列發隱諸書。久已風行海內。又等不等觀雜錄。論孟發隱各若干卷。文會沒。弟子歐陽漸創支那內學院。宏揚法相學。遠近從游者頗衆。金陵佛學。其復興乎。

【內學院十四年院錄】分設兩院。第一院在南京城內半邊街。第二院在南京城內韓府街。總分學事二科。學科設研究部。向學部。法相大學部。事科設編刻流通部。其辦事組織。分院事辦公處。學院處。編校流通處。事務處。

【內學院十四年院錄】本院法相大學特科。原在第二院開辦。十六年三月以後。軍隊駐入院內。歷久不去。至十六年暑假滿二年。暫行停辦。其成績優秀之學子。分別留院工讀。同時第一院因經濟關係。向學部取消。研究部亦停頓。至十七年春。學友漸集。各種講習。積極進行。研究部頗復舊觀。惟

大學特科．一時尙無續辦之望．

道教

南京之有道觀．始於漢之仙鶴觀．尙在佛寺之前．其以術名者．以葛洪有傳．

【江寧府志】葛洪字稚川．句容人．元從孫．究覽書籍．尤好神仙導養之法．從鄭隱學煉丹．後師事鮑元．元以女妻洪．尋止羅浮山．著述不輟．自號抱朴子．因以名書．剋期而逝．舉屍火棺．輕如空衣．晉書

陶宏景爲最．

【江總陶隱居集序】若夫德行博敏．孔室四科．經術深長．鄭門六藝．丹陽陶先生備斯矣．至如紫臺青簡．綠帙丹經．玉版祕文．瑤壇經牒．靡不貫彼精微．殫其旨趣．蓋非常之絕伎．命世之異人焉．

【黃注陶貞白集序】弘景秣陵人．圓通謙謹．雖位望隆重．而方外之志．終身不忘．是故其言有足取者．弘景又有答武帝問山中何所有．嶺上多白雲．只可自怡悅．不堪特贈君．題壁云．甫夷任散誕．平林坐談空．不意昭陽殿．忽作單于宮．皆可取．

舊有正一全眞兩派。

【同治上江志】今劍池山房。(故朝天宮。) 道家曰正一教宗。張道陵寇謙之呂用之林靈素陶仲文妄誕之尤者也。洞神宮道家 (全眞堂。崇禧道院同。今此二院已燬。) 曰全眞。其始創於金咸陽王嚞。嚞傳邱長春。長春傳十八弟子。以淵靜爲學。無禳禬巫祝之習。督教嚴。揮斥正。省身克己。禪宗之臨濟也。元遺山辛敬之敢稱之。

道觀之可觀者。僅數處而已。

【白下瑣言】名山諸勝。僧占居多。惟雨花臺呂祖閣。朝天宮飛霞閣二處。高踞峯巔。萬家烟火。一覽而盡。最爲勝境。羽士主之。虎踞關之隱仙庵。丹桂蔭庭。乾河沿之不二庵。白蓮盈沼。以及靈應觀小桃源諸處。皆可遊覽者也。

## 回教

佛教之外。最盛者推回教。明洪武二十一年。建淨覺寺於三山街。以居西域歸附之人。爲南京有回教之始。正統元年。徙甘涼寄居回教於江南。凡五百戶。五

百年來守其本教．不肯少變．（元寧鄉土志）

【元寧鄉土志】江寧回教．有改團買索哈迷諸姓．散居於石城三山二門之間．七家灣浮橋二處尤多．（七家灣者指七家回教宰牛者所居．以所出牛皮製皮箱皮韉于皮市街賣．後譌為評事街．）所建清眞寺．（俗謂禮拜寺．）亦分地段．皆以阿渾（俗稱為老師父）主之．教門人於四民最善賈．凡售玉器氈皮諸貨．下至糕餅茗荈．率為其人．性最剛勁．喜拳勇．結交羣少年．動以豪俠自矜．謂之教門中人．蓋齊民中十之一二云．

【新京備乘】婚姻之禮．喪葬之制．皆依教規行．每日向西禮拜．勿啖豕．戒飲酒．牛肉為回民重要食品．操刀之役．猶假老師父．南京老師父之數．約一百餘．

天方書之譯述．始於明初．馬沙亦黑等．

【明太祖翰林編修馬沙亦黑馬哈麻敕文】洪武初大將入胡都．得圖籍文．皆可考．惟祕藏之書數十百册．乃乾方先聖之書．我中國無解其文者．聞爾道學本宗．深通其理．命譯之．今數月．所譯之理．知上下察幽微．其測天之道．甚是精詳．於戲．乾方之書秘書．非爾安能名於中國．爾非書安能名不朽之智人．特命爾某為翰林編修．汝其敬哉．

清康熙時上元劉智居清涼山十年。迻譯尤多。皆南京之產物也。

【楊斐菉天文典禮擇要解序】數百年來。獨未有人焉爲之細譯而詳解之。故致此耳。劉子介廉。天才俊朗。逸思雕華。幼習天方之經。長攻儒者之學。旣而旁搜博採二氏歐羅巴之文。靡不悉心殫究。鍵戶清涼山中十經寒暑。繙閱旣多。著作益富。見中華天方之人。兩相遇而不能相通。因慨然曰。譯其文而解其義。俾中外翕然同風。是殆余之責也夫。遂舉我朝典禮譯爲天方文字。使遠至者知彬雅明備。如此其喬喬皇皇。旣爲樂之。又取天方之禮。譯爲漢文。委曲繁重。發凡而不能竟其緒。恐讀者難之。復於禮中擇其倫常食用吉凶之最切要者。詳爲解釋。

【金鼎劉介廉先生墓碑】先生諱智。字介廉。晚自號一齋。上元劉氏。世習天方之學。父漢英先生。有文行。嘗喟然嘆曰。天方經典析理甚精。惜未有漢譯。俾廣其傳於東土也。時先生方總角受書。竊聞緒論。已默識之。年十五。篤志劬學。於經史百家之籍。靡不研究。凡八年。乃進而讀天方經典。又六年將從事繙譯。忽復不敢自信。則又進而讀釋藏經三年。道經一年。又進而讀西洋書百三十七種。由是怡然渙解。乃操筆著述。且譯且誦。朝作夕思。屏棄人事。舉凡當世聲色利祿之途。視之若浮雲之過太空。而飄風之入吾耳也。久之又以爲未足。復裹糧負笈。歷齊魯燕趙。走京師。與朝士賢大夫游。

相與討論學術．折而至湘楚．入秦隴．訪求遺經宿學．南下．武林．上會稽．尋岣嶁碑．再登天童及大嵩珠山．觀滄海．而學識益大進．雍正庚子．應兗州太守馬公之招．謁孔林．心愾然有所感．遂辭而歸．蓋至是而涉獵之富．登覽之遠．足以會所聞而副所志矣．方其求天方經典原本也．得至聖實錄全帙於河南朱仙鎮簷底．得吳氏藏經數十册於京師某氏．皆西文旁行．自元代入中國．藏於秘府．至明季流寇之亂．始流傳人間．其書多言天算輿地之學．爲世所罕覯．既又得人鏡格致全經諸書於秦中．於是本教中故籍雅記．集略咸備矣．先生自少至老．所著書數百卷．其先刊行者．曰天方典禮二十卷．天方性理五卷．既又著五功釋義一卷．字母解義一卷．晚年始著至聖實錄年譜一書．轉博採天方羣籍．臚列至聖生平事蹟．頗仿紫陽綱目之例．年經事緯．凡涉於政教刑法禮樂陰陽五行風俗疆域人物．輯錄無遺．蓋數十年心力之所萃．垂老而成之者也．先生晚歸金陵．居清涼山掃葉樓十餘年．閉戶覃思．一時名公賢士．無不知金陵劉居士者．乾隆中天子開四庫．採訪天下古今遺書．而天方典禮．遂得收入存目中．提要稱其習儒書．援經義．文頗雅贍．嗚呼信矣．先生墓在聚寶門外．粵匪之亂．全家殲焉．譜牒無徵．其世自漢英先生以上．殆不可考．先生生平歲月．亦不能詳．以年齒計之．自康熙中葉．迄乾隆初年．享壽蓋五六十歲．有遠孫德坤．今爲金陵淨覺寺掌教．能善承先志．

纖介靡之學於不朽云。光緒丙午鄉人士集資葺先生墓。凡爲壙若干丈。華表二。石坊一。碑一。而屬鼎爲文以志之。乃卽其犖犖可記者著於碑。俾知吾教中大賢邱墓之所在。又欲使後之人有所考鏡觀感焉。

## 耶教

耶教傳金陵。自明萬歷間利瑪竇王豐肅始。名公巨卿。如徐光啓等。皆與瑪竇交善。其教大盛。金陵亦于是時立教堂。

【艾儒略大西利先生行蹟】泰西利先生瑪竇者。大西歐羅巴意大利亞國人也（略）比抵南都。未逢知己。心殊悵然。一夜夢入一宮殿。莊嚴宏敞。有金扁額顏其上。醒而自思曰。是殆天主所默示者乎。今日雖鬱鬱於此。聖教終有興起之日也。乃舍南都。而轉江右焉（略）越二十六年戊戌。王大宗伯忠銘者。素聞利子名。將入京。欲攜偕往。過韶州。遂攜郭子仰鳳。共到豫章。偕利子之京都。而韶州聖堂。則後來會士麥利修石鐘予龍精華居之。利子向在端州時。畫有坤輿一幅。爲心堂趙公（一名可懷）所得。公喜而勒之石。且加弁語焉。然而尙未知利子。時方開府姑蘇。而王宗伯偕利子止居

南都趙公餽禮物．並其前所得輿圖以獻王公奇之示利子．方知利子作也因作書以復趙公曰、圖畫坤輿之人今在是矣．趙公喜出望外．即具車從邀利子．相得相懽．利子出天主聖像．俾趙公瞻仰．趙公曰．是不可褻觀也．遂於常所拜天之處．設高臺香燭稽首敬禮焉．乃顧謂利子曰、是像非常真天地萬物主之像矣．嗣後遍請當道諸公．同爲瞻仰．且留利子談論．旬餘不倦．而王公已先行矣．趙公命衙官護送之京師．適關白倡亂．朝鮮多事．未有朝見之機．利子復同郭子南回．時冬日河凍．暫留郭子於山東．獨回蘇州．與故人瞿太素之南都．時王大宗伯正官南都．大司寇趙公．大司徒張公．少司寇王公．少宗伯葉公．羣慕利子名．皆投刺過謁．迭爲賓主．理學名儒李公心齋．禮部都諫祝公石林．尤深相契合．雅有留駐意．而郭子自山東回．相與共謀築室矣．戶部劉公斗墟者．見利子問曰．聞子欲卜宅居此．信乎．利子曰然．公曰．昔於洪武岡營構數椽（據外人記載利子宅在正陽門內崇禮街西營三鋪）不意爲魔所據．吾子若不懼魔甘心售之．毋論值也．利子曰．吾自少奉天地真主．受庇良多．況天主聖殿．爲魔所極畏者．不必懼也．因偕劉公往觀．殊愜意．損貲買之．是日於廳間立臺．奉天主聖像於其中．以聖水灑淨一室．夜同郭子及鍾念江等居之．魔絕無影響．至次日．相知諸公過訪問安．見其帖然無恙．俱詫爲奇．劉公論及此事．曰吾昔構此居．於堪輿剋應趨避之術．備

極詳細。顧何以人不能居而魔居焉。乃知邪不勝正。堪輿擇日之俱誕也。抑此室將爲至人所居。故魔守之耶。太史王公順庵者。博學多聞士也。尚未知利子來東意。素有志於度數曆法之學。欲往從利子。先遣張養默就利子受業。張子好學稱才士。既久習利子。始知其東來。實欲奉揚天主聖教。故不屑以曆數諸學見長也。厥後張子於渾儀度數諸學。旣有通曉。喟然歎曰。彼釋氏之言天地也。但聞一須彌山。而日月繞其前後。日在前爲晝。在背爲夜。其言日月之蝕也。則云羅漢以右手掩日而日蝕。左手掩月而月蝕。言地在須彌山四面。分四大部。而中國居其南。天地之可形像測者。尚創爲不經之談。況不可測度者。其空幻虛謬可知也。今利子之言天地也。明者測驗可據。毫髮不爽。卽其粗。可知其細。聖教之與釋氏。孰正孰邪。必有辨之者矣。大司徒吳公左海。亦交利子。見坤輿圖而悅之。溫陵卓吾李公在南都。過訪利子。談論間。因識天學爲眞。賦詩爲贈。汝南李公素以道學稱。崇奉釋氏。多有從之者。一日與諸公論道。多揚釋氏。抑孔孟。時劉公斗墟在座。矍然曰。吾子素學孔孟也。今以佞佛故。駕孔孟之上。何也。不如大西利子奉天主眞教。航海東來。其言多與孔孟合。明辨釋氏之不正。李公始知有利子。乃往邀焉。時有僧三槐者。已先在座。而利子偕瞿太素至。三槐悍然居上。利子以謙承之。三槐乃問利子曰。吾聞子知天文之學。有諸。利子曰。頗識其略。三槐曰。子之考日月

也。或上天看日月乎。抑日月下而與之目接乎。利子曰。我非上天。亦非日月下也。我存日月之像於心。照此像。可知日月矣。三槐欣然曰。若此。則子能造日月於心矣。何人不可以造天地乎。利子答曰。是不然。有日月矣而我見之。因所見而生是像於心。非無日月。而我能自造日月也。譬之鏡然。懸之空中。物咸照焉。即天地日月亦入照矣。然必先有物。而後照有像。非無其物。而鏡能自造其物也。衆人稱善。三槐理屈。不能對。時諸公復辯論心性善惡不一。利子默然不答。或謂利子未析其義也。利子集合衆論。具言人性爲至善之主所賦。寧復有不善乎。且貶萬物一體之說。人咸深賞其言。萬曆二十八年庚子。遂與同會龐順陽以禮科文引粥詣闕廷。貢獻方物(略)大宗伯徐公玄扈。博學多才。欲參透生死大事。惜儒者未道其詳。諸凡玄學禪學。無不拜求名師。然於生死大事。究無着落。心終不安。萬曆二十八年庚子到南都。見利子而略道其旨。回家得一奇夢。如見圓堂中間。設有三臺。一有像。二無像。天主預爲默啓三位一體降生妙義焉。尚未解其意。三十一年癸卯又至南都。入天主堂。訪論天學之道。至暮不忍去。乃求實義諸書於邸中讀之。達旦不寐。立志受教焉。羅子(名如望)與講經旨。覺十誡無難守。獨不娶妾一款。爲難耳。先生止有一子。尚未有孫。欲納側室以廣嗣也。羅子不允曰。有子無子。一憑主命。烏可以此犯誡。先生躊躇良久。毅然堅決不可犯誡。惟聽主命。

遂欣然受洗.

【明史外國傳】意大利亞.居大西洋中.自古不通中國.萬曆時其國人利馬竇至京師.自瑪竇入中國後.其徒來益衆.有王豐肅者居南京.專以天主教惑衆.士大夫暨里巷小民.間爲所誘.禮部郎中徐如珂惡之.其徒又自誘風土人物.遠勝中華.如珂乃召兩人.授以筆劄.令各書所記憶.悉舛謬不相合.乃倡議驅斥.四十四年與侍郎沈㴶.給事中晏文輝等.合疏斥其邪說惑衆.且疑其佛郎機假託.乞急行驅逐.禮科給事中余懋孳亦言.自利瑪竇東來.而中國復有天主之教.乃留都王豐肅陽瑪諾等煽惑羣衆.不下萬人.朔望朝拜.動以千計.夫通番左道.並有禁.今公然夜聚曉散.一如白蓮無爲諸教.且往來壕鏡.與澳中諸番通謀.而所司不爲遣斥.國家禁令安在.帝納其言.至十二月令豐肅及迪我等俱遣赴廣東.聽還本國.命下久之遷延不行.所司亦不爲督發.四十六年四月迪我等奏臣與先臣利瑪竇等十餘人.涉海九萬里.觀光上國.叨食大官十有七年.近南北參劾.議行屏斥.竊念臣等焚修學道.尊奉天主.豈有邪謀.敢墮惡業.惟聖明垂憐.候風便還國.若寄居海嶼.愈滋猜疑.乞并南都諸處陪臣.一體寬假.不報.乃怏怏而去.豐肅尋變姓名.復入南京.行教如故.朝士莫能察也.其國人東來者.大都聰明特達之士.意專行教.不求利祿.其所著書.多華人所未道.故一時

好異者咸尙之。陽瑪諾。波而都瓦爾國人。

【客座贅語】利瑪竇。西洋歐邏巴國人也。面皙虬鬚。深目而睛黃如貓。通中國語。來南京居正陽門西營中。自言其國以崇奉天主爲道。天主者制匠天地萬物者也。所畫天主。乃一小兒。一婦人抱之曰天母〔中略〕利瑪竇後入京。進所製鐘及摩尼寶石於朝。上命官給館舍而祿之。其人所著有天主實義及十論。多新警。而獨於天文算法爲尤精。鄭夾漈藝文略載有婆羅門算法者。疑是此術。士大夫頗有傳而習之者。後其徒羅儒望者來南都。其人慧黠。不如利瑪竇。而所挾器畫之類亦相埒。

自康熙後。天主教漸衰。道光以來。耶穌教盛行。今南京耶穌教徒有二千三百餘人。教會八會堂二十三所。

| 教會 | 教堂 | 所在地 |
| --- | --- | --- |
| 中華聖公會 | 聖保羅堂 | 太平路門帘橋 |
| 同上 | 道勝堂 | 下關揭江門外 |

| | | |
|---|---|---|
| 同上 | 上道勝外堂 | 浦鎭金湯門大街 |
| 來復會 | | 城北大石橋 |
| 遠東宣教會 | 聖潔堂 | 大香爐 |
| 美以美會 | 城中會堂 | 估衣廊 |
| 同上 | 福音堂 | 水西門講堂街 |
| 同上 | 福音堂 | 上新河 |
| 貴格會 | 靈恩堂 | 螺絲轉灣 |
| 同上 | 靈恩堂分堂 | 下關寶塔橋 |
| 同上 | 靈恩堂分堂 | 蔣王廟 |
| 同上 | 靈恩堂分堂 | 三道高井 |

| 名稱 | 會堂 | 地址 |
|---|---|---|
| 中華基督教會 | 沛恩堂 | 戶部街 |
| 同上 | 長老宗福音堂 | 紅紙廊 |
| 同上 | 自立會 | 門東半邊營 |
| 同上 | 城南會堂 | 門西雙塘 |
| 同上 | 益友社 | 府東街 |
| 同上 | 漢中會堂 | 漢西門四根桿子 |
| 同上 | 城南會堂 | 顏料坊 |
| 神召會 | 福音堂 | 三道高井欣欣園 |
| 基督會 | 基督教堂 | 興中門外大街 |
| 同上 | 基督教堂 | 南門花市大街 |

| 同上 | 基督教堂 | 鼓樓南街 |
|---|---|---|

從事辦學校.

| 校名 | 地址 |
|---|---|
| 金陵大學 | 鼓樓 |
| 金陵大學附屬中學 | 乾河沿 |
| 金陵女子文理學院 | 陶谷 |
| 附屬實驗中學 | 陶谷 |
| 金陵神學院 | 漢西門黃泥巷 |
| 金陵女子神學 | 五台山 |
| 聖公會中央神學 | 武廟藍家莊 |

| 學校 | 地址 |
|---|---|
| 懿德聖道女校 | 估衣廊韓家巷 |
| 進德聖道女學院 | 漢西門四模桿子 |
| 婦女半日學校 | 花市街基督會 |
| 中華女子中學校暨附屬小學 | 鼓樓保泰街 |
| 青年會中學校 | 府東街 |
| 匯文女子中學校 | 乾河沿 |
| 育羣初級中學及附屬小學 | |
| 聖保羅小學校 | 太平路門帘橋聖公會 |
| 道勝小學校 | 海陵門外聖公會 |
| 崇文小學 | 興中門外大街 |



C2/R12

| | |
|---|---|
| 益智小學校 | 戶部街中華基督教會 |
| 匯文小學 | 講堂街美以美會 |
| 智德小學 | 紅紙廊南長老會 |
| 牛邊營小學校 | 門東長老會 |
| 益智第二小學校 | 門西雙塘長老會 |
| 明德小學校 | 漢西門四根桿子長老會 |
| 匯文女小學校 | 富民坊美以美會 |
| 會清女小學校 | |
| 鼓樓小學 | 鼓樓基督會 |
| 信德女子工藝學校 | 三道高井欣欣閣神召會 |

| 中日女小學校 | 顏料坊長老會 |
| --- | --- |

建醫院.

鼓樓醫院. 美以美北長老基督三會合辦.

創諸會社. 爲其職志焉.

| 男青年會 | 府東街 |
| --- | --- |
| 女青年會 | 碑亭巷 |
| 基督教會社 | 花市大街基督會 |
| 南京基督教家庭研究會 | |
| 基督教女子服務社 | 花市大街 |
| 靈光報社 | 慈悲社 |

| | |
|---|---|
| 唯愛社南京分社 | 社址未定 |
| 南京基督教協進會 | 估衣廊韓家巷 |

## 附南京市宗教人數統計表

| 教別 | 男徒數 | 女徒數 | 合計 |
|---|---|---|---|
| 佛教 | 一三、三八九 | 一七、五一三 | 三〇、九〇二 |
| 道教 | 二一六 | 八九 | 三〇五 |
| 回教 | 一八、〇八八 | 一二、七二五 | 三〇、八一三 |
| 耶穌 | 一、二七七 | 一、一一〇 | 二、三八七 |
| 天主 | 一八三 | 九三 | 二七六 |
| 其他 | 五九 | 二五 | 八四 |
| 合計 | 三三、二一二 | 三一、五五五 | 六四、七六八 |

# 南京佛寺表

| 朝代 | 建初寺 | 長干寺 | 高座寺 |
| --- | --- | --- | --- |
| 吳 | 建初寺 赤烏十年建在古宮城南七里 康僧會 | | |
| 晉 | 建初寺 竺法達 竺法曠 支曇籥 帛尸黎密 道儒 瓌法師 | 長干寺 晉初建在古秣陵縣東大長干里 竺慧達 釋尙 | 高座寺 尸黎密寺 甘露寺 成康中造在石子岡東 帛尸黎密 |
| 宋 | 建初寺 僧伽跋摩 | 長干寺 曇頳 佉吒 | 高座寺 |
| 齊 | 建初寺 明徹 僧佑 | 長干寺 法獻 | 高座寺 慧還 |
| 梁 | 建初寺 | 長干寺 | 高座寺 寶誌 雲光 |
| 陳 | 建初寺 | 長干寺 | 高座寺 |
| 隋 | 建初寺 智矩 | 長干寺 | 高座寺 |
| 唐 | 建初寺 | 長干寺 | 高座寺 中孚 |
| 五代 | 建初寺 | 長干寺 | 高座寺 |
| 宋 | 前法性寺 後法性寺 石佛院 | 天禧寺 | 高座寺 慧新 |
| 元 | 前法性寺 後法性寺 石佛院 | 慈恩旌忠寺 | 高座寺 |
| 明 | | 大報恩寺 雪梅 溥洽 永隆 南洲 | 高座寺 永寧寺 西域僧 古谿 |
| 清 | | 大報恩寺 昌法 覺明 通匯 | 高座寺 登標 溥純 |
| 民國 | | 大報恩寺 | |

| [illegible] | 白馬寺 支道林 | 延興寺 康帝褚皇后建在運瀆西岸 | 建福寺 康帝時何充建 | 莊嚴寺 塔寺 永和四年謝尚捨宅造在竹格港 | 棲禪寺 蔡謨立 | 何皇后寺 穆帝時何皇后立在西州橋側 建興寺 |
| --- | --- | --- | --- | --- | --- | --- |
| | 白馬寺 釋法平 僧饒 曇齊 | 延興寺 | 建福寺 | 謝鎮西寺 曇無讖 | 棲禪寺 | |
| | 白馬寺 釋法安 釋[illegible] | 延興寺 | 建福寺 | 謝鎮西寺 慧次 僧寶 僧智 | 棲禪寺 | |
| | 白馬寺 智[illegible] | 延興寺 | 建福寺 | 謝鎮西寺 智宗 | 棲禪寺 | |
| | | 延興寺 | 建福寺 | 興嚴寺 | | |
| | | 廢 | 廢 | 興嚴寺 | | |
| | | | | 興嚴寺 | | |
| | | | | 興嚴寺 | | |
| | | | | 興嚴寺 | | |
| | | | | 興嚴寺 | | |
| | | | | 興嚴寺 | | |
| | | | | | | |

| | | | | |
|---|---|---|---|---|
| 在運瀆南高驛橋西渚 | 彭城寺 升平五年彭城王純之造在秣陵縣東南 | 東安寺 支遁 慧持 | 祇洹寺 今新橋西 | 瓦官寺 興寧二年造在三井岡 智顗 竺法汰 僧數 僧道一 |
| | 彭城寺 釋道淵 僧弼 僧覆 | 東安寺 慧嚴 道淵 道猛 那跋摩 法恭 | 祇洹寺 那跋摩 曇摩密多 僧苞 | 瓦官寺 僧導 求那跋摩 資意 |
| | 彭城寺 釋道遂 釋道盛 寶興 慧開 | 東安寺 曇智 | 白塔寺 釋超辯 釋惠基 | 瓦官寺 |
| | | 東安寺 | 白塔寺 | 瓦官寺 |
| | | | 白塔寺 | 瓦官寺 僧洪 道祖 遂宗 |
| | | | 白塔寺 | 瓦官寺 |
| | | | 長慶寺 | 瓦官寺 |
| | | | 奉先寺 | 吳興寺 昇元寺 |
| | | | 保寧寺 | 崇勝戒壇院 |
| | | | 保寧寺 | 崇勝戒壇院 |
| | | | 廢 | 上瓦官寺 下瓦官寺 |
| | | | | 上瓦官寺 下瓦官寺 |
| | | | | 上瓦官寺 |

| | | | | | | |
|---|---|---|---|---|---|---|
| 波提寺（咸安二年） | 臨泰寺（王坦之立） | 安樂寺（王坦之造秦淮水北慧受） | 新亭寺（太元五年立新亭岡竺法義） | 中寺（太元五年造在鎮淮橋左） | 治城寺（太元十五年造在冶城山竺僧法） | 太后寺 |
| 波提寺 | | 安樂寺　道慧 | 中興寺　法頴　求那跋摩　僧導 | 中寺　曇光 | 治城寺　僧璡　釋通 | |
| 波提寺 | | 安樂寺　惠令　法仙　法最　慧始 | 中興寺　僧印　僧鍾 | 中寺　法安 | 治城寺 | |
| 波提寺 | | | 中興寺　寶亮 | 中寺　僧慧　僧懽 | 治城寺　智順　智秀 | |
| 波提寺 | | | | | 治城寺 | |
| 殿 | | | | | | |

| 寺近冶城 | 法王寺隆安三年建鳩摩羅什 | 白塔寺在烏衣巷 | 枳園寺王邵所建在明宮東故南智嚴 | 越城寺在越城 | 開福寺在冶城東南 | 歸善寺在雞籠山東 | 鬬場寺在鬬場里佛馱 |
| --- | --- | --- | --- | --- | --- | --- | --- |
| | | | 枳園寺智嚴 | | 景福尼寺徙天竺山前 | | 鬬場寺法顯慧遠 |
| | | | 枳園寺法匱法楷 | | 景福尼寺 | | 安明寺釋法瑗釋法暢 |
| | | | | | 景福尼寺 | | |
| | | | | | 景福尼寺 | | |
| | | | | | 景福尼寺 | | |
| | | | | | 景福尼寺 | | |
| | | | | | 永福寺 | | |
| | | | | | 永福寺 | | |
| | 天禧寺下院僧演 | | | | 永福寺 | | |
| | 併入大報恩寺 | | | | 永福寺 | | |
| | | | | | | | |
| | | | | | | | |

| | | | | | |
|---|---|---|---|---|---|
| 跋陀羅 慧觀 崇明寺 晉熙中建在破墩村 僧慧 | 延賢寺 義熙中立在鍾山 僧法意 | 青園寺 晉恭思皇后褚氏所造在覆舟山下 | 禪衆寺 在察戰菴後 | 護身寺 在御街東 | 耆闍寺 東晉時立在雞籠山西 |
| 釋慧詢 釋法莊 崇明寺 | 延賢寺 杯度和尚 智敏 法岡 | 龍光寺 竺道生 | | | 耆闍寺 |
| | 延賢寺 | 龍光寺 | | | 耆闍寺 道登 |
| | 延賢寺 | 龍光寺 | | | 耆闍寺 |
| | | 龍光寺 | | | 耆闍寺 慶安 |
| | | 龍光寺 | | | 廢 |
| | | 月燈禪院 | | | |
| | | 月燈禪院 | | | |
| | | | | | |
| | | | | | 普緣寺 |
| | | | | | 普緣寺 |
| | | | | | |

| | | | | | | |
|---|---|---|---|---|---|---|
| 招提寺（在石頭城北） | 簡靖寺 | 天寶寺（在玄武湖南） | 長壽寺（在潮溝後） | | | |
| 招提寺 | | 天寶寺 | 長壽寺 | 祈澤寺（景平元年建在祈澤山） | 平陸寺（景平元年許桑捨宅建伽跋摩） | 高臺寺（景平元年置臺後改寺山南鄉） | 闢寶寺（景平元年立佛駄什） |
| 招提寺 | | 天寶寺 | 長壽寺 | 祈澤寺 | | 高臺寺 | 闢寶寺 |
| 招提寺（僧慧琰集） | | 天寶寺 | 長壽寺 | 祈澤寺 | | 高臺寺 | 闢寶寺（寶誌） |
| | | 天寶寺 | 長壽寺 | 祈澤寺 | | 高臺寺 | |
| | | 天寶寺 | 長壽寺 | 祈澤寺 | | 高臺寺 | |
| | | 天保寺 | 長壽寺（釋元素） | 祈澤寺（會昌中廢） | | 高臺寺 | |
| | | 天保寺 | | 祈澤寺 | | 高臺寺 | |
| | | 均慶院（移御雨花臺） | | 祈澤治平寺 | | 高臺寺 | |
| | | 均慶院 | | 祈澤治平寺 | | 高臺寺 | |
| | | 均慶院 | | 祈澤治平寺 | | 高臺寺 | |
| | | | | 祈澤寺 | | | |

| | | | | |
|---|---|---|---|---|
| 道林寺 元嘉初建在鍾山南畺良耶舍 | 竹林寺 元嘉元年毗舍閣造在華林園側慧益 | 迦毗羅寺 當今北門橋一帶 | 定林寺 元嘉元年造在鍾山下十三年曇摩蜜多別建上定林寺於山西人呼爲下院求那跋摩曇無讖 | |
| 道林寺 | | 迦毗羅寺 | 廢 | |
| 道林寺 | | 迦毗羅寺 | | |
| | | 迦毗羅寺 | | |
| | | 迦毗羅寺 | | |
| | | 迦毗羅寺 | | |
| | | 眞際寺 | | |
| | | 寶戒寺 | | |

| |
|---|
| 嚴林寺 元嘉二年立在秣陵縣東南四十五里僧招僧賢<br>宋興寺 一名興教建在長干里南<br>報恩寺 元嘉二年建在南門外<br>青園尼寺 元嘉二年王景琛建在覆舟山下尼業首<br>南園寺 潁法師<br>龍華寺 釋曇超 |
| 報恩寺<br>青園尼寺 尼淨秀<br>南園寺<br>龍華寺 |
| 報恩寺 |
| 報恩寺 |
| 報恩寺 |
| 報恩寺 會昌中發玄寂 |
| 奉先寺 報慈院 |
| 能仁寺 |
| 能仁寺 |
| 能仁寺 改遷天竺山東無隱 |
| |
| |

留念

| | | | | | | | | |
|---|---|---|---|---|---|---|---|---|
| 南林寺 梁王妃捨宅造在中興里 | 南林寺 | 南林寺 | 南林寺 | 廢 | | | | |
| 永豐寺 元嘉四年謝方明造去縣七十里 | 永豐寺 | 永豐寺 | 永豐寺 | 永豐寺 | 永豐寺 | 永豐寺 | 永豐寺 | 永豐寺 |
| 崇福寺 元嘉十年賜名在南門外 | 崇福寺 | 崇福寺 | 崇福寺 | 崇福寺 | 崇福寺 | 崇福寺 | 崇福寺 | 崇福寺 |
| 宋熙寺 元嘉十年建在鍾山之陽伽羅多哆疊璐 | 宋熙寺 | 宋熙寺 法願慧念 | | | | | | |
| 善居寺 元嘉中置在鍾山之右 | | | | | | | | 下雲居院 |

| 竹園寺 | 鐵索羅寺 | 上定林寺 | 靈鷲寺 | 王國寺 | 延壽寺 |
|---|---|---|---|---|---|
| 元嘉十一年造在蔣陵里檀橋尼慧濬 | 元嘉十一年名在城門外尼鐵索羅 | 元嘉十二年建在鍾山曇摩蜜多法顒僧遠慧彌法獻僧鏡 | 杯度道人 | | 元嘉二十二年置 |
| | 翠靈寺 妙果寺 | 上定林寺 僧柔 法通 僧佑 | 靈鷲寺 僧審 慧高 | | 延壽寺 |
| | 妙果寺 | 上定林寺 傅大士 弘 | | | 延壽寺 |
| | 妙果寺 | 上定林寺 | | | 延壽寺 |
| | 妙果寺 | 上定林寺 | | | [illegible] |
| | 妙果寺 | 上定林寺 | | | 延熙寺 |
| | 妙果寺 | 上定林寺 | | | |
| | 瑞相院 | 定林寺 乾道中移方山 | | | |
| | 瑞相院 | 定林寺 | | | |
| | 瑞相院 | 定林寺 | | | |

| | | | |
|---|---|---|---|
| 烏衣寺（在烏衣巷 慧叡 慧義） | 烏衣寺（曇遷 曇愍） | | |
| 齊福寺（元嘉三十年造） | | | |
| 天竺寺（元嘉中建今在銅井鎮 求那跋陀羅） | 天竺寺（僧賢） | | |
| 禪岡寺（孝建二年蕭惠開造在南岡下） | 禪岡寺 | | |
| 司徒寺（何尚之造） | 司徒寺 | 司徒寺 | 司徒寺 |
| 法輪寺（何尚之造在覆舟山下 釋志道） | 法輪寺 | | |
| 南澗寺（在南澗） | 南澗寺（顯亮） | | |

| 上道岡 | 大莊嚴寺 大明三年路太后造在宣陽門外 曇斌道 慧 僧璩 | 幽棲寺 大明三年建在幽棲山 | 何園寺 慧亮 | 靈曜寺 在蔣山西 道闓 | 多寶寺 法穎 | 北多寶寺 慧亮 慧整 | 長樂寺 在蠶城南 慧詢 |
| --- | --- | --- | --- | --- | --- | --- | --- |
| | 大莊嚴寺 | 幽棲寺 | 何園寺 慧隆 | 靈曜寺 僧審 道慧 志道 | 多寶寺 宏光 | 北多寶寺 慧忍 | 長樂寺 法珍僧 響僧猛 法寶 |
| | 大莊嚴寺 | 幽棲寺 | | 靈曜寺 智秀 僧盛 | 多寶寺 | | 長樂寺 |
| | 大莊嚴寺 | 幽棲寺 | | 靈曜寺 | | | 長樂寺 |
| | 大莊嚴寺 | 幽棲寺 | | 靈曜寺 | | | 廢 |
| | 大莊嚴寺 惠忠 | 祖堂寺 光啓中 廢 懶融 | | 靈曜寺 | | | |
| | | 延壽院 | | 靈曜寺 | | | |
| | | 幽棲寺 | | 靈曜寺 | | | |
| | | 幽棲寺 | | | | | |
| | | 幽棲寺 | | | | | |
| | | 幽棲寺 | | | | | |
| | | 幽棲寺 | | | | | |

| | | | | | |
|---|---|---|---|---|---|
| 覺世 | 樂王寺 大明七年建 | 棲元寺 建平王宏捨宅爲寺在雞龍山東北 慧曜 | 新安寺 大明中建在雞鳴橋北 道獻 法瑤 | 外國寺 摩訶 | 禪林寺 大明中黃修儀及南昌公主造立精舍泰始三年賜號禪林在縣東三里 |
| 慧淵 | | 建元寺 僧審 | 新安寺 僧遠 法瑤 曇度 僧辯 | 外國寺 | 禪林寺 |
| | | | 新安寺 | | 禪林寺 |
| | | | 新安寺 | | 禪林寺 |
| | | | | | 廢 |
| | | | | | 惠日寺 |

| | | | | | |
|---|---|---|---|---|---|
| 湘宮寺 泰始中明帝捨故宅建在青溪中橋北 | 興業寺 近青溪菰首橋 | 永安寺 泰始二年建 | 天保寺 泰始中建 | 正勝寺 泰始六年建 法願 | 興皇寺 泰始中建在建陽門外 道猛 道堅 慧鸞 慧敷 |
| 湘宮林 宏充 法鮮 曇準 | 興業寺 | 永安寺 | 天保寺 僧盛 法瑗 慧文 超勝 | | 興皇寺 |
| 湘宮寺 慧興 智倩 法願 | 興業寺 | 永安寺 | | | 興皇寺 智藏 |
| 湘宮寺 | | 永安寺 | | | 興皇寺 惠朗法師 |
| 湘宮寺 | | 永安寺 | | | |
| 湘宮寺 | | 永安寺 | | | |
| 湘宮寺 | | 歸寂塔院 | | | |
| 湘宮寺 徙清化市北 | | 歸寂塔院 | | | |
| | | 歸寂塔院 | | | |

| | | | | | | |
|---|---|---|---|---|---|---|
| 僧調道明 | 靈根寺 泰始中僧瑾造在鍾山側 | 靈基寺 僧瑾造 | 延祚寺 在冶城後岡上 | 閑心寺 張永造在婁湖苑道營 | 正覺寺 昇明二年建在新亭 | 龍淵寺 昇明中僧遠築在小丹 |
| | 靈根寺 法璩法常智興 | 靈基寺 法璩智林敬遺光贊慧韶 | 延祚寺 | 閑心寺 慧佑 | 正覺寺 法悅 | 龍淵寺 |
| | 靈根寺 遷慧令受 | 靈基寺 | 延祚寺 | | | |
| | | | 延祚寺 | | | |
| | | | 延祚寺 | | | |
| | | | 天保寺 羅睺和尚 | | | |
| | | | 天保寺 | | | |
| | | | 正覺寺 | | 正覺寺 移在正西隅 | |
| | | | 正覺寺 | | 正覺寺 | |
| | | | 廢 | | | |
| | | | 塔 廢 | | | |

| | | | | | | | | |
|---|---|---|---|---|---|---|---|---|
| | | | | | | | | |
| | | | | | | | | |
| 陽牛落山 | 靈味寺 在鍾山側 曇宗 曇光 | 天王寺 在梅岡 | 曠野寺 在新亭 | 隱靜寺 在滄波門外 | | | | |
| | 靈味寺 | 天王寺 | 廢 | 隱靜寺 | 建元寺 建元元年造在靑溪上 | 毗耶離寺 求那毗地 | 正觀寺 求那毗地造在秦淮水側 | 齊衆造寺 僧遠 |
| | 靈味寺 寶亮 | 廢 | 曠野寺 僧寶 | 隱靜寺 | 建元寺 僧護 僧韶 | | 正觀寺 伽婆羅 | |
| | | | 曠野寺 | 隱靜寺 | | | | |
| | | | 曠野寺 | 隱靜寺 | | | | |
| | | | 禪居院 | 隱靜寺 | | | | |
| | | 奉光院 寶光塔院 | 崇果院 | 隱靜寺 | | | | |
| | | 寶光塔院 | 崇因寺 | 隱靜寺 | | | | |
| | | 普光寺 | 崇因寺 | 隱靜寺 | | | | |
| | | 寶光寺 | 崇因寺 | 隱靜寺 | | | | |
| | | | | 廢 | | | | |
| | | | | | | | | |

崇聖寺 尼慧首

孔子寺 在長樂橋富今馬道街左近

大仁寺 在長樂橋東孔子巷

興福寺 道儒 慧芬

洞玄寺 永明元年置 法同

山茨寺 周彥倫立在鍾山側 法紹 慧照 僧拔

太昌寺 僧宗造

隋霞寺

| 齊安寺 齊武帝捨舊宅建在秦淮南 | 普宏寺 智稱僧溫 | 禪靈寺 永明七年在秦淮運瀆之交 | 集善寺 世祖造在鍾山西 | 法雲寺 在竟陵王子良邸在雞籠山旁 | 石室寺 在鍾山後岡僧侯 |
| --- | --- | --- | --- | --- | --- |
| 齊安寺 | | 禪靈寺 | 集善寺 | 法雲寺 | |
| 齊安寺 | | | 集善寺 | 法雲寺 | |
| 齊安寺 | | | 集善寺 | | |
| 齊安寺 | | | 義章院 法雲寺 | | |
| 齊安寺 | | | 法雲寺 | | |
| 妙淨寺 | | | 廢 | | |
| 妙淨寺 | | | | | |
| 廢 | | | | | |
| | | | | | |
| | | | | | |

| 棲霞寺 永明七年明僧紹捨宅爲寺在攝山明法師法度 | 草堂寺 周顒隱居之所在鍾山鄉慧約 | 齊隆寺 竟陵王子良立在廣明門側法境 | 齊熙寺 | 齊古寺 在石城東北六十里 | 勝善寺 建武二年立 |
|---|---|---|---|---|---|
| 棲霞寺 | 草堂寺 | 宣武寺 | 齊熙寺 道琳 | 齊古寺 | 上雲居寺 |
| 棲霞寺 僧顥法靈慧峰 | 草堂寺 | | | 齊古寺 | 上雲居寺 |
| 棲霞寺 慧偘保恭慧覺元崇智聰慧曠 | 草堂寺 | | | 齊古寺 | 上雲居寺 |
| 功德寺 大德珣律師 | 草堂寺 會昌中廢 | | | 齊古寺 | 上雲居寺 |
| 妙因寺 | | | | 齊古寺 | 上雲居寺 |
| 普因寺 棲霞禪寺嚴因崇報寺虎穴寺 | 隆報寶乘禪寺 | | | 樂林院 | |
| 虎穴寺 | 隆報寶乘禪寺 | | | | |
| 棲霞寺 古心 | 草堂寺 移仁慈鄉唐家渡 | | | | |
| 棲霞寺 | 草堂寺 | | | | 白雲寺 |
| 棲霞寺 | | | | | |

在鍾山右

法音寺

慧廓寺

慧眼寺 江蒨之造在同夏里

智度寺 天監元年立在青溪邊

新林法王寺 天監二年造在新林

永建寺 天監二年造在雁門山

无垢寺 天監二年改造在鳳凰山南

永建寺　无垢寺

永建寺　无垢寺

无垢寺

隱靜院　无垢寺

隱靜院　无垢寺

无垢寺

无垢寺

| 佛窟寺 天監二年徐度造在牛首山 | 仙窟寺 在天闕山 | 光窟寺 在牛首山 | 常樂寺 在牛頭山前 | 敬業寺 天監四年盧法霞造 | 淨居寺 天監四年劉威造在南郊外 | 小莊嚴寺 天監六年立 |
|---|---|---|---|---|---|---|
| 佛窟寺 | | | 常樂寺 | | 淨居寺 | |
| 佛窟寺 | | | 常樂寺 | | 淨居寺 | |
| 佛窟寺 法融智嚴慧方法智智威慧忠文素僧徽文曉 | | | 資善院 | | 天福寺 會昌中廢 | |
| 佛窟寺 | | | 福昌院 | | 淨住院 | |
| 崇教寺 | | | | | 靜居寺 | |
| 崇教寺 | | | | | 靜居寺 | |
| 佛窟寺 弘覺寺 永傑 | | | | | 靜居寺 | |
| 弘覺寺 | | | | | | |
| 弘覺寺 | | | | | | |

| | | | | |
|---|---|---|---|---|
| 在定陰里度法師 | 光宅寺天監六年武帝捨宅爲寺在同夏里僧正法悅曇瑗 | 蕭帝寺武帝立在同夏里雲法師 | 明慶寺天監六年于曇朗造在蔣山僧曇尙禪師 | 涅槃寺天監七年在建康縣北二十里僧龍 |
| | | 蕭帝寺 | | |
| | | 蕭帝寺 | | |
| | | 法光寺 | | |
| | | 法光寺 | | |
| | 光宅寺治平中重建於新寧鄉 | 鹿苑寺 | | |
| | 光宅寺 | 鹿苑寺 | | |
| | 光宅寺 | 迴光寺 | | |

| 契微寺（在涅槃寺後） | 皇宅寺（天監八年造在蔣陵） | 本業寺（天監九年造在蔣山里） | 吉山寺（天監間創在秦北鄉） | 解脫寺（天監十年造在太清里） | 資福院（淨名院在東山寶誌） | 幕府寺（在幕府山達摩） | 同行寺 |
| --- | --- | --- | --- | --- | --- | --- | --- |
| | | 本業寺 | 吉山寺 | 解脫寺 | 淨名院 | 幕府寺 | 同行寺 |
| | | 本業寺 | 吉山寺 | 解脫寺 | 淨名院 | 幕府寺 | 同行寺 |
| | | 本業寺 | 吉山寺 | 解脫寺 | 淨名院 | 幕府寺 | 同行寺 |
| | | 本業寺 | 吉山寺 | 寂樂院 | 淨名院 | 幕府寺 | 秀峯院 |
| | | 本業寺 | 吉山寺 | 寂樂院 | 淨名寺 | 幕府寺 | 寶林寺 |
| | | 本業寺 | 吉山寺 | 百福院 | 淨名寺 | 幕府寺 | |
| | | 本業寺 | 廢 | | 翼善寺 | 幕府寺 | |
| | | | | | 翼善寺 | 幕府寺 | |

| | | | | |
|---|---|---|---|---|
| 天監中遷在幕府山 | 法清寺 天監中建在湖熟 | 永慶寺 白塔寺 天監中造在治城北 | 勸善寺 天監十三年造在治城山 | 開善寺 天監十三年造在玩珠峯前 寶誌 智藏 僧副 醫詒 留遠 |
| | 法清寺 | | | 開善寺 |
| | 法清寺 | | | 開善寺 |
| 會昌中廢 | 法清寺 | | | 寶公院 開善道場 |
| | 法清寺 | | | 開善道場 |
| 紹興中移鳳凰山西 | 昭文精舍 | | | 太平興國寺 慧懃 懷深 普宗 曇華 贊元 善直 法泉 良策 |
| | 昭文書院 | | | 太平興國寺 清遠 妙高 |
| | 法清院 | 永慶寺 洪武中重建 | | 蔣山寺 靈谷寺 洪武十四年改在鍾山東麓 智頤 東溟 梵琦 樸隱 清濬 道諴 |
| | 法清院 | 永慶寺 | | 靈谷寺 |
| | | | | 靈谷寺 |

| | | | | | | | |
|---|---|---|---|---|---|---|---|
| 慶雲寺 在攝山 僧慧興 | 慶雲寺 | | | | | | |
| | | | | | | | 淨居 戒頂 |
| 杜桂寺 天監中造 在杜桂村 | 杜桂寺 | 杜桂寺 | 杜桂寺 | 杜桂寺 | 香林寺 移赤山西 | 香林寺 | 香林寺 |
| 觀音寺 天監中置 在黃千村 | 觀音寺 | 觀音寺 | 觀音寺 | 觀音寺 | 廢 | | |
| 資聖寺 武帝置 在白都山前 | 資聖寺 | 資聖寺 | 資聖寺 | 資聖寺 | 資聖寺 | 資聖寺 白都院 | |
| 佛壇寺 在上公山 | | | | | 佛龕院 慈相院 | 佛龕院 慈相院 | |
| 永泰寺 武帝時建 在吉南山 | 永泰寺 | 永泰寺 | 永泰寺 | 淨果寺 | 淨果寺 | 淨果寺 | 永泰講寺 |
| 天光寺 在同夏里 | | | | | | | |

| 建陵寺 | 棲隱寺 | 惠日寺 天監十八年造在建康西尉定陰里 | 大愛敬寺 普通元年造在鍾竹澗 | 神山寺 昭明太子造 | 永明寺 普通元年造在秣陵縣東南五十里 | 果願尼寺 普通元年造在建康縣東北，五十里 | 須陀寺 |
|---|---|---|---|---|---|---|---|
| | | 惠日寺 | 大愛敬寺 | | 永明寺 | | |
| | | | 大愛敬寺 | | 永明寺 | | |
| | | | 愛敬禪院 | | 廢 | | |
| | | | 廣孝禪院 | | | | |
| | | | 壽寧寺 開寶七年移入城 | | | | |

| | | | | | |
|---|---|---|---|---|---|
| 普通元年造在建康縣東北十七里 | 頭陀寺普通二年造在靖安鎮 | 猛信尼寺普通三年造在秣陵東南五十里舖山西北 | 福靜寺普通三年造在鍾山後 | 靜福寺普通中建 | 梁衆造寺普通五年造在建康縣東北五十里 |
| | 頭陀寺 | | 福靜寺 | 靜福寺 | |
| | 頭陀寺 | | 福靜寺 | 靜福寺 | |
| | 頭陀寺 | 猛信尼寺上元二年重建 | 福靜寺 | 靜福寺 | |
| | 頭陀寺 | | 了緣塔院 | 延福禪院 | |
| | 天王院 | | | | |
| | | | | | |
| | | | | | |
| | | | | | |
| | | | | | |

建業寺

慈覺寺 昭明太子建

普覺寺 普通五年造在太清里

同泰寺 大通元年造在宮城北按門外

北寺 同泰寺之前院

清玄寺 大通元年建在城北二十五里

圍居尼寺 大通元年造在秣陵縣四十五里

禪巖寺

清玄寺 大中中重建

淨居寺

圓寂寺

千院院

清眞寺

法寶寺

清眞寺

清眞寺

清眞寺

大通元年造在秣陵縣南三十五里　法苑寺　廣化寺大同五年造在秣陵縣南五十里　大心寺　華嚴寺　方樂寺在建康城東北六十里　東林寺　蔣山頭陀寺大同元年造在蔣山北高峯頭陀巖曇智　萬福尼寺

蔣山頭陀寺

蔣山頭陀寺

蔣山頭陀寺

方樂寺南唐昇元元年重建　蔣山頭陀寺

方樂寺　普濟寺治平中徙置山下

常樂院　普濟寺

普濟寺

普濟寺

大同元年造

本願尼寺 大同元年造，

平等寺 大同二年造

普光寺 大同二年造在建康縣西北八十里

化成寺 大同二年造在秣陵縣西南七十里

慈恩寺 大同二年造在建康縣西北二十五里

善業尼寺 大同二

| | | | | | |
|---|---|---|---|---|---|
| | | | | | |
| | | | | | |
| | | | | | |
| 年造在秣陵縣西南五十里 | 雲林寺大同二年造在秣陵縣東南三十五里 | 金口寺大同二年建在秣陵東南八十五里金口里 | 福興寺大同二年建在秣陵縣西南百里塘埔東銀湖上 | 天中寺太子綱建 | 一乘寺 |
| | | 金口寺 | 福興寺 | | 一乘寺 |
| | | 金口寺 | 福興寺 | | 一乘寺 |
| | | 金口寺 | 福興寺 | | 一乘寺 |
| | | 靈鷲院 | 福興塔院 | | |
| | | 隆教院 | 殊勝寺 | | |
| | | | 福興院 | | |
| | | | 福興院 | | |
| | | | | | |
| | | | | | |

大同三年造在丹陽縣東南六里 法才

凹凸寺

歸來寺

飛流寺 在鍾山

甘露鼓寺 敬脫法師

梁安寺

宣業寺

福成寺

定果寺

靈光寺

履道寺 大同十一年建在秣陵縣東南二十五里

渴寒寺 大同十

一年建在秣陵縣東南二十五里

山齋寺　謝舉捨宅爲之在烏衣巷

到公寺　到溉捨宅爲之在秦淮河上

誌公寺　僧寶

幽巖寺　太清元年建在秣陵縣南四十里

青山幽巖寺　承聖二年造在青山

儀香尼寺　太清元

年造在秣陵縣東南五十里

靈隱寺 太清二年造在秣陵縣東南五十里

宣明寺

天皇寺 簡文帝造

天皇寺

懷安寺 陳初建在臺城側

慧福尼寺

國勝寺 天嘉元年立在橫山北

楊都寺 智愷

棲靈寺

大皇寺

天皇寺

國勝寺

天皇寺

囗勝寺

國勝寺

國勝寺

國勝寺 徙南門外落澗

禎明元年復建未畢焚

寶田寺 在白土岡北

證聖寺 在運瀆東南

寶城寺 在建康縣東北四十五里

義和寺

四无畏寺

---

證聖寺

寶城寺

---

證聖寺

衡陽寺

多福寺 天寶元年造在神泉鄉玉鏡圓師

山海院 天寶間造在滄波門外丁墅

---

證聖寺 木平和尚

衡陽寺

多福寺

山海院

---

證聖寺 木平寺

衡陽寺

多福寺

山海院

---

衡陽寺

多福寺

山海院

---

衡陽下院

多福寺

山海院

| | | | | | | |
|---|---|---|---|---|---|---|
| | | | | | | |
| | | | | | | |
| | | | | | | |
| | | | | | | |
| | | | | | | |
| 延祥寺 聖湯院 韓洩建在湯山西 | 永泰寺 開成間建在安鄉 | 淨相院 天祐中建在銅山鄉 | 紫草寺 在道德鄉 | 龍泉寺 | 妙意庵 在烏龍潭側 | |
| 延祥寺 | 永泰寺 | 泗州塔院 | 紫草寺 | 龍□寺 | | 興教寺 石城清涼大道場吳順義中造在石頭城文益悟空法 |
| 延祥寺 | 永泰寺 | 淨相院 後黎寺 | 紫草寺 | 龍泉寺 | | 清涼廣惠禪寺 |
| 延祥寺 | 永泰寺 | 後黎寺 | 紫草寺 | 龍泉寺 | | |
| 延祥寺 | 永泰寺 | 後黎寺 | 紫草寺 | 通善寺 | | 清涼寺 |
| | | | | | 妙意庵 | 清涼寺 海岳 掃葉僧 |
| | | | | | | 清涼寺 |

|  |  |  |  |  |  |
|---|---|---|---|---|---|
| 權文遜 |  |  |  |  |  |
| 崇孝寺楊吳時造在嘉瑞坊 | 崇德寺 |  |  |  |  |
|  | 後陽寺開寶八年賜額在祁門鄉儉陽村 | 後陽寺 | 後陽寺 |  |  |
|  | 天寧寺治平二年建在高橋門外 | 天寧寺 | 天寧寺 |  |  |
|  | 吉祥寺治平二年賜額在城南二里 | 吉祥寺 | 吉祥寺 |  |  |
|  | 清修寺治平中賜額在販善鄉 | 清修寺 |  |  |  |
|  | 牛山郛寧寺元豐七 | 牛山寺 | 牛山寺 | 牛山寺 | 牛山寺 |

| 年建 | | |
|---|---|---|
| 護烈菴延祐中創在城蒲塘 | 廣惠院 | 廣惠院 |
| 普濟寺政和中建在黃龍山 | | 普濟寺 |
| 光相院在高橋門外 | | 光相寺 |
| 英臺寺在新林市 | 英臺寺 | 英臺寺遷西善橋 |
| 建昌院在南鄉 | 建昌院 | 建昌寺 |
| 慈光院在章林村 | 慈光寺 | 慈光寺在張橋村 |
| 安平院在下橋村 | 安平院 | 安平寺 |
| 西林寺紹定間建在山北鄉 | 西林寺 | 西林寺 |

封崇寺　在斗門橋北

秀峯院　在鳳凰山西

法濟寺　在上元縣治東北

治平寺　在江寧縣治西南

大悲寺　在炳靈公廟

封崇寺

月印庵　大德中建在雨花台麓無可大師

普照庵　至大間建在南城外無懿

封崇寺

月印庵

普照庵

龍翔集慶寺 至順元年建在城中閔駕橋北笑隱墨芳

龍泉寺 至正初建在滄波門外白巖嶂白觀仙祥雲

天界寺 洪武二十一年徙城外南城鳳鳳山宗泐碧峯夾復宗豈戎資行宇中覺原白菴廣慧清遠介菴雪軒

龍泉寺

佛國寺 古華藏庵在梅山西畔

三禪寺 在節鄉

桂陽寺 在滄波

天界寺 報定

佛國寺

門神泉鄉

慈仁寺 古戒壇菴在姚坊門外

崇化寺 崇化寺

古高峰院在北壩李岡

梵惠寺 舊在鍾山白水洼洪武初移姚坊門外

三山寺 在三山麓

佑聖菴 在南城孝義村

安隱寺 古安隱院在南花亭北

鷲恩寺 古普光

寺在南城馴象街

興善寺 洪武元年造在太平門內

千佛寺 洪武初造在聚寶門內

江東門積善寺 洪武初造在江東門外典牧所

智安寺 洪武初建在新亭鄉

般若寺 洪武初建在天王山

五雲菴 國初建

在聚寶門內

寶林菴　國初徐達建在聚寶門外三里

雞鳴寺　洪武二十一年建在雞籠山

雞鳴寺

雞鳴寺

接待寺　洪武三十一年建在江東門外濟川衛

首蓿菴　洪武間建在朝陽門外留守衛

西天寺　國初建在重譯街班竹荅禪師

碧峯寺 洪武中建在安德街碧峯非幻

棲隱寺 洪武間建在泰南鄉

眞如寺 洪武間創在葛仙鄉

觀音閣 永樂間建在朝陽門外三里

佑國寺 永樂間建在淮清橋

三塔寺 永樂間建在神策門外潘陽左衛

華嚴寺 永樂間釋佛妙建在安德門外

唱經樓 永樂間仁孝皇后建在北門橋

唱經樓

普惠寺 永樂間始建爲唱經樓在三山門外

靜海寺 洪熙年間在盧龍山麓

靜海寺

鳳嶺寺 宣德元年立在鳳西鄉

外鷲峯寺 宣德間建在小安德門外

| | |
|---|---|
| 天隆極樂寺 宣德間造在安德鄉 | |
| 弘濟寺 正統初建在燕子磯 | 永濟寺 |
| 嘉善寺 正統間僧法通建在鐵石山 | 嘉善寺 |
| 金陵寺 正統中建在定淮門內 | 金陵寺 |
| 靜明寺 正統中建在安德鄉 | |
| 普德寺 正統間創在聚寶門外一里半 | 普德寺 雲壑 |
| 學海寺 | |

正統中建在聚寶門外三十里

廣興寺　景泰二年建在安德鄉

承恩寺　景泰中建在鹹功坊

普利寺　景泰間建在三山門內

鷲峯寺　天順五年建在鈔庫街南青溪上

永興寺　成化初建在下梅花岡西南

花嚴寺　成化中

承恩寺　行舉鹽巢

建在皈善鄉獻花崖

光華寺 成化間創在陡門橋南

外承恩寺 正德間創在大北鄉

惠應寺 正德中建在梅岡

安隱院 正德間造在聚寶門外三里

祝禧寺 正德中造在安德鄉

一葉庵 萬曆初建在城內上浮橋

銅井院 在朝陽門內柳樹灣

十方律院 在朝陽門內

吉祥菴 在柳樹灣

迴龍菴 在柳樹灣

龍華菴 在東城水關

雙橋門圓通菴 在雙橋門外錦衣衞

慈憫菴 在東城曾灣

觀音庵 在太平門內八府橋

普濟菴 在太平門外半里牧馬所

清果寺 在牧馬所紅沙羣

清果寺

梵惠院 在城外興武衛赤馬羣

茅亭菴 在城外牧馬所玉臉羣

地藏菴 在城外牧馬所涼馬羣

廣惠寺 在上方門外

東霞寺 在上方門崇禮鄉

外

永福寺　在上方門外泉水鄉

天隆寺　在高橋門外丹陽鄉

淳化鎮積善菴　在高橋門外清風鄉

華嚴菴　在城外道德鄉

登臺寺　在城外靈節鄉

吳讀庵　在高橋門外士橋

許村菴　在高橋門外清化鄉

一眞菴

在儀鳳門外一里牛

金川門積善菴 在金川門外三里

伽藍菴 在城內留守右衛

獅子窟 僧瑞麟建在廳揚倉後

定林菴 僧定林建在斗門橋

淨樂菴 在城內北門橋

虎賁左衛正覺菴 在城內西城虎賁左衛

淨土菴在城內府軍衛

驍騎衛千佛菴在城內驍騎右衛左所

留守正定菴在城內留守衛

大中正定菴在城中大中橋

亭子菴

觀音菴在城內

傘巷觀音菴在城內錦衣衛

普賢菴在城內通賢橋

吉祥菴

在城外白十山

中和庵在石城門外二里

報國庵在城外典牧所小圩

觀音寺在觀音門外寒橋

圓通庵在聚寶門外安德街

資福寺在聚寶門外建業鄉

永寧院在聚寶門外二里

大慧庵在聚寶

門外馴象街

到彼庵　在聚寶門外通濟街

慈善寺　在聚寶門外安德鄉

興福寺　在聚寶門外安德鄉

德勝寺　在聚寶門外安德鄉

德壽寺　在聚寶門外安德鄉

懋德庵　在聚寶門外左墅村

妙明寺　在聚寶

門外葛仙鄉

明性寺在聚寶門外山南鄉

衲頭菴在聚寶門外山南鄉

葛塘寺在聚寶門外泰南鄉

慧照菴洪武年建在通濟門內百川橋　慧照菴

石洞菴明徐魏國公建在上元門　石洞菴

普光菴永樂間建在鼓樓西北　菩提堝

| | |
|---|---|
| 水草菴萬曆間建在通濟門外 | 水草菴 |
| 藥師菴崇禎間建在復成橋北 | 藥師菴 |
| 濟生菴余大成建在烏龍潭南 | 濟生菴 |
| 棲賢菴在謝公墩 | 棲賢菴 |
| 四松菴在龍蟠里 | 四松菴 |
| 紫竹林崇禎間建在書閣山西麓 | 紫竹林 |
| 文昌閣在府學東南 | 文昌閣 |
| 集賢菴在府學 | 集賢菴 |

四 浴賢菴 在成賢街

浴賢菴

匡即菴 清初建在城北馬鞍山

大隱菴 順治十七年建在紳策門內

慈願菴 乾隆十三年建在盧政大街

華嚴堂 僧海玉建在鼓樓東北

妙相菴 僧默汝建在薛家巷後

皇化寺 在鍾山

西嶺下

白雲寺

蔚來閣在鍾山頂

放生庵

護生庵在龍蟠里

普濟庵僧妙峯建在復成橋北

華嚴庵章如意造在武學後

水塔庵

水饒庵在東倉

大佛庵在鼓樓西北

大悲庵在五臺山

地藏殿

地藏殿

張姓捐建在清涼山

地藏樓 僧朝宗建在北門橋西

旃檀林 在吉光營西

圓通庵

紫霞庵 在鍾山

覺靈庵 在姚坊門外

石洞庵 在幕府山北

善司庵 在清涼山

觀音庵 在西華門西

毗盧禪寺 光緒中

毗盧禪寺



22/LR15

建在舊督署東

# 南京玄觀表

| 朝代 | | | | |
|---|---|---|---|---|
| 漢 | 仙鶴觀在仙鶴門外 | 永樂觀劉謙光捨宅建在城東北七十里 | | |
| 吳 | 仙鶴觀 | 永樂觀 | 洞玄觀赤烏二年建在方山麓葛仙公 | |
| 晉 | 仙鶴觀 | 永樂觀 | 洞玄觀葛稚川 | |
| 宋 | 仙鶴觀 | 永樂觀 | 洞玄觀 | 玄武觀在玄武湖上 |
| 齊 | 仙鶴觀 | 永樂觀 | 洞玄觀 | |
| 梁 | 仙鶴觀 | 永樂觀 | 洞玄觀 | |
| 陳 | 仙鶴觀 | 永樂觀 | 洞玄觀 | |
| 隋 | 仙鶴觀 | 永樂觀 | 洞玄觀 | |
| 唐 | 仙鶴觀 | 永樂觀 | 洞玄觀 | |
| 五代 | 仙鶴觀 | 永樂觀 | 洞玄觀 | |
| 宋 | 仙鶴觀 | 崇虛觀 | 崇眞觀 | |
| 元 | 仙鶴觀 | | 崇眞觀 | |
| 明 | 仙鶴觀 | | 洞玄觀 | |
| 清 | 仙鶴觀 | | 洞玄觀 | |
| 民國 | | | | |

| | | | | | | |
|---|---|---|---|---|---|---|
| | | | | | | |
| | | | | | | |
| | | | | | | |
| | | | | | | |
| 崇元館 建元中修 | | | | | | |
| 崇元館 | | | | | | |
| 崇元觀 | 玄真觀 陳宣帝建 | | | | | |
| 崇元館 | 玄真觀 | | | | | |
| 崇元館 | 玄真觀 | 鴻禧院 寶曆二年建 | | | | |
| 崇元館 | 玄真觀 | 鴻禧院 | 紫極宮 楊吳時建在冶城山山宗說方清迪景元紀 | 女冠觀 南唐保大七年建在越王臺下 | 玉虛觀 南唐保大間建在方山 | 寶華宮 南唐昇 |
| 崇元觀 | 玄真觀 | 華陽觀 | 天慶觀 祥符宮 | 修真觀 太平興國二年移在治城西 | 玉虛觀 | 寶華宮 淳熙七 |
| | | | 玄妙觀 永壽宮 | | 玉虛觀 | |
| | | | 朝天宮 楊宗玄 周玄初 張仲修 鄭鉢師 劉眞人 喻眞人 尹蓬頭 | | 玉虛觀 | |
| | | | 朝天宮 | | 玉虛觀 | |
| | | | 朝天宮 | | | |

元中建在方山

| | | | |
|---|---|---|---|
| 年移南門外 | | | |
| 報恩光孝觀崇寧二年建在府治西南 | | | |
| 清眞觀政和中建在大羅源 | | | |
| 洞神宮景定四年建在淮清橋 | 洞神宮 | 洞神宮 | |
| 隆恩祠在靈應山 | 隆恩祠 | 靈應觀 | 靈應觀 |
| 通靈觀在七家灣 | 通靈觀 | 通靈觀 | |
| 清源廟在雨花臺側 | 清源廟 | 清源廟 | 清源觀 |
| 敬思菴在鳳凰門外西 | 敬思菴 | 敬思菴 | |

| |
|---|
| |
| |
| |
| |
| |
| |
| |
| |
| |
| |
| 京村　楊塘菴在鳳凰門外西林村 |
| 楊塘菴　上清院至元間建在雨花臺　圓林菴至元元年建在小丹陽 |
| 楊塘菴　圓林菴　盧龍觀洪武初建在盧龍山　碧霞廟洪武初建在神策門外五里　二郎廟國初建在城中　神樂觀國初建在洪武 |
| 盧龍觀　眞武行宮 |

門外

玉虛道院 洪武徐魏國建在城內

翊聖廟 洪武二十五年建在城內中城

三清廟 洪武間建在城內中城

天妃廟 洪武年建在上新河北岸

眞武廟 洪武八年建在定淮門外

三官堂 永樂九年造在定武橋

| | |
|---|---|
| 玄眞觀永樂十八年建在城外中和橋 | 玄眞觀 |
| 龍江天妃宮永樂間建在城外獅子山下 | 天妃宮 |
| 玄帝廟宣德四年建在江東門外上新河南岸 | |
| 朝眞觀正統十二年建在淳化鎭 | 朝眞觀 |
| 龍都東嶽廟正統間建在上方門外 | |
| 炳靈公廟天順七 | |

年建在城內新橋

四聖堂 天順間建在城內長春菴

佑聖觀 成化二年建在江東門外上新河北岸

太玄菴 成化年建在鳳臺門外桃紅地

靈濟道院 正德初建在高橋門外七橋

天王廟 正德十年建在城外善世橋西

南

玄帝祠 嘉靖三十三年建在城外馴象街

九天廟 嘉靖間建在城內中城

三官廟 嘉靖年建在定淮門外一里

梁塘菴 隆慶元年建在牛首山

修眞菴 萬曆三十年建在三山門外

玄帝廟 在城內北門橋

穆忠觀在安德門外木龍亭

大勝關天妃廟在安德門外大勝關

黃鹿觀在通濟門外十五里

大壯觀在坡山

棲霞觀正統八年建在安德鄉

北極閣清初建在雞籠山上

東嶽廟乾隆年建在乾河沿小桃源

叢菁道院 在大錦衣倉西

不二菴 在乾河沿半畝園側

# 首都志卷十五

## 人表

江南山水清淑之氣．扶輿旁薄．鍾於人物．負奇節偉行雄才異能者．後先彪炳．何可勝數．仕宦寓公．亦多名流．茲就載於府志者舉其名。至其文行豈弟之實．史傳方志及陳氏通傳詳之矣．學者可展覽焉．

### 名宦

漢　李忠

晉　溫嶠　褚裒　劉惔　庾龢　羊曼

宋　劉穆之　謝方明　蕭摹之　何尚之　羊元保　劉秀之　袁粲

齊　梁　陳　唐　宋

劉懷慰

王志　王仲　杜稜

袁樞　徐陵

盧祖尚　顏眞卿

楊克讓　賈黃中　馬亮　張詠　薛映　丁謂　薛顏

王隨　李若谷　張奎　張方平　李宥　劉湜　包拯

王琪　梅摯　馮京　呂溱　傅堯俞　陸佃　曾肇

蔣靜　沈錫　李彌遜　呂頤浩　權邦彥　葉夢得　趙鼎

張燾　張浚　陳俊卿　洪遵　李稙　劉珙　張杓

徐誼　葉適　黃度　趙善湘　吳淵　董槐　馬光祖

姚希得　胡旦　蘇易簡　呂蒙正　段少連　滕宗諒　沈遘

楊邦乂　元絳　李及

岳天禎

**明**

楊元杲　鄭沂　顧佐　薛均　酈埜　魯崇志　丁賓
樊瑩　吳雄　王震　王爌　柴奇　孫懋　劉自強
汪宗伊　方良曙　徐申　黃承元　姚思仁　徐必達　談自省
劉之鳳　劉餘祐　王公亮　寇天敍　楊璨　衛一鳳　李覺斯
徐石麒　錢士貴　張瑋　金蘭　龐嵩　李棠　趙其昌
林春　郎文煥　陳聯璧　余若楠　劉大川　彭期生

**清**

李正茂　林天擎　趙廷臣　陳開虞　于成龍　施世綸　陳鵬年
王光謨　沈孟堅　丁易〔以上江寧府〕

**漢**

蔣子文

**宋**

江秉之　顧憲之　陸徽

**齊**

劉元明　孫廉　王沈　王摛

**梁**

樂法才　褚球　江革　劉沼　孔奐

**陳**

司馬申　蕭引

唐　卜吉光

宋　吳嗣復　李闢之　方楷　趙時僑　曹之格　鍾蛍英　葛郯

趙壘之　程洙　程顥

元　田賢

明　陳奐　姜德政　王定安　馬良　白思齊　程熾　袁鑑

房韞玉　林大黼　賈應龍　隋吉

清　郭士賢　趙聯捷　唐開陶　（以上上元）

宋　蘇頌　葉義問　張孝伯　劉屋　王鎔

元　王蒙　梅鼎　吳德　陳益

明　張允昭　張士彬　張士仁　紀肅　王愷　張德中　李褎

胡謐　劉傅　袁陽　朱宗　王誥　崔尚義　何价

金傑　雷學尹　祝朝用　劉必達　田有年　郭廷輅　黃光涵

馬應祥

清　吳嘉緒　馮光熙（以上江寧）

右見嘉慶江寧府志

清　百齡　松筠　孫玉庭　蔣攸銛　陶澍　陳鑾　裕謙

李星沅　曾國藩　馬新貽　沈葆楨　向榮　張國樑（虎坤元）

溫紹原　賀長齡　陸言　陳繼昌　李璋煜　唐鑑　祁宿藻

沈兆澐　吳葆晉　呂燕昭　周以勳　趙炳言　蘇廷玉　俞德淵

徐青照　沈濂　趙德轍　馮柏年　聯璧　孫炳煒　王世豐

沈迺崧　歐陽晉　溫綸湛　張五典　葉申薌　武念祖　保先烈

龔善思　李映棻　劉同纓　徐上達　張泰運　陳栻　夏慶保

傅璋　劉大烈　周璞　范仕義　張行澍　張志鴻　周嘉福

右見續纂江寧府志

儒林

吳　唐固

元　張璽

明　陳遇　金潤　沈鍾　李登　賈必選

清　張怡　方苞　翁荃　程廷祚　戴祖啓

右見嘉慶江寧府志

清　秦承業　陳懋齡　陳暘　孟志韶　談粹　胡鎬　父培

姚瑋　吳官德　吳紹棠　王履泰　竇寅　周錕　芮培進

陳宗彝　父繼昌　子汝翼　楊大堉　父勳　兄大功　子鋆

右見續纂江寧府志

先正

清　董教增　父以學　子斯壽等　孫宗遠　方維甸　從弟受疇　葉世倬

朱桂楨　鄧廷楨（伯高祖熯　高祖煊　父巨源　子爾恆）　何汝霖

路鴻休（汪　檥　鴻休弟鶚　族子增　管霈　蔣乾

乾曾孫紹和　增從子聲揚　聲和）

端木廷楨（父長淑　子煋等　孫均等　從孫坦　族人從恆
從恆子大中）
伍光瑜（曾祖遵亮　祖庭祚　父士祿　章　沅　光瑜子長齡長華等
兄鞏元　長華子承欽　從子承平等　光瑜從子思樹）
嚴綬汝（子喬　族人壒　九韶　與孫　國光
國光子諟　思漟　陳瑞符　思漟族士傑　人　龍　宋必華
朱　煸　陳　榮　徐　碩　周　書）
梅　鉽（弟鈔　鈁　鏐　子法　辛　從子沖
沖子曾憑　車　研　研父敏來　戴衍祜　衍　祉　岳夢淵
徐　煜　研弟碩等　子廷雋　孫懋功等　謝學元
研族子持讜　張承烈　承烈父謙　子秉模　秉楷）
方道希（子惟敬　從子超　惟寅　惟寅曾孫思露　惟敬孫先甲
宗人若夔）

王廷享（從父安修　先　著　嚴　元　廷享從兄天印　弟廷言
從子麟生　鳳生　陳慶蓀　廷享子煊　嘉　鏞）
陶紹景（周際昌　際昌曾孫恩　紹景孫渙悅　孫　溶　燕以均　陳　淳
阮　坦　孫　韶　韶子若霖　渙悅子定申　汪雲官）
陳文樞（子光炎　陳克廣　克鳴　克寬　克家　王嘉言
光炎子瑞朝　宗人大鈞）
朱紹曾（伯高祖墉　叔曾祖元律　祖松年　弟繩曾　族父濤　濤曾祖堂
堂子頫　頫子逢年　濤孫桂楷　紹曾元孫則彥）
周發春（談羽儀　羽豐　何士容　楊若偕　劉志鵬　曹言路
發春子之桂　之桐　之桐子開麒　吳　模　模孫坦　溫肇江
肇江子應榱　曹　庚　庚子含暉　含暉子淼　士蛟　范承祖
承祖弟承典　承典子先凱　承典從[illegible]承恩　陳　經
經子汝篤　汝　梅　汝梅子之驥　姚天麟）

涂逢豫〔從父學詩　陳嘉謨　陳製錦　吳近光　逢豫子長發　汪　沁
沁子鑒　廷梓〕
黃鵬年〔祖昇遇　父純熙　孫德符　從弟恩蔭　恩蔭子榮曾　寧　楷
朱本楫　朱上池　萬保廷　榮曾子家達等〕
汪　本〔父遇開　弟鳴　恩　孫汝式　從孫鎮甲　金德榮
鳴子鈞　嘉銘　嘉銘子復　汝桂　項廷桂　恩子鼎〕
胡　鏞〔兄鋐　子濚　澄　孫嘉楷　嘉霖　嘉彬〕
葉世經〔從子德豫　德中　周　銘　錢　域　張永清〕
吳　球〔子介寶　陳公綬　公綬子春祁　陳炳文　介寶子綸紱〕
李光裕〔弟光昱　光業　光晉　子登甲　從子鈞善　登鎮
孫璪　瑾　李師韓　師韓子芝〕
黃　鎔〔父思恕　吳　鎮　鎔子晉元　蔡之銘　之銘伯祖殿先
父元春　范敦仁〕

焦以厚〔謝豫度等　以厚從弟以永　以永子若鈞　從子若鈐
若鈐子予元　光俊　族子子安　子洵　子洵從子長齡〕
徐統緯〔從兄統綱　子國寶　從子國棟〕
陳廷碩〔弟廷頎　從子寶儉　從弟廷桂　廷桂從子燦勳等　燦勳從弟寶廉
薄彭齡〕
秦燿曾〔弟繩曾　象曾　從孫熾盛　熾盛族父德慶〕
龔　涵〔曾伯祖鏡　鏡子元超　元超從弟元忠　琛　元忠子如舍
涵從弟林　渤　彬　涵子賜書　賜書族兄鯤　鯤弟芝　芝子長華〕
蔡世松〔子宗茂　嚴駿生　徐　銑　葉聲揚　覲　揚　鄭彤書
陳士安〕
侯雲松〔兄雲錦　弟雲倬　子敦復　董　進　何瑞芝　沈　琮
馬士圖　陳太占　崔　溥　朱福田〕
司馬文〔從兄亶　弟　庠　高　子鏞　鄭廷杰　張　啟

敔祖遇隆　遇隆子若谷　敔兄敉等　敉子迺耆等　高子鈞）

周國祥　（子葆元　王世培　陳崑玉）

張師說　（父　齊　弟師鄺　師益　師式　師游

師鄺子春源　春源子介福　師式子曾　金　綬　鄭光煒　周鴻章

寶　俁　唐大沛　曾弟錫蕃　曾子鳳儀　鳳儀子逢新）

何　輝　（子友蘅　孫其輿　桂芬　易長華　長楨　管　鏞

桂芬子忠萬）

楊　春　（子煊）

章樹屏　（祖松　父彭齡　子琮　孫桂如　曾孫秦履　元孫鼎

卜　熊　熊子官等）

田　腴　（子普豐　從子咸豐　孫寶雙　寶書　劉恩奎

寶書從兄寶泉　咸豐子寶瑚　寶琛　廿可貞　寶雙子晉階）

張廷珏　（馮隆祉　廷珏子德鳳　德鳳子兆登）

甘國棟（父邦欽　子延年　鶴年　孫煦　煦從弟炘　鰲
炻　國棟從孫灼）

陳　授（父奎　兄志凝　子維藩　維垣　維屏　維翰
維藩子元晉等　維屏子元字）

吳岐鳳（弟岐豐　子繼昌　從子元昌　鼎昌　吉昌等
元昌子邦瀍）

夏　昂（子塏　塽　程亮祖　夏澍　江文熙　昂族孫鉞）

丁　龕（父楷　子塤　垣　增　培　壇
壿　孫金科　鈞　金和　金鎔　金榜
金聲　金詔　金相　曾孫有年　有年族弟逢年）

孫必顯（周名揚　必顯從子學端　學端子祖瑞　夏宗彝
祖瑞弟瀛　宗人昌經　念謀　念揚　承熙　介尊
王振聲）

方中矩（孫毓瑾　杜王臣　吳　襄　闞啓勳　啓勳從子玉堂
莊允升　中矩子爲楫　爲模　孫廷燵　曾孫培蔭等
元孫傳勳　爲楫季弟爲梅　爲梅子廷煊　從子廷炘
廷炘子培仁　爲梅從弟爲柏）
吳應佺（子晉康　葛國玢　國玢子光　王鳳藻　鳳藻子壽恭　汪　鎔
鎔子本源　聞尊賢　尊賢子殿邦　殿颺　臧志仁　阮紹文
屋　楊　澐　澐從弟溶　金紹鵬　紹鵬從子殿）
陳順年（子德齡　德齡從子世芳　族子銓　德齡孫印千　衍吉
秦嵩年　梁增修）
汪　照（父楨　子坤　均　蘇　紹祖
均族子松崖）
吳又新（弟銓　銓子本淵　本淵子兆模　兆棠　兆模子榮曾）
秦朝選（程慶芝　慶芝子傳厚　陸長發　長發父錦源　朝選子學誠

學誠子士先　士科）

冷官衡〔子燮言　宗人向陽　高　鶴　鶴子善慶　劉雲俶　周肇元

張子雲　滕　昶　旭）

朱養烈〔鄭　鈖　養烈子性堂　孫期銘　期保　朱啓鑑　啓鑽〕

林　潤〔父捷　張　基　基子鏻　錀　孫兆勳

從孫錫恩　潤子端　林　容　容子森等　必　昌）

葉光弈〔弟之槐　子昱　豐　孫庭鑾　庭鈺　田種鈺

張葆和）

淩　霄〔子志鈺　志珪　馬功儀　功儼　何　詠　周葆濂

吳繼曾　許鳴九　鳴九子庚　胡大猷）

黃家炳〔子墉　墉從子鼎　鼎子光燮　光裕　劉葆恬

光裕弟鐸　吳　湘）

羅　芴〔子震亨　晉亨　蔣師軾）　魏家驊

右見續纂江寧府志（魏家驊新益）

敦行

漢 防廣

晉 顏含

宋 陶季直

齊 陶子鏘　朱年

梁 江紑　徐雄

元 傅霖　王子清　顧童子

明 周琬　姚金玉　徐佛保　張福緣　徐鎮童　馮天孫　楊佐

黃潤　沈得安　嚴分保　邵佛定　劉文緒　劉天命　徐昱

顧燕釆　張繼宗　李景星　龍景華　蕭春　陳謨　陳世

丁禮　陳敦化　顧暘　盧雍　謝芳　吳瑆　王昌

蔣繼蕃　趙時振　鄭濂　姚珉　姚澍　張可度　余彥

清

趙拱辰　劉廷訦　馬遇伯　阮鳴韶　殷之禮　王濱　宰應文
蔣尚彬　王之卿　董宣　黃阿囘　陳鏞　倪壽　汪元孫
韓范
路汝捷　徐孝子　徐陞　郭耀祖　羅秉倏　鄧林植　徐鵬
馮驥　劉玉佩　賈重任　高官蔭　易芳　謝璋　朱之卿
張岍然　李西岡　朱文謙　方力新　劉公良　鄭士貴　張超特
錢士揚　程燒　普宏烈　郁瑞　吳天明　李況　唐仲熊
金大咸　端木心寅　焦以衍　單理　張銓　張大韶　張世璪
劉毓桂　顧采臣　徐炳南　郭鴻　丁夢橙　徐夢南

右見嘉慶江寧府志敦行一

梁　張松

宋　秦熹　王進德

明　周祓　李疑　陳義　龐玉　王指揮　何岳　伍儒

清

姚譲　楊朝宗　趙善繼　李曉　焦文傑　沈九思　鄺典
馬上圖　劉體德　徐鯨　卜璠　錢自強　鄭宗化　翟翬
張之斗　曹臺望　韓國楨　王承芳　武焻　蔣凡　黃老八
胡陽生　朱之元　吳紳　陳漢　黃開宗　笪成教　黃嘉善
黃捷　朱純德　呂貴祥　田種義　邵御龍　蔡時智　呂垓
謝文表　王渤　蔡澤　周德卿　李國琦　王時中　翁與吉
羅必顯　張玉衡　李仍治　高爵　羅織袞　伍嘉炳　何允謙
張光臣　張英　吳永錫　高尚賓　程應文　杜宏　王琮
談禮　尹文元　芮秉理　錢應忠　馬埏　楊遇春　楊錡
陸又賈　朱希洛　程京尊　王裕　王臏　王葑　陳圻
葉恆福　張祥盛　陶廣　林筠

右見嘉慶江寧府志敦行二

清

楊銓（祖國弼　從祖肅鳴　王文德附）

黃以旂（葉　怡　汪　炯　王家栩）

胡　昭（汪玉堂　馮　原　李　桐　吳舜年　高澤瀛）

謐命夔（夏　泉　張光裕　王建初）

倪之鏞（陳　寶　傅　哲　王元泰　馮宏松　鏞）　鄒　蘇

甘　福（弟遐年）　汪　熙（孫繼聲　馮鑑泉）

王肇元（蔡懋鏞　翁模墉　傅遇年）

王景芬（弟景琛　本　源　葆　恬　周椿年）

蔡　琳（朱以均　恩　海）　徐世清（林兆熊　汪傳授）

張爲玉（倪　某　孟　翁）

右見續纂江寧府志孝友

清

孫金相（陳　朝　蔡觀瀚　方明峻　于經鋤　王鑅桂　父岑

弟荃）

藍嘉瑨（徐　煜）　李恆豐（馮鶴年　鈞　年）

陳茂桐 〔子熙 王永林〕 汪挺元 〔陶 櫟 秦學奎〕

陳興楨 〔子松齡 哈尙階 陳 鐸 張士鳳〕

陳 裕 〔陶淑宇 洪 選 趙純義 俞 泰 鄧鍾杰 子雲麟〕

孫如琦 〔子景堯 景禹 景稷 楊芳杲 吳世銓 子孝友

江自重 子遴宜 天敍〕

楊士渠 〔子德明 孫丙文 曾孫遷善 張 鈺 沈 翁〕

鄭 耘 蕭大椿

李長春 〔弟錫琳 李豐年〕 吳復成 〔何師孟〕

吳清江 〔吳雲章 鍾有海 湯裕昭 父耘圃 楊 暄〕

閔文昭 〔杜寶田 蔣恩元 王紹裘 王芝田 李鏡江 鄭鳴岐

王鍾華 陶德鏞 談學恭〕

陳世德 〔弟世溶〕 廣化鵰 〔王言經 子文鈞〕

章 霖 〔孫長春 張 釗 梁德昌 張 進 父從盛〕

李國均（子春華　英華　程紱　朱發聯）

李銓（楊學霞　蔡洪基　祖誥）

張鏞基　石文溶

李祖芳（楊正興　子大生　大成　大鵬　大淮）

張恆順

張朝棟（陳錦鯉　荀朝軾　孫曰炳　谷鳳鳴　李林）

右見續纂江寧府志義行

## 忠義

晉

王諒　樂道融

齊

顏見遠

宋

秦傳序　陳遘　秦鉅　汪立信

明

張益　王一居　湯永勳　董仲揆　張可大　姚允疇　梁志仁

劉旋　潘可大　陳虞孕　徐有聲　汪偉　胥自修　吳可箕

王友亮　司馬騊　蔣師轍

右見嘉慶江寧府志

清

許　恆　李文在　朱　扆　洪　湘（倪　鑛　周斯才　斯才弟情）

姚錫華（朱彥華）　方　俊（父奇瑞　郭長華）　羅鳳儀（兄鳳藻

從子榕）　陳士全（張熙麟）　張學權（劉嘉桂）　伍慶祥　梅纘高

戴鼎元（馬修良）　孫文友

右見續纂江寧府志

## 文苑

齊　顏　協

梁　紀少瑜

隋　諸葛穎

南　庾　抱　王昌齡（舊唐書作京兆人新唐書作江寧人）　冷朝陽　項　斯

南唐　盧　郢

人

宋　刁衎　洪湛

元　楊剛中　楊翮

明　夏煜　李莊　陶元素　蔣浤　顧璘（從弟瑮）　任彥常

蔣誼　謝承舉　陳元慶　楊成　徐霖　盛時泰　焦竑

顧源　陳芹　朱之蕃　顧起元　周暉　黃居中　陸潤

清　張正綱　朱圻　劉思敬　倪粲　紀映鍾　白夢鼐　胡任輿

方舟　劉捷　牛建章　王譆　程嗣章　吳啓昆　李鄴

戴瀚　葛祖亮　和風翔　秦大士　鄒森　方步瀛　嚴長明

談樸升　周渠　陳毅　陶湘　談泰　汪兆虹　胡本淵

右見嘉慶江寧府志

清　管同（祖霈　父文郁　子嗣復）　梅曾亮　許宗衡　馬沅

金鼇（翁覲宸　張燦章　陶兆福）　朱緒曾（孫　鈴　朱金牧）

廿熙（弟元煥）　張灤（顧槐三　龔元藻　龔炳孫　楊得春）

清

張良佐　王廷佐　劉統　楊光弼　唐自綵　劉世勳　張名揚

焦潤生　陳六奇　朱家梁　李開光　陳萬策　黃金璽

劉斌　王仁錫　卜世儼　顧來鶴　姜山　梁堉　哈國瑠

右見嘉慶江寧府志

## 仕績

漢　張磐　抗徐

晉　紀瞻　薛兼　陶璜　甘卓　張闓　陶回

梁　陶季直　丁咸序

南唐　邊鎬　周宗

宋　陳承昭　孫繼鄴　秦羲　邵亢　盧鑑　張頡　王綸

秦梓

明　周楨　金紳　楊勉　李時勉　姜璿　王麟　丁璿

王興宗　倪岳　王徽　龍夔　李旻　朱銓　鄭禮

# 清

羅麟　丁鏞　魯昂　梅純　潘珩　吳彥華　吳文度
李昊　邵清　淩雲翰　楊銳　金達　李熙　何遵
管景　景暘　王以旂　何鉞　童時　尹鳳　司馬泰
廖文光　朱潤身　伊敏生　史瑄　沈向　余光　沈越
許穀　阮屋　金光初　蔡屏周　路伯鏜　吳自新　程國祥
卜有徵　卜履吉　薛應和　姚履素　俞彥　王之藩　李在公
王承印　陸朗　林時敏　錢源　余大成　淩世韶
朱之翰　史允琦　青廷清　陳嘉善　魏博　胡順志　楊士元
皮大夔　路汝前　徐惺　吳煥然　施鴻　陶敬　黃大鵬
吳伯　陳祥　吳樹聲　王霖　周天成　楊以寧　王鐸
孫元　陳昌會　陳大音　董三策　張宗仁　蔡謹　張嵩
王嘉會　陳士芳　徐元肅　葉均　方觀承　戴翼　朱瀾
王銘琮　范鏊　熊孫枝　高城　方裕曾　金鍾　冷震金

梁 唐 宋 元 明

談承基　嚴　觀　張寶德　車持謙　（楊輔仁）　王　章　顧遜之

（孔繼曾）　袁廷璜　楊大堉　汪士鐸　端木埰　淩　煜　孫文川

蔡　琳　金　和　盧　崟　顧　雲　鄧嘉緝　秦際唐　楊長年

田　竹　陳作霖　（弟作儀）　王德楷　周　鉞

右見續纂江寧府志（楊大堉以下新益）

## 隱逸

陶宏景

韋　夰

吳思道　辛思順　侯　遺

孫　轍　袁當時　王元吉　王　顯　賀　確

龍　暄　倪　誠　金　振　金　琮　史　忠　朱慶期　孫　石

張正蒙　張　風　方　登　顧　源　張之斗　房宏中　孫自修

黃周星　鄧良材　楊廷俊　金　呂　黃宗洙

清　紀青　余遴　謝璣　王應憲　程邃

右見嘉慶江寧府志

## 流寓

唐　李白

南唐　李建勳

宋　王安石　鄭俠　文復之　張栻

明　史謹　杜環　周瑄　陳壽　唐時　張文峙

清　杜濬　黃國琦　章宸　熊賜履　梅斅臣　林古度　余懷

吳日景　何采　周在浚　高辰　黃文煥　王宏祚　沈用濟

韓錦　王澤宏　徐文治　朱卉　袁枚　蕭一暘

右見嘉慶江寧府志

清　方體（住上浮橋）　孫星衍（住舊王府）　張敦仁（住中正街）　唐仲冕（住壽星橋）

汪正鋆（住城北石橋）　宋端己（住吉兆營）　熊寶泰　方凝（住望鶴岡）

漢晉隋宋元明

包世臣（住綢市口） 馮啓蓁（住欣欣園） 吳廷棟（住新廊） 馬壽齡（住候駕橋）
劉毓崧（住許家巷） 戴望（住飛霞閣） 薛時雨（住龍蟠里） 楊文會（住延齡巷）
右見續纂江寧府志（薛時雨以下新益）

技藝

沈建
扈謙
耿詢 顧德謙 徐熙 艾宣
朱杰 王生 劉虛白 李士雲
蔡槐
嚴景 貝綝 陳遠 周文銓 鄭之彥 孟繼孔 蔣武
姜濟 司馬隆 謝儒 李尙元 王奇 周相 李槐
吉光來 金璿 易光明 楊守吉 王元標 史忠 陳子野
邢有都

## 清

胡正言　顧惺　田林　吳九思　黃日炳　龔賢　僧大振
劉琳　談志學　尹懷聖　陳卓　吳遠度　樊會公　鄒方咎
蔡霖滄　李乂李　武忠伯　高畏生　陳宗范　黃中瑾　鄒典
謝與輝　施瑄　談志鳳　楊峻　秦漣　周鐸　周時
汪然　張昌祚　陳其璣　汪炳文　崔瑤　程家珏　王度
常敬五　張復純　高倫　曹賢　隨霖　陳凱　況烈文
徐峋　胡沅　伍宏杰　吳思忠　周魁　章廷芳　諶永恕
蔡語

右見嘉慶江寧府志

## 列女

### 元

李成妻周氏

### 明

汪某妻王氏　薛雙兒妻卞氏

### 清

府庠生陳亦新妻朱氏　黃從善妻高氏　監生鄧雲路妻傅氏　王嘉捷妻褚氏　高爵妻

明　何氏　監生周超妻李氏　周某妻王氏　監生吳日琦繼妻薛氏　劉鶴妻倪氏　張淑妻周氏　庠生徐彤妻金氏　舉人張烈亨妻楊氏　王彭年妻趙氏　黃子裕妻佘氏　庠生路門妻王氏　庠生劉時舒妻陳氏　庠生汪兆虹妻楊氏　杜鴻升妻劉氏

以上上元孝婦

清　劉承恩妻林氏　姜文燮妻劉氏　胡鍾茂妻柳氏　劉玉佩妻陳氏　庠生黃驥妻王氏　馬世榮妻方氏　陳堅言妻陶氏　陳朝佐妻張氏　徐季弼妻張氏　淩文皋妻俞氏　朱星環妻裘氏　淩友三妻王氏　歐陽枚妻呂氏　顧彩臣繼妻王氏

以上江寧孝婦

明　李氏女　趙氏女　許吳儒女　陳氏女　趙祚昌妻顧氏　周繼序妻佘氏　沈無咎妻何氏

清　施氏女　談其章妻張氏　庠生顧清妻王氏　候選府經歷管文海妻施氏

以上上元孝女

明　知府趙俊女　千戶張卿女　邵逵妻錢氏　雷肇元妻沈氏

清

王源女　進士劉思敬女　李氏女　許氏女　王德潤女　南陵教諭黃長齡女　徐興仁妻陳氏

以上江寧孝女

元

萬戶府知事闞文興妻王氏　趙宗澤妻衛氏　趙棟妻夏氏　趙楷妻劉氏

明

安陸侯吳復妾楊氏　庠生汪宗妻柴氏　武定橋烈婦　陳伯妻黃氏　王烈婦　錦衣指揮黃賓妾王氏　江滸烈婦　黃烈婦　杜鍵妻黃氏　趙某妻楊氏　岑明俊妻趙氏　陳無過妻諸氏　楊阿三　太學程有綸次妻劉氏　庠生肯庭治妻任氏　內江庠生馬豸妻楊氏　庠生孫某妻程氏　張國櫟妻魏氏　史可模妻李氏　曹宏昌母陳氏妻錢氏　楊會春妻趙氏　楊棽妻夏氏　庠生吳知錫妻楊氏　南陽府丞鄭完我母石氏妻王氏　靖東將軍魏豹妻居氏

清

某氏　夏士英妻方氏　王某妻汪氏　武進卞港聞妻張氏　楊嗣珩妻何氏　馮克章妻李氏　楊錫妻李氏　易大年妻趙氏　某妻王氏　監生梁國義妻鎖氏　汪二妻王氏　王某妻吳氏　王子英妻姜氏　黃溥妻伍氏　陳相妻某氏　張士淮妻嚴氏　劉燮妻鄧

氏　芮秉理妻楊氏　殷符萬妻袁氏　趙國棟妻錢氏　歙縣上舍金某妻趙氏　孫璉妻崔氏　丁宗孔妻馬氏　蔣寄玉妻梁氏

以上上元烈婦

宋　江東制置使謝枋得妻李氏

明　陳貴妻唐氏

清　武進隨達妻張氏　王子英妻姜氏　金升妻許氏　李鄴妻陳氏　詹某妻周氏　監生方道樞繼妻王氏　余繡文妻陳氏　郭義里妻張氏　陳嘉銓妻李氏　顧彩臣妻周氏　張某妻畢氏　詹士俊妻周氏　劉維永妻夏氏　庠生常復妻劉氏　秦應瑚妻方氏　陳德明妻徐氏　庠生鄧宗洛妻陳氏　吳元煜繼妻周氏　任烈婦張氏

以上江寧烈婦

明　蔡丑女　都司毋承恩女

清　王烈女　王氏女　王氏女　胡氏女　執鞭者女　姜氏女　王氏女　陳氏女　程氏女

以上上元烈女

清　朱氏女　史氏女　汪氏女　杭氏女　趙氏女　任氏女　易氏女　李氏女　楊氏女

以上江寧烈女

宋　劉虎妻王氏

元　劉英傑妻吳氏　張宜妻周氏　王元壽妻楊氏　劉祐妻馬氏

明　都指揮陳忠妻王氏等一百一人

清　李謝妻王氏等九百七十五人

以上上元節婦

明　陸阿葛妻倪氏等四十六人

清　監生王蒼虬妻陳氏等五百六十人

以上江寧節婦

明　徐妙錦等五人

清　向氏女等五十六人

以上上元貞女

明　薛氏女

清　李氏女等四十一人

以上江寧貞女

宋　趙定母

明　尚書倪岳妻盧氏　太僕陳沂繼室馬氏　張羽王妻周氏　姚淑　陳南塘忠夫人沈氏

清　貢生黃叔瑛妻呂氏　張謙妻倪氏　胡培妻陳氏

以上上元江寧才淑

右見嘉慶江寧府志

## 仙釋

吳　康僧會

晉　支遁　竺法汰　竺道壹

宋　杯度　求那跋摩　慧琳　慧嚴　慧議　僧導　智嚴

曇遷　竺道生

**齊**　釋慧約　智稱

**梁**　釋寶誌　菩提達磨　雲光　傅宏　法悅　曇瑗　智寂

**陳**　桓闓　王知遠　智顗　道宗

**唐**　智巖　慧方　法持　智威　慧忠　守亮　元素

曇玭

**五代**　劉得常

**南唐**　僧休復　僧應之　僧深　僧智明　僧清稟　潘扆

女寇耿先生　文益　太平和尚　靜照　譚紫霄　法泉　清護

匡逸　僧行言　法燈

**宋**　佛果　清遠　郡圃老卒　慧新　贊元

**明**　周顛　張中　冷謙　張三丰　慧曇　宗泐　溥洽

碧峯　劉淵然　焦姑　沈野雲　智瑛　定林　古心

守心　憨山　潘爛頭　大艤　道盛　觀衡　廣德

清

智旭　大成　尹蓬頭　毛海泉　雪梅和尚　南洲法師　劫定

清公禪師　永正　德勝　量頭陀　寬悅　如愚　周萬象

問希言　唐古峯　道清

雪墩　錢靜嵩　古林二僧　道興　溥淳　根定　海岳

松崖　登標　道成　釋海岳　釋指南　釋行犖　海月

道士龔採芝　殷一誠

右見嘉慶江寧府志

# 藝文

## 一　公藏板籍

南京公家藏書。如兩漢之郡學。吳之太學。其所庋藏。無可考矣。東晉之初。漸鳩聚書籍。著作郎李充以荀勖舊簿校之。其見存者有三千一十四卷，其後中朝

遺書。稍流江左。宋元嘉八年。祕書監謝靈運造四部目錄。大凡六萬四千五百八十二卷。元徽元年祕書丞王儉又造目錄。大凡一萬五千七百四卷。齊永明中祕書丞王亮監謝朏又造四部書目。大凡一萬八千一十卷。齊末兵火延燒祕閣。經籍遺散。梁初祕書監任昉躬加部集。又於文德殿內列藏衆書。華林園中總集釋典。大凡三萬三千一百六卷。而釋氏不與焉。梁武敦悅詩書。下化其上。四境之內。家有文史。元帝克平侯景。收文德之書及公私經籍。歸於江陵。大凡七萬餘卷。〔據隋書經籍志〕

五代之季。江南經籍尙盛。宋開寶初。李氏歸命。皆輦以入汴。天聖七年。丞相張士遜出守江寧。建府學。請全賜國子監書。紹興初舊書無復存者。葉夢得爲守。補刊六經。後七年。復至。徧售經史諸書。藏紬書閣。後閣燬於火。十六年。以高宗御書石本藏府學御書閣。而經史子集之僅存者皆附焉。景定二年。留守馬光

祖復求國子監書之全以惠多士元初兵火殆無一存今就景定志部目計其種數如下

| | |
|---|---|
| 御書石本 | 十二種三十八卷 |
| 經書 | 一百七十八種(原以種作本) |
| 史書 | 四十三種 |
| 子書 | 三十二種 |
| 理學書 | 二十六種 |
| 文集 | 一百二十種 |
| 圖志 | 十八種 |
| 類書 | 十九種 |
| 字書 | 十四種 |
| 法書 | 八種 |

## 圖書　十三種

### 書板　六十八種．一萬九千九百九十六版．

元集慶路學書籍．則景定志所云賜書板刻置買者．兵火散失殆盡．歸附後．於諸路裒集及捐學計續刊設職收掌．所買經史子集圖志諸書．視他郡亦略全備．（十七史書板計總二萬三千張．史記一千八百一十九．前漢二千七百七十五．後漢二千二百六十六．三國志一千二百九十六．晉書二千九百六十五．南史一千七百七十三．北史二千七百二十一．隋書一千七百三十一．唐書四千九百八十一．五代史七百七十三．雜書板金陵志四百八十．貞觀政要二百．朱子讀書法一百七十．南唐書一百八十．禮部玉篇二百七十．集慶志一百三十五．修辭衡鑑五十六．農桑撮要五十八．救荒活民書一百五十．曹文貞公詩集二百八十五．憲臺通紀五百一十五．陳子廉先生詩二十．魯齋先生詩解大學二十九．樂府詩集一千三百八十．厚德錄六十．刑統賦六十三．）

明南京國子監書板．因元集慶路儒學之舊也．洪武永樂朝．凡再釐整，至成化

初。諸書亡數逾二萬篇。御史董綸補之。弘治初始作樓貯板。嘉靖七年祭酒張邦奇。司業江汝璧再補之。祭酒林文俊司業張星繼其役。乃呈於朝。助教梅鷟編次書目。書板佚於雍乾之間。其僅存者與清廷所頒官刻之書。同淪於咸豐太平軍之役。今就鷟書目計其種卷。而附以南京六部官刊書之可考者。(藍志云。尊經閣舊寄貯明國學經史書樓所藏十三經二十一史通鑑綱目通典會典通考通志諸書板。後漸殘缺。以至於盡。惟二十一史板以屢修尚存。　陳志云。順治十七年布政使馮如京修二十一史板。武志云。玉海存布政使司署。　按南都文淵閣書籍。燬於正統間。　又按永樂大典纂於永樂元年。五年書成。明實錄及舊京詞林志謂定都北京以後。移貯文樓。嘉靖間重錄正副二本。隆慶初告成。仍歸原本於南京。舊志未言藏庋之地。當考。

| | |
|---|---|
| 制書類 | 十九種八十九卷 |
| 經類 | 六十一種七百一十一卷 |
| 史類 | 五十四種三千八百四十卷 |

子類　二十五種二百五十六卷

文集類　二十四種九百六十四卷

類書類　九種一千三百三十六卷

韻書類　九種一百二十四卷

雜書類　七十四種六百一十卷

萬歷以後續刊　三十一種

南京六部官刊書　十一部

【古今書刻】

南京國子監

孝經集解　孝經明解　孝經註疏　玄宗孝經　[illegible]

范氏孝經　大學義疏　大學明解　大學叢說　大學白文

魯齋大學　中庸白文　中庸叢說　論語白文　論語註疏

論語旁通　論語考證　孟子白文　孟子節文　文公四書

小學註疏　小學訓疏　周易註疏　周易本說　周易本義
周易音訓　復齋易說　尚書釋文　尚書註疏　尚書表註
尚書會選　周易程傳　周易啓蒙　詩傳註疏　詩經集傳
春夏辨疑　春秋綱領　春秋公羊傳　春秋穀梁傳　春秋諸國統紀
春秋本義　春秋正文　左氏註疏　春秋或問　左氏集解
息齋春秋　儀禮經傳　儀禮註疏　儀禮　禮書
樂書　周禮句解　周禮集說　書經補遺　小學白文

以上經書

顏子　曾子　列子　老子　孫子
武經七書　太玄經　温公太玄註　太玄索隱　揚子法言
文中子註　說苑　太極圖說　周子書　朱子三書
諸儒鳴道　朱子大　程氏遺書　朱子語略　近思錄

以上子書

史記　前漢書　後漢書　兩漢會要　兩漢詔令
蜀本末　諸葛武侯傳　三國志　晉書　南史
宋書　南齊書　梁書　陳書　北史
魏書　北齊書　周書　隋書　唐書
貞觀政要　五代史　南唐書　吳越春秋　子由古史
呂氏春秋　資治通鑑　通鑑綱目　通鑑音釋　通鑑問疑
通鑑紀事本末　通鑑外紀　通鑑釋文　宋史　通鑑前編
元史　遼史　金史　宋遼金統論　通鑑考異
史略　讀史管見　歷代帝王統論　百將傳　將鑑論斷
讀史會編　宋名臣奏議　通志略

以上史書

雅頌正書　詩譜　詩序註　陳先生詩集　檜庭詩稿天台丁復撰
選詩演義　樂府詩集　六朝樂府　文則　文法

文選　歐文　晦菴文集　文章正宗　續文章正宗
宋文鑑　國朝文類　朱子行狀　淮陽獻武王詩　會稽三賦
逃虛子集　南唐蒲先生叢稿　嗚秋後集　文章辨體
皇明文衡　曾文質公集　白沙詩教　唐音　古今會編
羅圭峯文集　甘泉文集　元文類　懷麓堂稿　戴石屏詩集
陽明文錄　古廉詩集　圭峯續集

以上詩文集

玉海　文獻通考　天文志　大事記通釋　博古圖
爾雅　爾雅註疏　五禮新儀　禮編　文公家禮
家禮儀節　鄉飲酒禮圖　祭禮從宜　了齋年譜　河防通議
金陀粹編　釋文三註　新序　玄教　壽親養老書
金陀續編　困學紀聞　讀書叢記　東萊讀書記　讀書法言
讀書工程　禮部韻　玉篇　廣韻　韻府羣玉

書學正韻　眞西山讀書記　毛冕韻　存古正學　廟堂忠告
牧民忠告　風憲忠告　憲臺記　南臺備記　國語
諭俗編　斷獄律文　唐刑統　刑統賦　夢葉錄
洗冤錄　厚德志　許氏說文　白虎通　論衡
營造法式　算法　農桑衣食　農桑撮要　栽桑圖
篆書體　六書統　洪武正韻　六書正訛　百忍箴
東萊法源　黃氏日抄　草木子　杜氏通典　兩漢詔令
皇明政要　脈訣刊誤　草韻　平宋志　昭潭志
金陵舊志　金陵新志圖　集慶志　象臺志　容州志
龍川鄉飲志　柳州志　賓陽志　蒼梧志　景定建康志
建武志　長安志　斟鄩志　瑞陽志　桂林志
臨川志　玉融志　救荒活民書　風俗通　古文苑
大觀本草

以上雜書

大明令　大明律　大誥三篇　存心錄　永鑑錄

孝慈錄　勸善書　洪武禮制　大明官制　五倫書

資世通訓　古今列女傳　水馬驛程

以上本朝書

四箴字體　千文　虞世南百家姓　鮮于眞草千文　趙孟頫千文

九成宮帖　率更千文小字帖　草韻

以上法帖

應天府

句容志　茅山志　草韻　文選六臣註　左傳註解

禮記纂言　南畿通志　宋明臣言行錄　近思錄

清康熙乾隆時嘗頒書籍於行宮縣學。茲列其部數於後。而以鍾山書院舊藏

書籍附焉.〔雍正朝總督査弼納送存鳳池書院舊藏書籍無考.〕

行宮圖書〔利濟巷及棲霞山兩處〕　三十七部

欽頒縣學圖書〔舊藏尊經閣毀于嘉慶時〕　四十三部

縣學官刊書板　七部

織造署官刊書板　欽定全唐詩

鍾山書院存書　三十二部

太平軍平定之後.會城多立書局.蓋兩江總督曾國藩剏之.先是國藩既克安慶.與弟國荃開局軍中.賓禮儒雅.校刊王氏夫之遺書.同治三年復江寧.以書局自隨.明年北征.署總督李鴻章繼梓五經.又明年國藩還鎮.刊馬班以下諸史.迨三涖江南.鉛槧之役益繁矣.馬新貽魁玉何璟張樹聲李宗羲等踵事剏剛.勒有成書者.爲卷一千四百有奇.鴻章又別開聚珍書局.流布羣籍.今都其種卷之數如左.〔書局初設於鐵作坊.後移於江寧府學之飛霞閣.同治四年監察御史烏程周

學濬督理局事．七年刑部主事丹徒韓弼元繼之．同治六年江寧知府六安涂宗瀛提調局事．八年江蘇候補道涇縣洪汝奎繼之．　聚珍書局創於同治六年．主局事者爲江蘇題補道臨川桂嵩慶．）

江南官書局刊書（板今歸中央圖書館籌備處）

經部　十八種一百六十九卷

史部　十七種一千二百七十三卷

子部　九種一百九十六卷

集部　七種一百三十九卷

聚珍書局刊書　二十五種七百十三卷（內有砌字本五種）

于時大難初平．公私儲籍灰滅．寒畯艱於得書．同治十年分巡江寧鹽法道孫衣言上議都府．取湖北浙江蘇州江寧四書局新刊經籍．藏於惜陰書院．而達官寓公又各出善本益之．統名曰勸學官書．約一百二十部．俾本籍士子之無書者．得詣書院借讀．事領於官．而簿鑰出納則紳士掌之．（附章程　一書院樓房

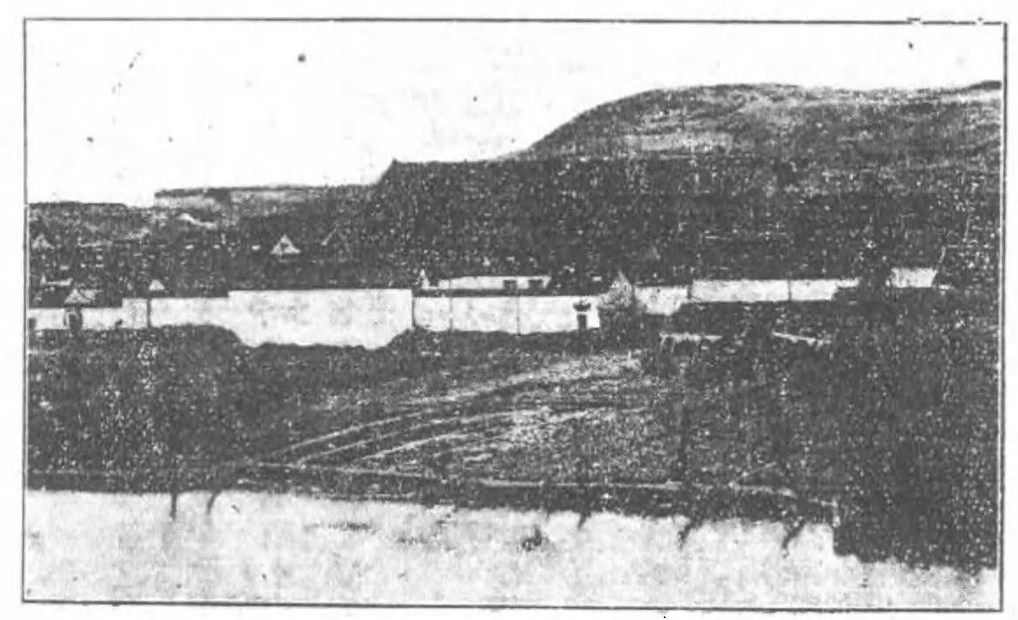
三間。庋藏書籍。凡借書者隨同典書者。稟明山長。上樓開櫃。事畢。卽局鎖以杜盜竊。一每屆夏令。典書之人公同曬晾。一凡一切大小文武現任致仕官員。幷外來僑寓仕宦。概不准借。一凡借書大部八本一次。小部每部一次。繳還不得逾十日。不得污損。必素識循謹方正之廩生出具保結。

清季創辦圖書館。迄至今日。蔚然繁興。藏書之法。聚書之方。日新而月異。用以輔翼政敎。意至善也。茲詳其規模大者。其小者但列其名焉。

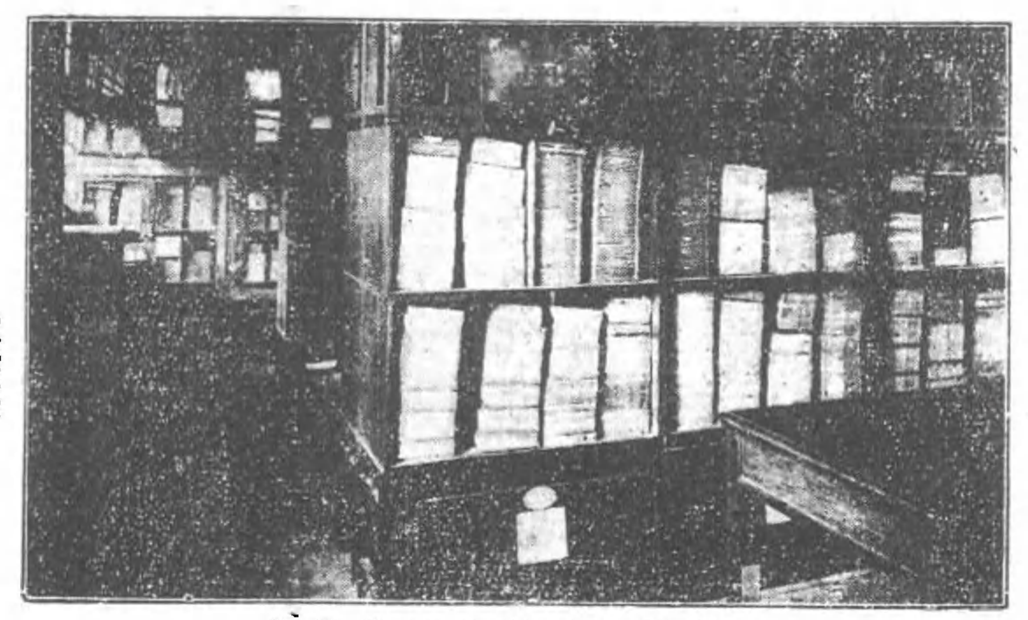
## 江蘇省立國學圖書館。

### 沿革

【國學圖書館小史】圖書館址。舊爲盋山園。一名博山園。道光中兩江總督陶澍所置。後以倡導古學。卽園立惜陰書舍。兼祀陶侃。以彰祖德。咸豐中半燬于兵。同治五年始復修建。至光緒初陸續增葺。並祀文毅。改書舍爲書院。光緒癸卯廢書院興學堂。改惜陰書院爲上元高等小學堂。其規模已異於昔。端方奏辦圖書館。初儲書於戚家灣之自治局。旣遂撥款。卽小學堂址改建後樓。定名爲江南圖書館。戊申五月小學遷讓。七月由工料總局估工。九月興工。宣統元年五月續估錫背。是年九



國學圖書館鳥瞰



國學圖書館善本甲庫內景

月工竣。實支銀三萬四千七百六十一兩有奇。翌年十一月十八日開辦閱覽。制定規章。江蘇之有大規模之公開圖書館。實自是始。鼎革之際。委辛漢接替。改名江南圖書局。民國二年七月二日。復改名爲江蘇省立圖書館。至民國八年改稱江蘇省立第一圖書館。以蘇州學古堂之書。亦設館而稱第二也。至十六年九月改名爲第四中山大學國學圖書館。十七年二月第四中山大學改名江蘇大學。是年五月又改名中央大學。本館亦隨之一再改名。

藏書

【國學圖書館小史】本館儲書。以購自錢唐丁氏者爲大宗。丁氏之書。宋刊僅四十種。元刊不逮百種。（目見小史）視百宋千元。良不逮矣。然經臚三傳。史偏晉唐。亦云難得。而其書之可貴者。猶有數種。一爲四庫修書底本。如李杞周易詳解。俞汝言春秋平義之類。（詳目見小史）一爲名人精寫稿本。如厲鶚東城雜記。武林石刻記之類。（詳目見小史）又有日本高麗各地刊印之本。（總計表見小史）而近代名臣大儒校勘家收藏家所藏之書。尤指不勝僂。自明以來收藏家如范氏天一閣。項氏萬卷堂。祁氏淡生堂。毛氏汲古閣。錢氏絳雲樓。曹氏靜惕堂。朱氏潛采堂。黃氏千頃堂。王氏池北書庫。顧氏秀野草堂。錢氏述古堂。曹氏楝亭。趙氏小山堂。吳氏瓶花齋。孫氏壽松堂。王氏十萬卷

樓．馬氏小玲瓏山館．汪氏開萬樓．鮑氏知不足齋．黃氏士禮居．吳氏拜經樓．袁氏五硯樓．何氏蝶隱園．許氏鑑止水齋．嚴氏芳茉堂．張氏愛日精廬．陳氏稽瑞樓．馬氏漢晉齋．袁氏臥雪樓．馬氏漢唐齋．汪氏藝芸精舍．瞿氏恬裕堂．蔣氏別下齋．勞氏丹鉛精舍．郁氏宜稼堂．朱氏結一廬．李氏瞿硎石室之書．輾轉流逸．著之掌錄．少或一二種．多至數十百部．故論館中善本．直接得之丁氏．間接卽爲明清兩朝藏書家之結晶．宜世人之以丁氏之書歸之本館爲得所也．丁氏書外．有武昌范氏書四千五百餘種．所藏書以集部爲多．其後以負公帑．舉書以償．其藏書之印．有木樨香館范氏藏書及月槎之印石湖詩孫等．雖與丁氏書合倂．不相溷也．此外又有宋教仁所遺書．以其身後書無所歸．由江蘇省署發交本館儲藏．其書雖皆普通習見之本．不足珍異．然爲民國偉人之遺．亦足增歷史之價值矣．壬癸之後．館費支絀．增購書籍．寥寥可數．僅于民國九年七月江蘇省署撥款二千元．購收山陰薛氏一鶚家藏名人手札七十六册．多清代同光間軼聞．如彭剛直王壬秋諸公．與曾文正之書．亦足資史家攟摭．備學者之要删焉．館中別儲書畫八箱．印有書畫目一册．南陵徐氏所藏也．徐氏亦負公款．舉書籍字畫以償．其書籍由江督咨送京師圖書館．字畫則歸本館．都四百四十五件．中多贋鼎．間有精品．披沙揀金．不逮什一．光緒辛丑劉忠誠張文襄會奏變法．設編譯書局于寧垣．

編譯新書．以開風氣．宣統二年四月改是局爲江蘇通志局．所藏東西書籍．則歸之此館．都東西文書籍五百三十六種．七百有九本．館中藏書兼羅寄譯．自是始也．編譯自印之教科書．亦歸於館．書藏官書．有端方請頒之會典及圖書集成．並調集各省官局書籍．其後淮南書局裁併江南書局．所儲木板．亦歸本館經管．故館之西樓．尙儲岑刻唐書板片全份．其餘淮南局板．亦每種酌抽其一．庋之後樓．圖書館之初設也．議者不知其重要．有議歸併志局之舉．嗣又以志局併入本館．其中離合．亦有可言．民國元年九月通志局稿件書籍．均移交南京圖書局保存．至七年三月志局復興．館存之志稿及志局各書．復行移交．均載在館中儲册．厥後志局未能剋期蕆事．而經費支絀．復經裁撤．志局所藏江蘇籌防局財政局各檔案．又運交本館．計藏于館中西樓者百數十箱．迄未整理．別儲標籤．分寄于後樓下．爲目五厚册．十六年秋按目清檢．爲蟫蠧所損．不可辨識者百一．其完善而極有關係者．如南洋海軍沿海要塞圖籍．均載之書目．附之書庫云．

## 國立中央大學圖書館

### 沿革

【國立中央大學圖書館概況】本館歷史．當以南京高等師範圖書室爲起點．民國四年秋．高師成

2364 B 17

立學生數僅百二十八．於口字房東樓下闢圖書室一間．中西書籍．僅數千册．書架八具．尚覺休休有容．嗣後學校逐年發展．圖書逐漸加增．迄東南大學時．寧河齊燮元氏．承太翁孟芳先生之命以十五萬元．建築圖書館之用．十一年春度地於校之前方西偏．從事興築．十三年四月行開館禮．館舍以鋼骨水泥造成．可避火患．佔地六千四百方尺．十六年四月國民革命軍抵京．派員接收斯校．組織第四中山大學．旋更名曰江蘇大學．復於十六年五月名為國立中央大學．本館名稱．亦隨校名變改．故今曰國立中央大學圖書館．

藏書

【國立中央大學圖書館概況】本館現藏中文書籍約八萬册．(照本年(民國二十二年)八月十二日統計實數為七萬九千三百二十二册) 西文圖書四萬四千二百八十九册．另有中文雜誌一百五十餘種．西文雜誌三百八十餘種．

## 金陵大學圖書館

沿革

【金陵大學圖書館概況】金陵大學成立於民國前一年．由匯文基督宏育三書院合併而成．匯文

基督均有圖書．故本館雖形已肇於合併之前．惟時書籍無多．爲用蓋微．自三校合併後．由恆謨君主其事．功用漸顯．民國二年克乃文君來華長館務．克君曾任美國普林斯敦大學圖書館參考部主任．蓋富於經驗之學者也．本館事業因是益見進步．十年秋美國農部派員來華．與本館合作編製中國古農書索引．十一年進本館爲大學行政單位之一．十二年秋添設農業圖書研究部．十六年秋於大學文理科添設圖書館學系．克君於十六年春歸國．由劉國鈞君代理館長．翌年劉君調任文理科科長．李小緣君繼之．

藏書

【金陵大學圖書館概況】中文書以地志及叢書爲大宗．現有地志一千七百餘部．一萬七千餘册．叢書二百餘部．一萬五千餘册．各約占中文書總數四分之一．類書亦不弱．主要者略備．計共七十種．五千餘册．對於古農書及動植物書．搜集尤勤．各種版本．廣事羅致．其難得者不惜借鈔以足之．然就普通論．本館爲經費所限．不能置善本．唐鈔宋刊．僅有影印本．惟元明刻本．清代殿本．家刻精本．以及日本本．高麗本等．亦略備焉．西文書長於農林生物理化文學社會學歷史等．而尤可寶貴者．則爲各學術團體之贈予．其中最要者爲（一）卡納基國際和平基金刊物（關於國際法政治

1226　A 17

法律經濟等〕(二)華盛頓卡納基學社刊物〔關於自然科學〕(三)華盛頓斯密司孫學社刊物〔關於自然科學〕(四)國際聯盟刊物。

# 南京市立圖書館

## 沿革

【南京市立圖書館概況】本館創始於民國十六年六月。原名南京特別市立第一通俗圖書館。館址在平江府佈道所。館長以現任教育局長兼任。委顧天樞爲主任。時以經費短絀。館舍逼仄。勉應市民需要。內容未能充實。十七年七月較事擴充。因改稱南京市立第一圖書館。館址遷至夫子廟貢院街。主任爲周蘭蓀。十八年八月教育局增加社教設施。仍復原名。十九年四月就本市社教整個之規畫。改稱南京特別市立民衆圖書館。七月又更稱南京市立民衆圖書館。館址遷入泮宮場地。開展閱覽人數日增。而經費尙然如故。設備內容僅求通俗而已。二十一年六月。市府爲擴充本館計。以市立圖書館籌備處。民衆科學館。合併爲一。改委歐陽瑞驊爲主任。經濟充足。設備漸裕。善本巨帙。月有所增。二十二年九月分類整理事竣。奉令更稱今名。

## 藏書

【南京市立圖書館概況】本館現有圖書．計有一萬餘種．約五萬册．公報雜誌二千餘種．五萬餘册．報章三十種．按自裝訂成册者．凡六百餘册．表列如下．

| 類別 | 種數 | 册數 |
| --- | --- | --- |
| 普通圖書 | 八二七 | 一三六〇九 |
| 經學 | 一三三 | 一九八七 |
| 哲學 | 四〇五 | 七六〇 |
| 宗教 | 一九二 | 四四六 |
| 自然科學 | 六一〇 | 一三九七 |
| 社會科學 | 二五三三 | 六〇六五 |
| 應用科學 | 九六四 | 二六六一 |

| | | |
|---|---|---|
| 史地 | 一一四二 | 九八九四 |
| 語文 | 二四五四 | 七一八一 |
| 美術 | 四一二 | 一〇九二 |
| 革命文庫 | 七〇二 | 二四三二 |
| 西文部 | 四三六 | 四八二 |
| 兒童讀物 | 八九一 | 一三六四 |
| 圖書總計 | 一一七〇一 | 四九三六一 |
| 公報雜誌 | 二〇六八 | 五〇九八八 |
| 報章 | 三〇 | 六一五 |
| 全部總計 | 一三七九九 | 一〇〇九六四 |

國立中央圖書館（在籌備期中）
國民政府文官處圖書館
國民政府主計處圖書館
行政院圖書館
立法院圖書館
內政部圖書館
外交部圖書館
教育部圖書館
實業部圖書館
交通部圖書館
鐵道部圖書館

最高法院圖書館
資源委員會圖書館
中央黨部圖書館
市黨部圖書館
江蘇省立南京民衆教育館圖書館

## 二　私家藏書

世家儒族。當全盛時。物力滋殖。崇尚文雅。多以藏庋相高。茲最錄其尤有名者。

梁王筠。

【南史王筠傳】筠字元禮。一字德柔。其自序云。余少好抄書。老而彌篤。雖遇見瞥觀。皆即疏記。後重省覽。懽與彌深。習與性成。不覺筆倦。自年十三四。建武二年乙亥。至梁大同六年。四十載矣。幼年讀五經。皆七八十遍。愛左氏春秋。吟諷常爲口實。廣略去取。凡三過五抄。餘經及周官儀禮國語爾雅

山海經本草並再抄子史諸集皆一遍未嘗倩人假手並躬自抄錄大小百餘卷不足傳之好事蓋以備遺忘而已

## 沈約

【南史沈約傳】好墳籍聚書至二萬卷都下無比

## 謝弘微

【南史謝宏微傳】謝密字弘微名犯所繼內諱故以字行弘微家素貧儉而所繼豐泰惟受數千卷書國吏數人而已

## 蕭統

【南史昭明太子傳】引納文學之士賞愛無倦恆自討論墳籍或與學士商搉古今繼以文章著述率以爲常于時東宮有書幾三萬卷名才並集文學之盛晉宋以來未之有也

## 徐鍇

【陸游南唐書】徐鍇字楚金會稽人與兄鉉號二徐酷嗜讀書隆寒烈暑未嘗少輟久處集賢朱黃

不去手。精小學。故所讎書尤審。江南藏書之盛。爲天下冠。鋭力居多

## 明焦竑　萬軸樓

【明詩綜】其藏書之富。幾勝中祕。多手自抄撮。

## 清黃虞稷　千頃堂

【金陵通傳】黃虞稷字俞邰。江寧人。父居中字明立。號海鶴。萬曆十三年舉人。除上海教諭。轉國子監丞。擢黃平知縣。不赴。自晉江來居金陵。家馬路街。構千頃堂以藏書。虞稷七歲能詩。年未二十。博洽羣書。康熙中以諸生薦博學鴻詞。廷試授檢討。纂修明史及一統志。在館十餘年。乞假歸里。益務收藏。有書數萬卷。著有千頃堂書目。

【丁丙善本書室藏書志】千頃堂書目三十二卷（舊鈔本）泉州黃虞稷俞邰所錄。皆有明一代之書。經部十一類。爲易爲書爲詩爲三禮爲春秋爲孝經爲論語爲孟子爲經解爲四書爲小學。史部十八門。曰國史曰正史曰通史曰編年曰別史曰霸史曰史學曰史鈔曰地理曰職官曰典故曰時令曰食貨曰儀注曰政刑曰傳記曰譜系曰簿錄。子部十二門。乃儒家雜家農家小說家兵家天文

家曆數家五行家醫家藝術家類書釋家道家。集部八門。則別集制誥表奏騷賦詞典制舉總集文史也。每類後附宋金元人之書。殆補三史藝文志之闕。故不及五代以前撰著。張廷玉等撰明史藝文志。往往據以採錄。則其賅贍可知矣。俞邰崇禎末流寓金陵。家富藏書。至今遺籍。流落人間。得者視同球璧。金陵朱氏家集云。南仲公朱廷佐入吳郡庠。與周忠介友善。南渡後。面折馬阮。不求仕進。手寫古今書目。爲黃俞邰龔蘅圃所得。以備史料。千頃堂書目。蓋卽參取南仲公書目而成。公之原書不可得見。特附記之。

## 丁雄飛　心太平庵

【金陵通傳】丁雄飛字菡生。耆古樂善。積書數萬卷。每出必擔簏囊載圖史以歸。烏龍潭心太平庵。立古歡社。與黃虞稷互相考訂。其古歡社約序云。予生有書癖。初識之無。便裁寸楮。裝小册。聞保姆諺語。或瞽女歌詞。挽人書之。藏襟袖間。九歲就外傅。師每日拈十題令作破。予總一册。時秋葵正茂。私識曰丁先生葵窗新藝。王父見而大笑。十三歲隨先君子宦溫陵。固文藪也。雖閉署中。先君子日搜典籍。予得肆披閱。燈燼雞鳴。率以爲常。凡手錄者。童子錄者。雖未等身。然已盈笥。十九歲自溫陵

返。積有金數鋌一至虎林虎丘。見書肆櫛比。典册山積。五內震動。大叫欲狂。盡傾所蓄以易之。授室後。內子有同癖。結褵十日。遂出奩中藏四笏畀予。向書隱齋得數抱而返。自後簪珥衿裾。或市或質。銷于買書寫書兩事。內子欣然也。予是時積書幾二萬卷。後先君子西去。遺書二十廚。取而雕焉。分十二部。得廚四十。藏心太平庵中。庵凡三楹。兩楹爲書所踞。中一楹置長几。胡列丹黃具香茗。予危坐披翻。湘簾不卷。而神思靜穆。豁豁然融融然與書俱化。閨中三婦。俱弄筆墨作楷。有會心者指而錄之。蓋已合掌佛前。願終其身老是蠹魚間矣。因慨天下之同予癖者甚少也。時同里有陶汝成者。性孝友。爲人慷慨。善解紛。足不踰四尺。兩目如電。笑聲若雷。耆書與雄飛同。金陵書賈雲集。雄飛五日一探。十日一訪。每往。汝成必先在。雄飛撰述極富。著有尊儒帖。烏龍潭志。清涼山志等書。計九十八種。所積書有古今書目十卷。尤多秘本。

## 孫星衍　五松園

【白下瑣言】金陵昔多寓公。隨園而後。享林泉之樂。極觴詠之娛者。莫如陽湖孫伯淵。始僑居舊內之五松園。園有古松五株。故名。

【續纂江寧府志】孫星衍字淵如。一字季逑。陽湖人。築五松園于舊王府東北隅。極水木明瑟之致。隔道南爲祠以藏書。所謂孫祠書目也。平津館岱南閣板庋其中。句曲山大徐篆書石。皆甃於壁。

【邵懿辰四庫簡明目錄標注】孫氏祠堂書目七卷。岱南閣刊本。

甘福　津逮樓

【續纂江寧府志】甘國棟。字遴士。江寧人。家有津逮樓。積書至十餘萬卷。子福。字德基。號夢六。生平嗜學慕古。蓄書極富。至今談收藏者。猶稱甘氏津逮樓焉。

朱緒曾　開有益齋

【陸心源開有益齋讀書志跋】上元朱述之先生。諱緒曾。道光初舉人。一目十行。無書不覽。藏書甲於江浙。累官浙江秀水孝豐知縣。有循聲。其書仿郡齋讀書志之例。而精核過之。

三　南京掌故書目

方志部

乾道建康志十卷　宋史正志

慶元建康志十卷 宋吳琚

景定建康志五十卷 宋周應合

祥符江寧圖經 宋無名氏

集慶路續志 元戚光

至正金陵新志十五卷 元張鉉

南畿志六十四卷 明聞人詮

留都錄 明瞿銑

南京錄 明趙永

正德南京志稿 明龔弘丞 許廷光

正德上元縣志 明管景等

正德江寧縣志二卷 明劉雨纂修 管景等增

萬曆應天府志三十二卷 明程嗣功

萬曆應天府志 明陳舜仁修

萬曆上元縣志十二卷 明李登等

萬曆江寧縣志十卷 明李登 盛敏耕 顧起元

江南通志七十六卷 清倪粲朱之翰等

江南通志二百卷 清徐孝常 王元簡 程廷祚等

康熙江寧府志三十四卷 清張怡

康熙江寧縣志十四卷 清戴本孝

康熙上元縣志二十四卷 清唐開陶

乾隆江寧縣志二十六卷 清王箴輿

乾隆上元縣志三十卷 清何夢篆

嘉慶江寧府志五十六卷　清姚鼐

道光上元縣志二十六卷　清陳栻等

同治上江兩縣志二十九卷　清莫祥芝甘紹盤

續纂江寧府志十五卷　清汪士鐸

史部

編年類

金陵通紀十卷續四卷　清陳作霖

雜史類

建康實錄二十卷　唐許嵩

建康實錄　缺名

洪武聖政記一卷　明宋濂

國初事蹟一卷 明劉辰
翦勝野聞一卷 明徐禎卿
姜氏祕史 明姜清
東朝志 明王泌
革朝志 明許柏卿
革除逸史二卷 明朱睦㮮
建文朝鮮彙編二十卷 明屠叔方
革除遺事六卷 明黃佐
革除遺事節本六卷 前人
江南見聞錄一卷 缺名
金陵野鈔十四卷 明顧苓

弘光朝僞東宮僞后及禍紀略一卷 清戴名世
盾鼻隨聞錄五卷 清俞泰生
金陵癸甲摭談一卷 缺名
江蘇兵事紀略二卷 清陳作霖

## 傳記類

龐氏族譜 明龐玉宣
王氏家乘 明王敞
貝氏家譜 明貝翮
朱氏家譜 清朱濬

以上家譜之屬

蔣子文傳一卷 梁吳操（宋志）

陶先生傳序三卷 宋賈嵩（宋志）

周顛仙人傳 明太祖

孝行十紀 明孔允鵬

建文帝後紀一卷 清邵遠平

明道先生紀續三卷（一作四卷） 清章秉法

以上事狀之屬

王氏江左世家傳二十卷 宋王褒（隋志）

丹陽尹傳十卷 梁元帝（隋志）

草堂傳 梁元帝（文選北山移文注）

建文元年京闈小錄 明董紀 方孝孺

金陵人物志略六卷 明陳鎬

名公象記　明顧起元

東晉人物略　明何開遠

南國賢書六卷　又前編一卷　明張朝瑞

王謝世家二十四卷　明居叔方

金陵先賢祠記贊一卷　明安鏡湖

江左儀壼錄　明無名氏

金陵書品　明無名氏

明代帝里人物略二十四卷　清路鴻休

先進人文略　清戴衍善

金陵節孝備考　清孫金相

上元江寧忠義祠祀輯補三卷　清金鰲

畸人傳三卷　清談泰

江寧祠祀鄉賢彙傳二卷　清胡沛

郭雲川庸行圖說　清董教增

金陵忠義孝悌祠傳贊二卷　清甘熙

大魁考　清陳寶田

續金陵節孝備考　清王鑅桂　方明峻

十五國人物志〔又作十三州人物志內列金陵志二卷〕　清龔翰

以上總錄之屬

留都士女表　明張大用

以上人表之屬

顧氏小史十卷　明顧起元

談氏族考一卷　清談泰

家傳一卷　清謝昫

以上雜錄之屬

地理類

江南治水記一卷　明　士熿

金陵水利論　清金濬

運瀆橋道小志一卷　清陳作霖

以上水道之屬

幕阜山記　晉葛洪（見直齋書錄解題）

攝山志二卷　明金鑾

棲霞小志一卷　明盛時泰

棲霞志　明金九梧

攝山志八卷　明棲霞寺僧興源

攝山志略六卷　清張怡

攝山志八卷　清陳毅

獻花巖志二卷　明陳沂（江蘇省立國學圖書館書目不分卷）

牛首山志二卷　明盛時泰

牛首山志　明張用鼎

清涼山志　明丁飛雄

清涼散一卷（一名清涼小志）　清周渠（未刻見待徵錄）

盋山志八卷　清顧雲

石城山志一卷　今人陳詒紱

大城山志　明盛時泰

方山小志　明盛時泰

湖熟志　明丁飛雄

湖熟志　明李一白

湖熟小志　清金鰲

後湖志十一卷　明趙官

後湖黃册志六卷（千頃堂書目別列附錄一卷）　前人（見明志）

後湖志十卷　明萬文彩

莫愁湖志六卷（同治上江志作四卷）　清馬士圖

以上山川之屬

六朝宮苑記二卷　唐許嵩（見宋志）

建康宮殿簿　唐張著

南朝宮苑記一卷　宋無名氏（見宋志）

建康宮闕簿　宋無名氏

南京上林苑志　明無名氏

金陵宮闕都邑圖　明顧起元

故宮遺錄一卷　明蕭洵（知不足齋叢書第十一集第四册）

以上專志之屬一（宮殿）

丹陽記　晉山謙之

金陵覽古考三卷　宋楊守備

上元古蹟　宋石邁

臺城古蹟圖　宋無名氏

洪武京城圖志　明無名氏

嘉靖金陵古今圖考　明陳沂

金陵紀勝二卷　明盛時泰

金陵名勝錄　明王萬祺

金新選勝十二卷　明孫應嶽

應天府名勝　明曹學佺

金陵勝概記　明周士彪

金陵紀勝三卷　明蔣士忠

皇明京都景八卷　明無名氏

金陵識古錄　清程嗣章

金陵考古略　清蘇亭叔

金陵圖詠一卷　清焦桂芳
三峯圖經六十詠　清嚴觀
金陵覽勝考　清周寶偀
鳳麓小志四卷　清陳作霖
金陵勝蹟志十卷　今人胡祥翰
以上專志之屬二（古蹟）
金陵寺塔記三十六卷　唐僧清澈（見唐志）
京師塔寺記七卷　唐僧景宗（見高僧傳）
金陵梵剎志五十三卷　明葛寅亮
金陵道觀志十三卷　明無名氏
諸寺奇物記　遯園居士

南朝佛寺志　清孫文川　陳作霖

棲霞寺記一卷　唐僧靈湍

棲霞寺志二卷　明寺僧可浩

棲霞寺志　明金鑾

棲霞寺志三卷　明文伯仁

靈谷寺志十六卷　清吳雲

靈谷寺志　清馬益

重修靈谷禪林志十四卷　清甘熙

靈谷禪林志十五卷　清謝元福

祈澤寺志一卷　明盛時泰

重修祈澤寺志四卷　清金鰲

高座寺志　清王槩

雨花臺志　清雨花山僧海湛

天界寺志　明無名氏

吉山永泰寺志　清王延銓

瓦官寺志　清無名氏

承恩寺緣起碑版錄一卷（附詩存一卷）　清寺僧定志

方山香茅宇志　明盛時泰

以上專志之屬三（寺觀）

金陵名祠志　明葛寅亮

清忠祠錄一卷（附清忠初錄一卷閩忠傳志一卷）　明葉向高

王文成公祠志二卷　明無名氏

功臣廟壁圖一卷　明無名氏

帝王廟總圖二卷　明無名氏

教忠祠祭田條目　清方苞

教忠祠規　前人

表忠祠錄　清李鰲

以上專志之屬四（祠廟）

孝陵圖　清顧炎武

明孝陵志　今人王煥鑣

以上專志之屬五（陵墓）

金陵名園記　明王世貞

金陵名園記　明顧璘

金陵名園記　清張怡

以上專志之屬六（園亭）

南徐州記二卷　宋山謙之（隋志）

揚州記　齊劉澄之（世說新語注）

京都記　齊陶季直

荆揚二州遷代記四卷　梁任昉（唐志）

秣陵記二卷　梁樊文深

分吳會丹陽三郡記三卷　前人（唐志）

江乘記　隋無名氏（景定志）

金陵六朝記一卷　唐尉遲偓

金陵地記六卷　唐元廣之（宋志崇文書目作黃元之撰）

六朝事蹟編類十四卷（一作二卷） 宋張敦頤

六朝事類別集十四卷 宋吳彥夔（宋志）

金陵遺事三卷 宋錢維演（宋志）

金陵遺事 宋朱舜庸

金陵百詠一卷 宋曾極

金陵雜志 明楊循吉

帝里書 明湯鐸

金陵世紀 明陳沂

烏衣佳話八卷 明王兆雲

金陵圖詠不分卷 明朱之蕃

金陵雅遊編不分卷 明余孟麟

金陵舊事十卷　明焦竑（竑墓志作六卷竑序金陵瑣事作二卷）

南都野記　明司馬泰（呂志作陳沂撰今依客座贅語）

留都錄五卷　明周暉

尙白齋客談　前人

金陵瑣事四卷續瑣事二卷再續瑣事二卷　前人

瑣事剩錄八卷　前人

客座贅語十卷　明顧起元

建康風俗記一卷　明王可立

古金陵篇　明王太

留都見聞錄二卷　明吳應箕

靈谷紀遊稿一卷　明朱書

舊京遺事　明無名氏

建康古今記十卷　清顧炎武

金陵私乘八卷　清張怡

江南星野一卷　清葉燮

金陵志餘　清孔自來

金陵地圖考二十卷　清汪中

金陵雜詠一卷　清王友亮

六朝故城圖考六卷　清史學海

白下餘談一卷　清劉旂錫

金陵見聞雜著　清劉樹聲

續金陵瑣事　清王宮德

金陵見聞錄六卷　清陳毅

同學書院志　清寧楷

六朝地理考　清陳懋齡

鍾山憶　前人

金陵雜詠　清何紹基

金陵待徵錄十卷　清金鰲

金陵舊聞　清朱緒曾

白下瑣言十卷　清甘熙

金陵物產風土志　清陳作霖

東城志略一卷　前人

鍾南淮北區域志三卷　今人陳詒紱



1-3//
418

金陵歲時記一卷　今人潘宗鼎
新京備乘三卷　今人陳迺勳
新南京　南京市政府
科學的南京　中國科學社
國都南京的認識　中央執行委員會宣傳部
以上雜記之屬
金陵名山記　明陳沂
金陵冬遊紀略　明羅洪先
以上遊記之屬
政書類
南臺備記二十九卷　元字元岱

京學志八卷　明焦竑
舊京詞林志六卷　明周應賓
南京翰林志十二卷　明董其昌（明志）
南京錦衣衞志二十卷　明張可大
南京詹事府志二十卷　明劉昌（明志）
南雍舊志十八卷　明吳節（明志）
南雍新志十八卷　明無名氏
南雍中教錄十五卷　明王材（明志　閙有益齋集作瞿銑撰）
太學儀節二卷　前人
南學再涖錄一卷　前人
南雍志二十四卷　明黃佐

南雍條約一卷　前人

南京國子監條例類編　明瞿銑

南京國子監條例、明王偀

留都武學志五卷　明徐伯徵

京學志　明何琪枝　張禮化

南京吏部志十五卷　明汪宗伊

留銓志餘二卷　前人（明志）

南京戶部志二十卷　明王崇慶（明志）

南京戶部志二十卷　明謝彬（明志）

南關志六卷　明薛僑（明志）

南京兵部車駕司職掌五卷　明祁承㸁　王志堅　趙昌期

南京兵部車駕司職掌　明俞汝爲〔明志〕

南樞新志四卷　明李邦華〔明志〕

留樞參贊考　明無名氏

參贊行事　前人

南京刑部志四卷　明龐嵩

南京刑部志二十六卷　明江山麗、〔明志〕

南法司駭稿六卷　明李𪐴

南京工部志十八卷　明朱長芳

南京工部職掌條例五卷　明劉汝勉

船紀四卷　明沈啓南

南京都察院志四十卷　明施沛

南京都察院志四十卷　明徐必達　（明志）

留臺雜記八卷　明符驗

留臺雜考八卷　明無名氏

南垣論世考　明無名氏

南京欽天監志八卷　明施瑞雲

南京大理寺志十七卷　明無名氏

南京太常寺志十三卷　明汪宗元

南京太常寺志四十卷　明沈若霖

南京太常寺典簿廳新纂便覽　明無名氏

南京光祿寺志四卷　明無名氏

南京鴻臚寺志四卷　明桑學夔

南京尙寶司志二十卷　明潘煥宿

南京行人司志十六卷　明翁逢春

鍾山書院志八卷　淸金芝

鍾山書院志十六卷　淸湯椿年　金增

鍾山書院講學錄　淸德沛

金陵歷代建置表一卷　淸傅春官

首都警察概況　首都警察廳

以上職官之屬

文廟禮樂志十卷　明黃居中

文廟紀略四卷　淸宗觀

金陵祀典　淸程京萼

以上儀制之屬

金陵樞要一卷　唐王豹（宋志）

六朝進取事類　宋王濬

南樞志一百七十卷　明張少任

以上雜錄之屬

目錄類

焦氏藏書目二卷　明焦竑

羅氏書目四卷　明羅鳳

千頃堂書目三十二卷　清黃虞稷

津逮樓書目十六卷　清甘福

南雍書目一卷　明梅鷟

江寧王府書目　明無名氏

善本書室題跋　清丁丙

善本書室藏書志錄六卷附錄一卷　同上

羣碧樓善本書錄六卷寒瘦山房鬻存書目七卷　今人鄧邦述

范氏歸館書目　國學圖書館

宋氏宜秋館書目　同上

江南圖書館書目　江南圖書館

江南圖書館善本書目　同上

江南圖書館善本裝箱書目殘存　同上

江南圖書館外樓裝箱書目　同上

南京圖書館書目二編附書畫目錄　南京圖書局

江蘇第一圖書館覆校善本書目　江蘇第一圖書館

八千卷樓藏書未歸江蘇省立國學圖書館書目　國學圖書館

江南圖書館撥存江蘇通俗教育館書目　江南圖書館

江蘇通俗教育館書目　江蘇通俗教育館

江蘇省立南京民衆教育館圖書部雜志目錄　南京民衆教育館

南京市立圖書館圖書目錄　南京市立圖書館

中國科學社圖書館外國書目　中國科學社圖書館

建設委員會圖書館中日文圖書目錄　建設委員會圖書館

孟芳圖書館圖書目錄　孟芳圖書館

國立中央大學圖書館目錄　中央大學圖書館

河海工科大學圖書館中文書目初編　今人陳從野

金陵大學圖書館中文地理書目　今人萬國鼎

金陵大學圖書館方志目　今人萬國鼎　宜興儲瑞棠

金陵女子大學圖書館書目　今人曹祖彬

盋山宋本書影　國學圖書館

盋山元本書影　同上

國學圖書館小史　今人柳詒徵

江蘇省立國學圖書館概況　國學圖書館

孟芳圖書館落成紀念　孟芳圖書館

金陵大學圖書館概況　今人李小緣

國立東南大學圖書部規程　東南大學圖書館

國立中央大學圖書館中文圖書編目規則　今人桂質柏

金石類

諸寺碑文四十六卷　梁鍾山寺僧僧祐

建康二鐘記一卷　陳姚察（陳書本傳）

金陵古今石考一卷　明顧起元

江寧金石記五卷待訪目二卷　清嚴觀

金陵古碑抄　清王燧

梁石記一卷　清莫友芝

子部

雜家類

金陵泉品一卷　明盛時泰

金陵諸山形勢考　明無名氏

金陵水利論　同上

秦淮廣記　清繆荃孫

集部

別集類

六朝詠史詩　唐孫元晏

金陵覽古詩二卷　南唐朱存

金陵百詠一卷　宋曾極

金陵雜興一卷　宋蘇泂

建康集八卷附補遺紀年略一卷　宋葉夢得

建康賦　宋崔敦禮

金陵訪古詩一卷　宋袁陟

金陵覽古詩　宋馬之純

金陵覽古詩　宋陳軒

金陵賦　宋黃瀠

金陵百詠　元陳嵓

金陵賦　明黃琮

兩京賦二卷　明余光〔明志〕

兩都賦二卷　明盛時泰

金陵古跡詩　明陳弘世

金陵覽勝詩一卷　明章恩

白門缶音集　明錢志立

秣陵名勝詠　明湯沐

白下集十一卷　明黃姬水
使金陵稿一卷　明李先芳
金陵百詠　明陳環
白門新詠　謝明雒
金陵集一卷　明鄔汝翼
秦淮社草　明袁小修
兩都賦二卷　明桑悅（明志）
兩都賦二卷　明黃佐（明志）
金陵圖詠一卷　明朱之蕃
金陵臥遊六十詠一卷　明顧起元
金陵百詠　清周在浚

金陵覽古詩　清佘賓碩
金陵四十景詩　清張漢昭
棲霞紀遊一卷　清董進
金陵覽古詩一卷　清唐一麟
金陵賦一卷　清金澤茂
金陵雜事詩　清查愼行
冶城絜養集　清孫星衍
金陵雜詠　清陳友亮
秣陵集六卷表一卷圖一卷　清陳文述
金陵訪墓詩　清劉廷燮
秣陵集　清谷起鳳

長干棹歌一卷　清汪廷儒

金陵賦　近人程先甲

總集類

南都英華　明司馬泰（呂志作陳沂撰此依千頃堂目）

金陵風雅四十卷　明姚汝循

金陵雅游篇　明余光焦竑朱之蕃余孟麟顧起元（問源樓書目屬孟麟今依客座贅語）

雨花臺詩集　明雨花山僧澄心

燕子磯集三卷　明薛甲

金陵社集詩八卷　明曹學佺

金陵古蹟詩選　清汪暘

白門風雅集　清龔琛

金陵名勝詩鈔四卷　清李鰲
秦淮詩鈔二卷　前人
金陵詩匯二十六卷　清朱緒曾
金陵文徵五卷　清張師鄘
青溪酬唱集　清彭金度
金陵唱和詩一卷　清葉闓
金陵唱和詩一卷　清袁士達
莫愁湖風雅集三卷　清釋恆峯

圖部

南京城市全圖　商務印書館
首都城市實測圖　南京市土地局

新南京地圖　蘇甲榮
南京警察區域全圖　江蘇省會警察所
首都道路系統圖　南京土地局
由南京至鎭江南北岸水陸地勢圖　缺名
金陵下關沿江形勢圖　清孫梅生
金陵砲臺總形圖　缺名
金陵烏龍山砲臺圖　同上
烏龍山砲臺圖　同上
五龍山砲臺全圖　同上
五龍山六百分之一平圖　同上
五龍山砲臺平面圖　二百分之一　同上

烏龍山砲臺立看側面全圖　同上

五龍山砲臺側面立看全圖　同上

烏龍山砲臺俯看平面全圖

五龍山砲臺側看立面全圖　同上

五龍山砲臺正面俯看之圖　同上

五龍山　山嘴砲臺平面圖　同上

金陵幕府山砲臺圖形　同上

幕府山砲臺圖　同上

幕府山東砲臺圖　同上

幕府山西砲臺圖　同上

金陵下關東西砲臺圖　同上

下關東西砲臺圖　同上
下關添築明暗砲臺立面全圖　同上
下關砲臺圖　同上
下關砲臺平面俯視全圖　同上
下關砲臺立面側視全圖　同上
獅子山砲臺圖　同上
金陵獅子山砲臺圖形　同上
獅子山砲位圖　同上
金陵清涼山砲臺圖形　同上
清涼山砲臺圖　同上
金陵鍾山砲臺圖形　同上
鍾山砲臺圖　同上

金陵雨花臺砲臺圖形　同上

雨花圖砲臺圖　同上

沙洲圩平圖　同上

沙洲圩五百分之一平圖　同上

沙洲圩六百分之一平圖　同上

沙洲圩砲臺平面俯看全圖　同上

沙洲圩砲臺側面立看全圖　同上

沙洲圩砲臺地盤全圖　同上

金陵三工丈尺細圖　同上

增築孩蹊山砲臺圖　同上

金陵省城古蹟全圖　缺名

鍾山書院舊制圖　缺名

雜誌論文

雜史類

金陵癸甲摭談補　白焦　人文月刊三卷二期

建文遜國專考　孟森　國立北平圖書館館刊五卷六號

建文遜國考疑　倫明　輔仁學志三卷二期

金陵教案始末　張維華　齊大月刊一卷二三期

太平天國宗教化的軍事與政治　余人牧　文社月刊三卷一册

太平天國之宗教政治　陳訓慈　史學雜志一卷六期二卷一期

太平天國之宗教　余人牧　文社月刊二卷九期

洪楊厄談　謝興堯　北平晨報藝圃二十年一月至四月

庚子拳禍東南互保之紀實　惜陰　人文月刊二卷七期

地理類

三國時代疆域考　鄭璜　史地叢刊第一輯

金陵史勢之鳥瞰　張其昀　東方雜誌十三卷十五號

首都之地理環境　張其昀　地理雜誌三卷二至四期

明清間金陵之都市生活　張其昀　史學雜誌一卷一期二期

江寧地志大綱　胡煥庸　王維屏　方志月刊七卷一期

南京發現新石器時代遺址　衛聚賢　東方雜誌二七卷一號

關於葛洪古墳的通信　黃仲琴　傅斯年　顧頡剛　中央語歷學研究所週刊三卷二八期

南京明故宮發掘古物記　繆鳳林　史學雜誌一卷六期

首都設計餘談　古力治　方治月刊六卷一期

金陵覽古　朱楔　國風半月刊八號十號十一號

金陵新詠　蔣成堃　廈大週刊十一卷十五期

鷄籠山觀象臺故址興建氣象臺記　胡煥庸　地理雜誌二卷一期

政書類

三國吳兵考　陶元珍　燕京學報十三期

太平天國制度之研究　丁紀曾　史地叢刊第十輯

右制度之屬

南朝太學考　柳詒徵　史學雜誌一卷五期六期二卷二期三四合期

南監史談　柳詒徵　國學圖書館第三年年刊史學雜誌三四合期

支那內學院院訓釋上篇　歐陽漸　內學第三輯

棲霞鄉村師範服務社會之實況　質夫　棲霞新村二期

棲霞鄉師十七年度的擴充教育事業計劃書　黃作舟　棲霞新村七期八期

棲霞鄉師十六年度之回顧　賀夫　棲霞新村七期一〇期

本校史略　黃同義　棲霞新村二一期二五期

本校農民教育館計劃草案　賀夫　棲霞新村一一期

本校實小未來之計劃　靈谷　棲霞新村二一期

我們友農社的計劃　賀夫　冶愚　棲霞新村一二期

爲南京棲霞鄉村師範告遠近鄉教同志書　黃同義　農業週報四六期

到曉莊後　浙大農週五卷一五六至一六〇頁

曉莊中心小學之創設及其問題　陸靜山　教育雜誌二一卷五期

曉莊學校改進鄉村社會努力：農民運動之一斑　張眞如　農林新報一八四—一八五期

曉莊學校的一瞥　長虹　村治月刊二期

曉莊學校與中心小學　王秀南　中華教育界一八卷九期

曉莊反動與教育　周化南　江蘇黨務週刊一五期

解散曉莊師範的原因和經過　胡漢民講　中央週報九八期　江蘇黨務週報一五期

參觀南京曉莊學校之所見　梁漱溟　農林新報七卷一八一至一八二頁一九七至一九八頁

參觀曉莊鄉村師範以後對於改進江西鄉村教育之芻議　黃源澂　伍農二期

參觀曉莊鄉村師範記　鮑國樑　教育與職業一〇七期

東南大學教育科附設昆明學校概況　沈子善　新教育九卷八二三至八四〇頁

燕子磯鄉村小學參觀記　張宗麟等　中華教育界一五卷四期

赴寧參觀鄉村小學校記　儲記　義務教育二五期

南京堯化門小學概況　教育與職業一〇三期

南京高等師範學校創設江寧縣沙洲圍鄉村農業學校緣起及簡章　教育與

職業二三期　中華教育界十卷六期

南京高師附設江寧縣沙洲圩鄉村農校之調查　金海觀　中華教育界一〇卷七期

右教育之屬

南京特別市糧食業登記規則　建國月刊二卷二期

南京糧食狀況種類價格輸入出數量及救濟辦法說明表　建國月刊二卷二期

十七年南京市農產及日用品零售市價　江蘇農工公報五期

南京市農產品及日用品零售市價指數說明圖表　江蘇農工公報第三期

南京市農產品及日用零售市價指數圖　江蘇農鑛公報一期

南京市農產品及日用品零售市價總指數圖　江蘇農鑛公報一〇期

南京市農產品與日用品零售市價指數比較圖　江蘇農鑛公報一期

南京市農產品與日用品零售市價指數比較圖　江蘇農鑛公報一〇期

南京糧食批發物價指數表　工商公報一三至一九期

南京零售物價表　工商公報一一至一九期

南京零售物價指數表　工商公報一〇至一九期

南京零售物價指數表　工商半月刊

十七年南京特別市北門橋重要農產品及日用品零售物價表　江蘇農礦公報一〇期

十七年南京特別市北門橋重要農產品及日用品零售市價數比較　同上

南京上新河木業調查記　瞬初　湖南實業雜誌一三四期

南京之木竹市況　曹學思　中華農學會會報三卷四期

首都醬業調查表　桂步駿　工商公報一三期

首都醬業調查錄　湖南實業雜誌一四二期

南京之牛皮運銷近況　中外經濟月刊二二八期

南京絲業調查　工商半月刊三卷一期

南京絲織業之近況　經濟半月刊一卷四期

南京城內之農業概況　中外經濟周刊二二八期

南京城內農業概況調查及統計　統計月報一卷九期

首都附近農場之調查　新農通訊一期

蘇省金陵道屬農業調查略述　原頌周　中華農學會報三八期

江寧縣農業的調查　張心一　統計月報一卷四期

江寧天德農場十四軍年度務概況　東大農學三卷三期

棲霞附近各村概況調查表　棲霞新村一五期

南京農田之使用水利法　中外經濟周刊一〇三期

南京蠶桑實業　國際公報二卷一三期

南京蠶業關於繅絲之概況　中外經濟周刊一二三期

南京蠶絲業之概況　伯海　農事月刊八期

南京桑園蠶戶之概況　中外經濟周刊一二六期

南京之蠶絲及絲絨業　東暉譯　上海總商會月報六卷一期　安徽實業雜誌二卷

江蘇陶吳鎮之蠶業　謝興農　農聲八二期

江寧縣北固鄉曉莊一帶近五年蠶桑情形之調查　旭韜　農林新報七卷五六八頁五八六至五八七頁

南京城內外桑園之調查　張文明　中大農學院旬刊四期

南京之西瓜栽培　農業週報五六期

南京桃園之近況　中外經濟周刊二二六期

南京中山門外桃園概況　農林新報八期三五一至三五二頁

幕府山森林調查報告　建設季刊四期

湯山森林調查報告　建設季刊四期

牛首山森林概況　陳雪塵　林學第一期

牛首山森林調查報告　建設季刊四期

南京果樹園藝之一斑　雷樹枏　東大農學一卷八期

南京市各鄉秋收之調查　統計月報二卷一二期

南京菜園所用之肥料來源、中外經濟周刊一一六期

江寧三山圩民國十五年農作之報告　嚴恆敬　嚴必康　農林新報八六期八九期

南京天寶樹木公司之狀況　中央經濟周刊一〇九期　國際公報三卷二四期

南京羣蜂之越冬　徐受謙　農林新報九八期四頁　養蜂報二〇期五至六頁

南京養蜂事業之調查　農林新報六三期

江蘇南京宜養蜂之事實　徐受謙　華北養蜂雜誌一四期

南京之魚鈎　江蘇實業雜誌七一期
南京之養魚事業　中外經濟周刊一〇二期
南京漁業之概況　中外經濟週刊一三五期
南京魚類之調查　張春霖　科學一四卷五一八至五二九頁
南京牛乳房之調查　唐啓宇　金陵光一〇卷四期
南京乳牛場之調查　錢履中　盧潤𡨚　東大農學二卷五期
江寧農民之統計　世界月刊二期

右實業之屬

報告江寧嚴家圩信用合作社的經過　嚴恆敬　農林新報一四六期
南京城北豐潤農村信用合作社參觀　徐國棟　東大農學三卷二期
江寧縣合作事業概述　周其行　蘇農二卷三期

江寧縣合作事業之觀感　周其行　江蘇合作二二期

首都合作社之發展近況　工商半月刊一卷一期

右合作事業

關於首都人口的幾個統計　社會雜誌一卷一期

首都全市人口　中國建設一卷二期

右雜錄之屬

洪秀全命薛之元鎮守浦口詔　文獻叢編十五輯

太平天國敕諭　文獻叢編十五輯

太平天國文件之未經發表者　洪業　燕京大學圖書館報第一期第三期

右詔令之屬

兩江總督張人駿奏勸業會佈置情形摺　東方雜誌六年十三期

兩江總督端江蘇巡撫陳會奏創辦南洋第一次勸業會摺　東方雜誌六年四期

調任兩江總督端方奏南洋勸業會請降宣示綱要摺　東方雜誌六年九期

農工商會奏議覆南洋等籌設勸業會及賽物免稅等摺　東方雜誌六年九期

右奏議之屬

金石類

攝山石刻補記　向達　東方雜誌二十六卷六號

# 首都志卷十六

## 歷代大事表

| 年代 | 民國紀元 | 公曆紀元 | 記事 |
|---|---|---|---|
| 黃帝 | | | 屬江南 |
| 唐 | | | 屬揚州 |
| 虞 | | | 屬揚州 |
| 夏 | | | 屬揚州 |
| 商 | | | 屬揚州 |

| | 民元前 | 公元前 | |
|---|---|---|---|
| 周武王十三年 | 三〇二三 | 一一二二 | 以江南地封周章國號吳 |
| 孝王十三年 | 二八〇八 | 八九七 | 大雹江凍 |
| 靈王二年 | 二四八一 | 五七〇 | 楚公子嬰齊伐吳克鳩茲至衡山(今名橫山在江寧縣東南) |
| 敬王二十四年 | 二四〇七 | 四九六 | 吳夫差立因山鑄冶立冶城 |
| 元王四年 | 二三　三 | 四七二 | 越滅吳范蠡築城于長干(今名越城) |
| 安王二十三年 | 二二九〇 | 三七九 | 越遷於長干 |
| 安王二十六年 | 二二八七 | 三七六 | 越太子諸咎弒其君翳越人旋殺諸咎立孚錯枝 |
| 顯王三十六年 | 二二四四 | 三三三 | 楚滅越置金陵邑　金陵之名始此 |
| 秦始皇二十四年 | 二一三四 | 二二三 | 滅楚 |
| 二十六年 | 二一三二 | 二二一 | 秦并天下以金陵地屬鄣郡 |

| | | | |
|---|---|---|---|
| 二十七年 | 二一三一 | 二二〇 | 開馳道（在今江寧句容縣境） |
| 三十七年 | 二一二一 | 二一〇 | 帝東巡會稽過丹陽（即今小丹陽在江寧縣境）至錢唐還從江乘度遂置江乘縣（今江寧句容縣界）以望氣者言鑿鍾阜斷長隴以通流改金陵為秣陵縣 |
| 西楚霸王元年 | 二一一七 | 二〇六 | 項籍滅秦江南北地皆屬楚立英布為九江王鄣郡屬焉 |
| 漢高帝三年 | 二一一五 | 二〇四 | 英布以國歸漢 |
| 五年 | 二一一三 | 二〇二 | 項籍亡楚地悉定以其地封韓信為楚王 |
| 六年 | 二一一二 | 二〇一 | 執韓信歸立劉賈為荊王鄣郡屬焉 |
| 十一年 | 二一〇七 | 一九六 | 劉賈為英布所殺立兄子濞為吳王鄣郡屬吳 |
| 惠帝五年 | 二一〇一 | 一九〇 | 夏旱江竭 |
| 呂后三年 | 二〇九六 | 一八五 | 夏江溢 |
| 八年 | 二〇九一 | 一八〇 | 夏江溢 |

| | | | |
|---|---|---|---|
| 景帝三年 | 二〇六五 | 一五四 | 吳王濞反軍潰奔丹陽保越城復走丹徒東甌王誘殺之 |
| 四年 | 二〇六四 | 一五三 | 徙汝南王劉非爲江都王治吳故地 |
| 元朔元年 | 二〇三九 | 一二八 | 劉非薨子建嗣推恩分封子敢丹陽侯胥行胡孰侯纏秣陵侯緈皆薨國除 |
| 元狩二年 | 二〇三二 | 一二一 | 劉建有罪自殺地入漢 |
| 元鼎二年 | 二〇二六 | 一一五 | 詔以江南水潦振救飢民 |
| 元封二年 | 二〇二〇 | 一〇九 | 更鄣郡爲丹陽郡秣陵胡孰江乘丹陽皆屬焉郡置太守縣置令長 |
| 五年 | 二〇一七 | 一〇六 | 置十三部刺史丹陽郡隸揚州 |
| 宣帝本始四年 | 一九八一 | 七〇 | 以黃霸爲揚州刺史 |
| 地節二年 | 一九七九 | 六八 | 何武代黃霸爲揚州刺史 |
| 新莽始建國元年 | 一九〇三 | 公元九 | 改江乘曰相武秣陵曰宣亭 |

| | | | |
|---|---|---|---|
| 東漢光武建武三年 | 一八八五 | 二七 | 傅俊將兵徇江東揚州悉定郡縣各皆復舊 |
| 六年 | 一八八二 | 三〇 | 李忠爲丹陽太守起學校　任光繼之墾田增多時鮑永爲揚州牧誅鋤强横百姓安之 |
| 章帝建初中 | | | 張禹爲揚州刺史 |
| 順帝陽嘉元年 | 一七八〇 | 一三二 | 揚州六郡妖賊章河等寇四十九縣殺傷長吏 |
| 漢安二年 | 一七六九 | 一四三 | 冬十二月揚徐盜賊攻燒城寺殺略吏民 |
| 建康元年 | 一七六八 | 一四四 | 秋八月揚徐盜賊范容周生等寇略城邑 |
| 桓帝建和二年 | 一七六四 | 一四八 | 揚州饑遣四府掾分行賑給 |
| 靈帝中平中 | | | 何進遣毌丘毅募兵丹陽 |
| 獻帝初平元年 | 一七二二 | 一九〇 | 曹操夏侯惇詣揚州募兵討董卓刺史陳溫太守周昕與兵五千人 |
| 三年 | 一七二〇 | 一九二 | 揚州刺史袁術使吳景攻周昕奪其郡 |

| | | | |
|---|---|---|---|
| 興平元年 | 一七一八 | 一九四 | 揚州刺史劉繇逐吳景 |
| 二年 | 一七一七 | 一九五 | 袁術表孫策爲折衝校尉行殄寇將軍將兵助景策先攻彭城相薛禮下邳相笮融於秣陵未克乃由小丹陽轉攻湖孰江乘皆下之還定秣陵融因殺禮併其衆奔豫章策轉戰而東遂盡有江表之地 |
| 建安元年 | 一七一六 | 一九六 | 江淮饑人相食 |
| 三年 | 一七一四 | 一九八 | 曹操表孫策爲討逆將軍封吳侯 |
| 五年 | 一七一二 | 二〇〇 | 孫策卒　弟權嗣屯吳 |
| 十三年 | 一七〇四 | 二〇八 | 劉備使諸葛亮詣權亮過秣陵駐馬以觀形勢 |
| 十六年 | 一七〇一 | 二一一 | 孫權自京口徙治秣陵改爲建業念兄策功作廟朱橋南省湖孰江乘爲典農都尉 |
| 十七年 | 一七〇〇 | 二一二 | 城石頭沿淮築堤曰橫塘夾淮立柵曰柵塘置烽火於石頭城南 |
| 二十四年 | 一六九三 | 二一九 | 封孫皎子胤爲丹陽侯 |
| 二十五年 | 一六九二 | 二二〇 | 權徙都武昌呂範領丹陽太守鎭建業 |

| 年號 | 民國前 | 西曆 | 大事 |
| --- | --- | --- | --- |
| 二十六年 | 一六九一 | 二二一 | 徙丹陽郡治建業魏册命權爲吳王 |
| 吳大帝<br>黃武元年 | 一六九〇 | 二二二 | 吳王權改年號曰黃武　置揚州牧以呂範爲之高瑞領丹陽太守改鍾山爲蔣山 |
| 二年 | 一六八九 | 二二三 | 徙丹陽郡治蕪湖 |
| 三年 | 一六八八 | 二二四 | 秋魏師出廣陵徐盛作疑城自石頭至江乘相接一夕成又大浮舟艦於江魏人懼退 |
| 四年 | 一六八七 | 二二四 | 秋地連震 |
| 七年 | 一六八四 | 二二八 | 揚州牧呂範卒葬建業 |
| 黃龍元年 | 一六八三 | 二二九 | 夏四月丙申權即皇帝位於武昌秋九月還都建業 |
| 二年 | 一六八二 | 二三〇 | 詔立都講祭酒以教學諸子 |
| 嘉禾二年 | 一六七九 | 二三三 | 帝征魏使太子登留守　秋九月隕霜殺菽 |
| 四年 | 一六七七 | 二三五 | 秋七月雨雹又隕霜 |

| | | | |
|---|---|---|---|
| 五年 | 六七六 | 二三六 | 春立錢監鑄大錢一當五百　三月張昭卒　夏大旱 |
| 赤烏元年 | 一六七四 | 二三八 | 春鑄當千大錢 |
| 二年 | 一六七三 | 二三九 | 立洞玄觀於方山以居葛玄 |
| 三年 | 一六七二 | 二四〇 | 夏四月始治城郭　冬十一月民饑開倉廩振之　十二月使郗儉鑿城西南爲運瀆 |
| 四年 | 一六七一 | 二四一 | 春正月大雪平地深三尺鳥獸死者大半　是年鑿青溪塹潮溝 |
| 五年 | 一六七〇 | 二四二 | 夏四月旱　是年大疫 |
| 七年 | 一六六八 | 二四四 | 扶南獻樂人置扶南署以習樂 |
| 八年 | 一六六七 | 二四五 | 秋七月將軍馬茂謀于苑中弒帝事覺誅　八月遣陳勳收三萬人於方山南截淮立埭（即方山埭） |
| 九年 | 一六六六 | 二四六 | 罷大錢 |
| 十年 | 一六六五 | 二四七 | 改作太初宮　爲胡人康僧會立建初寺　江東有佛寺自此始 |

| | | | |
|---|---|---|---|
| 十一年 | 一六六四 | 二四八 | 春二月地震　三月新宮成　夏四月雨雹 |
| 十三年 | 一六六二 | 二五〇 | 太子和與魯王霸交構廢和處故鄣賜霸死 |
| 太元元年 | 一六六一 | 二五一 | 秋八月大風拔樹三千江海涌溢水深八尺　十二月詔省繇役減征賦除民所患苦 |
| 神鳳元年 | 一六六〇 | 二五二 | 夏六月帝殂太子亮即位秋七月葬蔣陵諸葛恪爲太傅輔政　冬十二月丙申大風雷電 |
| 少帝建興二年 | 一六五九 | 二五三 | 冬十月大饗武衛將軍孫峻伏兵殺諸葛恪於殿堂峻自爲丞相 |
| 五鳳元年 | 一六五八 | 二五四 | 夏大水 |
| 二年 | 一六五七 | 二五五 | 夏大旱　冬十二月作太廟 |
| 太平元年 | 一六五六 | 二五六 | 春二月朔建業火　秋九月孫峻卒其從弟綝輔政殺大司馬滕允 |
| 二年 | 一六五五 | 二五七 | 春正月甲寅大雨震電乙卯雪大寒　夏四月帝始親政 |
| 三年 | 一六五四 | 二五八 | 秋八月沈陰不雨帝與太常全尚等謀誅綝九月綝廢帝爲會稽王尚書桓彝死之己未迎琅邪王休於會稽冬十月己卯休至即帝位改元永安十一月風四反五復蒙霧連日十二月戊辰臘百僚朝賀詔武士縛綝誅之己巳詔置學官立五經博士 |

| | | | |
|---|---|---|---|
| 景帝永安二年 | 一六五三 | 二五九 | 春正月震電三月詔勸農桑禁浮江賈作 |
| 四年 | 一六五一 | 二六一 | 夏五月大雨水泉涌 |
| 五年 | 一六五〇 | 二六二 | 秋八月壬午大雨震電水泉涌是年分置故鄣郡以溧陽以北六縣爲丹陽郡還治建鄴 |
| 六年 | 一六四九 | 二六三 | 冬十月建業石頭小城火燒西南百八十丈 |
| 七年 | 一六四八 | 二六四 | 秋七月癸未帝殂丞相濮陽興左將軍張布言於朱太后廢太子𩅦立故太子和子皓爲皇帝改元元興冬十一月殺興布十二月葬景皇帝於定陵 |
| 後主甘露元年 | 一六四七 | 二六五 | 秋七月帝弑朱太后於苑中九月徙都武昌使御史大夫丁固將軍諸葛靚鎮建業 |
| 寶鼎元年 | 一六四六 | 二六六 | 冬十月永安山賊施但等劫永安侯謙作亂至建業丁固諸葛靚敗之於牛屯謙自殺十二月帝還都建業 |
| 二年 | 一六四五 | 二六七 | 夏六月起昭陽宮 |
| 建衡二年 | 一六四二 | 二七〇 | 春三月天火燒萬餘家死者七百人 |
| 鳳皇二年 | 一六三九 | 二七三 | 夏殺侍中韋昭又鑿殺司市中郎將陳聲 |

| | | | |
|---|---|---|---|
| 天册元年 | 一六三七 | 二七五 | 鋸殺中書令賀邵 |
| 天璽元年 | 一六三六 | 二七六 | 立石刻於巖山紀吳功德 |
| 天紀二年 | 一六三四 | 二七八 | 衛尉岑昏表修百府開大道又鑿甘寧墓後爲直瀆 |
| 三年 | 一六三三 | 二七九 | 晉大舉來伐 |
| 四年 | 一六三二 | 二八〇 | 春三月丙寅殿中親近數百人殺倖臣岑昏壬申晉龍驤將軍王濬以舟師入石頭皓出降明日晉鎮東大將軍司馬伷入屯太初宮遣使送皓於京師封歸命侯 |
| 晉武帝太康元年即天紀四年 | 一六三二 | 二八〇 | 夏四月平吳除其苛政改建業爲秣陵又分秣陵爲臨江縣 |
| 太康二年 | 一六三一 | 二八一 | 春二月丹陽地震揚州刺史周浚自壽春移鎮秣陵是歲更臨江縣爲江寧分秦淮水北爲建鄴南爲秣陵復置江乘湖熟二縣 |
| 三年 | 一六三〇 | 二八二 | 秋九月吳故將莞恭帛奉反攻殺建鄴令遂圍揚州徐州刺史嵇喜討平之 |
| 四年 | 一六二九 | 二八三 | 冬揚州大水 |
| 八年 | 一六二五 | 二八七 | 秋八月丹陽地震 |

| | | | |
|---|---|---|---|
| 九年 | 一六二四 | 二八八 | 春正月地又震 |
| 十年 | 一六二三 | 二八九 | 改丹陽太守爲內史冬十二月丹陽地震 |
| 惠帝元康五年 | 一六一七 | 二九五 | 夏六月揚州大水詔遣振貸冬十二月丹陽雨雹尋大雪 |
| 六年 | 一六一六 | 二九六 | 夏五月揚州大水 |
| 八年 | 一六一四 | 二九八 | 秋九月又大水 |
| 永寧元年 | 一六一一 | 三〇一 | 寧遠將軍王邃鎮石頭殺趙王倫所署揚州刺史郗隆 |
| 太安二年 | 一六〇九 | 三〇三 | 夏五月義陽蠻張昌反遣其將石冰攻破揚州冬十二月丙寅揚州秀才周玘等起兵討冰 |
| 永興元年 | 一六〇八 | 三〇四 | 廣陵度支陳敏與玘合攻建鄴石冰走死揚州平 |
| 二年 | 一六〇七 | 三〇五 | 秋揚州刺史曹武殺丹陽內史朱建冬十二月右將軍陳敏反逐揚州刺史劉機丹陽內史王曠遂據江東 |
| 懷帝永嘉元年 | 一六〇五 | 三〇七 | 春丹楊內史顧榮等密圖斬敏三月江東平秋七月己未以瑯邪王睿都督揚州江南諸軍事假節鎮建鄴睿因吳舊城修居之 |

| | | | |
|---|---|---|---|
| 三年 | 一六〇三 | 三〇九 | 夏大旱江竭 |
| 四年 | 一六〇二 | 三一〇 | 夏四月江東大水 |
| 愍帝建興元年 | 一五九九 | 三一三 | 避帝諱改建鄴爲建康 |
| 四年 | 一五九六 | 三一六 | 冬十一月西京不守琅邪王睿出師露次移檄討賊 |
| 元帝建武元年 | 一五九五 | 三一七 | 春三月琅邪王睿即晉王位備百官立宗廟社稷於建康冬十二月始立太學置史官是歲揚州大旱 |
| 大興元年 | 一五九四 | 三一八 | 春三月丙辰晉王即皇帝位夏六月旱帝親雩改丹楊內史曰尹冬十一月乙卯雷震暴雨新作聽訟觀 |
| 二年 | 一五九三 | 三一九 | 二年春三月立郊丘於建業之巳地夏五月揚州蝗設籬門始築北堤以壅北山之水肄舟師於後湖 |
| 三年 | 一五九二 | 三二〇 | 夏五月庚寅地震六月大水秋七月丁亥立懷德縣以處琅邪國人詔僑復之後名費縣是歲創北湖築長堤 |
| 四年 | 一五九一 | 三二一 | 夏五月旱秋七月大水八月黃霧四塞 |
| 永昌元年 | 一五九〇 | 三二二 | 永昌元年春正月大將軍王敦反於武昌夏四月前鋒至攻石頭右將軍周札迎降鎮戍將軍侯禮死之敦遂據石頭帝使司空王導等攻之敗績敦擁兵不朝殺征西將軍戴淵護軍將軍周顗夏四月還屯武昌六月旱秋七月丙寅大風拔木屋瓦皆 |

| | | | |
|---|---|---|---|
| | | | 飛八日暴風壞屋拔御道樹冬十月京師大霧是月大疫閏月己丑帝崩庚寅太子紹即皇帝位是月大旱川谷竭 |
| 明帝太寧元年 | 一五八九 | 三二三 | 春正月癸巳黃霧四塞京師火二月庚戌葬元皇帝於建平陵「在雞籠山陽」不起壙「乙丑黃霧四塞丙寅隕霜壬申又隕霜殺穀三月丙戌隕霜殺草夏四月王敦下屯于湖自領揚州牧九月京師大水二年夏四月庚子京都雨雹燕雀死六月丁卯詔討王敦加司徒王導大都督假節秋七月壬申朔王敦遣兄含及錢鳳等犯京師帝出次南皇堂癸酉將軍段秀等大破之於越城王敦聞敗憤惋而死其黨沈充自吳興趣建康與含合乙未夜渡淮攻宣陽門兗州刺史劉遐臨淮太守蘇峻自南塘橫擊入破之丙申賊夜遁丁酉帝還宮 |
| 三年 | 一五八七 | 三二五 | 三年夏四月己亥雨雹自正月不雨至於六月八日戊子帝崩於東堂己丑太子衍即皇帝位九月癸卯庾太后臨朝稱制中書令庾亮參輔朝政辛丑葬明皇帝於武平陵「亦在雞籠山陽」 |
| 成帝咸和元年 | 一五八六 | 三二六 | 春二月丁亥大酺九日賜鰥寡孤老米人二斛京師百里內復一年夏九月大水冬十月庚辰赦百里內五歲以下刑十一月壬子大閱於南郊石聰入寇加王導大司馬假黃鉞出次江寧賊退解大司馬自六月不雨至於是月是歲修石頭城 |
| 二年 | 一五八五 | 三二七 | 夏四月旱五月戊子京師大水又大火冬十月歷陽太守蘇峻反十二月辛亥陷姑孰庚申京師戒嚴 |
| 三年 | 一五八四 | 三二八 | 春正月丁未峻濟自橫江二月庚戌至蔣陵覆舟山尚書令卞壼帥六軍與戰於西陵敗績丙辰峻攻青溪柵壼及二子眕盱苦戰皆死之庾亮奔尋陽峻入臺城殺丹楊尹羊曼黃門侍郎周導廬江太守陶瞻焚掠宮府三月丙子太后庾氏以憂崩壬申葬明穆太后於武平陵夏九月乙未峻逼遷帝於石頭丙午征西大將軍陶侃平南將軍溫嶠入援次於蔡洲庚午與峻戰於白木陂斬峻賊黨奉其弟逸爲帥於是嶠等乃立行臺 |
| 四年 | 一五八三 | 三二九 | 春正月賊將匡術以苑城歸順嶠將毛寶入守之右衞將軍劉超御史中丞鍾雅謀奉帝奔義軍爲蘇逸所殺逸攻臺城焚太極東堂祕閣皆盡寶力戰卻之城中大饑米斗萬錢二月大雨霖丙戌諸軍攻石頭賊棄城遁竟陵太守李陽追斬蘇逸帝出 |

| | | | |
|---|---|---|---|
| | | | 幸溫嶠舟時宮闕灰燼以建平園爲宮衆議遷都司徒王導不可乃止秋七月丹陽大水詔復遭賊郡縣租稅三年 |
| 五年 | 一五八二 | 三三三〇 | 二月己巳會稽太守王舒表獻銅漏刻詔置端門西塾之西五月旱且饑疫六月癸巳初稅田畝三升秋九月造新宮繕苑城 |
| 六年 | 一五八一 | 三三三一 | 春正月丁巳會州郡秀孝于樂賢堂徙建康縣治所於宣陽門外御街西夏四月旱先是以江乘置南瑯邪(今瑯邪鄉)南東海南蘭陵南東平等郡至是分江乘西界臨沂縣(在長寧鄉)與費(治宮城之北)陽都即丘(治與臨沂同)同隸南瑯邪 |
| 七年 | 一五八〇 | 三三三二 | 夏五月大水冬十二月庚戌帝遷於新宮 |
| 八年 | 一五七九 | 三三三三 | 正月辛亥朝萬國于新宮始於覆舟山立北郊 |
| 九年 | 一五七八 | 三三三四 | 夏六月大旱 |
| 成康元年 | 一五七七 | 三三三五 | 二月揚州諸郡饑遣使振給夏四月石虎游騎至歷陽京師戒嚴帝觀兵廣莫門尋報賊退先是瑯邪寄治江乘之金城是歲以內史桓溫請詔割江乘立郡 |
| 二年 | 一五七六 | 三三三六 | 春三月旱詔免繇役夏四月丁巳雨雹秋七月揚州饑開倉振給冬十月新立朱雀浮航 |
| 三年 | 一五七五 | 三三三七 | 春正月辛卯立太學於淮水南夏六月旱僑置廣川魏郡高陽堂邑諸郡於京邑以處流寓(晉書地理志)尋省高陽堂邑 |
| 五年 | 一五七三 | 三三三九 | 秋七月始興公王導卒是歲始用磚壘宮城 |

| | | | |
|---|---|---|---|
| 六年 | 一五七二 | 三四〇 | 秋七月乙卯詔朔望聽政於東堂冬十一月癸卯復琅邪比漢豐沛 |
| 七年 | 一五七一 | 三四一 | 春正月戊戌皇后杜氏崩夏四月丁卯葬恭皇后於興平陵實編戶王公以下皆正土斷白籍 |
| 八年 | 一五七〇 | 三四二 | 六月癸巳帝崩於西堂（成帝紀）甲午母弟琅邪王岳即皇帝位秋七月丙辰葬成皇帝於興平陵（亦在雞籠山陽） |
| 康帝建元元年 | 一五六九 | 三四三 | 夏九月旱二年秋九月戊戌帝崩於式乾殿（康帝紀）己丑太子聃即皇帝位褚太后臨朝攝政冬十月乙丑葬康皇帝於崇平陵（在鍾山之陽不起墳） |
| 穆帝永和元年 | 一五六七 | 三四五 | 六月癸亥地震 |
| 二年 | 一五六六 | 三四六 | 冬十月地震 |
| 三年 | 一五六五 | 三四七 | 夏四月地震秋九月又震 |
| 四年 | 一五六四 | 三四八 | 夏五月大水冬十月地震 |
| 六年 | 一五六二 | 三五〇 | 夏五月大水是歲大疫 |
| 七年 | 一五六一 | 三五一 | 秋七月甲辰濤水入石頭溺死者數百人冬十月雷雨震電 |

| | | | |
|---|---|---|---|
| 八年 | 一五六〇 | 三五二 | 九月罷太學生徒以助軍興 |
| 九年 | 一五五九 | 三五三 | 三月旱夏五月大疫秋七月丁酉地震有聲 |
| 十年 | 一五五八 | 三五四 | 正月丁卯地又震夏五月江西流民郭敞等叛於堂邑京師震駭吏部尚書周閔屯中堂 |
| 十一年 | 一五五七 | 三五五 | 夏四月壬申隕霜乙酉地震丁未地又震是歲江表始有金石之樂 |
| 升平元年 | 一五五五 | 三五七 | 正月壬戌朔帝始親政 |
| 二年 | 一五五四 | 三五八 | 夏五月大水冬十一月地震 |
| 三年 | 一五五三 | 三五九 | 代丹陽尹庾龢表除軍役六十餘事 |
| 五年 | 一五五一 | 三六一 | 夏四月大水五月丁巳帝崩於顯陽殿庚申瑯邪王丕即皇帝位秋七月戊午葬穆皇帝於永平陵〔在幕府山陽〕 |
| 哀帝隆和元年 | 一五五〇 | 三六二 | 春正月甲寅減田租畝收二升夏四月旱詔出輕繫振困乏 |
| 興寧元年 | 一五四九 | 三六三 | 夏四月甲戌揚州地震湖瀆溢 |

| | | | |
|---|---|---|---|
| 二年 | 一五四八 | 三六四 | 三月庚戌朔大閱戶口令所在嚴土斷謂之庚戌制是年徙陶官於淮水北以其地施僧爲寺名瓦官 |
| 三年 | 一五四七 | 三六五 | 春司徒會稽王昱與大司馬桓溫會於洌洲共議北討(桓溫傳)二月丙申帝崩於西堂丁酉琅邪王奕即皇帝位 |
| 海西公 太和元年 | 一五四六 | 三六六 | 夏四月旱 |
| 二年 | 一五四五 | 三六七 | 先是哀帝嘗召支遁講法禁中至是還山 |
| 三年 | 一五四四 | 三六八 | 夏四月雨雹大風折木 |
| 五年 | 一五四二 | 三七〇 | 夏六月京師大水浸及太廟朱雀大航纜斷三艘流入大江冬十一月丁未大司馬桓溫入京師己酉廢帝爲東海王立丞相會稽王昱冬十一月己酉會稽王即皇帝位改元咸安桓溫出次中堂辛酉還鎭姑孰 |
| 簡文帝 咸安元年 | 一五四二 | 三七〇 | 壬午濤水入石頭是歲竺法汰止瓦官寺講經帝親臨聽之帝嘗立波提寺侍中王坦之造臨秦安樂二寺面淮水釋教於是甚盛 |
| 咸安二年 | 一五四〇 | 三七二 | 夏六月己未帝崩於東堂是日太子昌明即皇帝位冬十月丁卯葬簡文皇帝於高平陵(在鍾山陽)十一月甲午妖賊盧悚入雲龍門游擊將軍毛安之等誅之 |
| 孝武帝 寧康元年 | 一五三九 | 三七三 | 春二月大司馬溫入朝詔迎勞於新亭既而溫拜高平陵遇疾歸姑孰未幾薨三月京師風火大起癸丑除丹陽竹格等四航稅秋八月壬子崇德褚太后臨朝攝政 |
| 三年 | 一五三七 | 三七五 | 秋九月帝講孝經於通天觀 |

| 太和元年 | 一五三六 | 三七六 | 春正月皇太后歸政秋九月除度田收稅之制王公以下口稅米三斛蠲在役之身 |
|---|---|---|---|
| 二年 | 一五三五 | 三七七 | 二年春閏三月壬午地震甲申暴風折木發屋夏四月己酉雨雹九月丁丑地震六月己巳暴風揚沙石 |
| 三年 | 一五三四 | 三七八 | 三年春二月乙巳作新宮帝移居會稽王邸起朱雀門三月乙丑雷雨暴風發屋折木夏六月大水秋七月辛巳帝入新宮 |
| 四年 | 一五三三 | 三七九 | 春正月辛酉詔郡縣遭水旱者減租稅三月大疫夏六月大旱秋八月乙未暴風揚沙石 |
| 五年 | 一五三二 | 三八〇 | 夏四月大旱五月大水 |
| 六年 | 一五三一 | 三八一 | 春正月立精舍於內殿引諸沙門居之夏六月揚州大水饑（孝武帝紀）秋九月辛未衞將軍謝安習水軍於石頭 |
| 七年 | 一五三〇 | 三八二 | 置東冶亭爲餞送所 |
| 八年 | 一五二九 | 三八三 | 春二月癸未黃霧四塞秋八月秦苻堅入寇京師震恐帝禱佛於鍾山冬十月冠軍將軍謝玄等破秦軍十一月詔衞將軍謝安勞還師於金城十二月初開酒禁增民稅米 |
| 十年 | 一五二七 | 三八五 | 二月立國學於太廟南夏四月太保謝安出鎮廣陵帝祖之於西池五月大水秋七月旱饑八月太保安以疾還京師丁酉薨 |
| 十一年 | 一五二六 | 三八六 | 夏六月己卯地震是歲立宣尼廟於丹楊郡東南詔封孔靖之爲奉聖亭侯 |

| | | | |
|---|---|---|---|
| 十二年 | 一五二五 | 三八七 | 春正月壬子暴風發屋折木夏四月己丑雨雹 |
| 十三年 | 一五二四 | 三八八 | 夏六月旱冬十二月戊子濤水入石頭毀大桁殺人乙未大風晝晦 |
| 十四年 | 一五二三 | 三八九 | 是歲琅邪王道子移揚州治所於東第 |
| 十五年 | 一五二二 | 三九〇 | 京師地震者三 |
| 十六年 | 一五二一 | 三九一 | 春正月詔徐廣校祕閣四部見書凡三萬六千卷是歲帝爲沙門法新立治城寺 |
| 十七年 | 一五二〇 | 三九二 | 夏六月癸卯京師地震甲寅濤水入石頭毀大桁乙卯大風折木秋八月新作東宮冬十二月己未地震是歲自秋不雨至於冬 |
| 十八年 | 一五一九 | 三九三 | 春正月癸卯朔地震二月乙未地又震秋七月旱 |
| 二十年 | 一五一七 | 三九五 | 春二月作簡文宣太后廟於太廟道西 |
| 二十一年 | 一五一六 | 三九六 | 春正月造清暑殿夏四月新作永安宮丁卯雨雹九月大水秋九月庚申張貴人弒帝於清暑殿辛酉太子德宗即皇帝位以會稽王道子爲太傅攝政冬十月甲申葬孝武皇帝於隆平陵（在鍾山陽）大雪 |
| 安帝隆安元年 | 一五一五 | 三九七 | 春正月己亥朔會稽王道子歸政（安帝紀）夏四月甲戌兗州刺史王恭舉兵清君側甲申賜尙書左僕射王國寶死斬建威將軍王緒於市恭兵乃罷 |

| | | | |
|---|---|---|---|
| 二年 | 一五一四 | 三九八 | 秋七月王恭復舉兵反廣州刺史桓元等應之恭前鋒劉牢之襲斬恭以降驍赴京師桓元等自石頭退走 |
| 三年 | 一五一三 | 三九九 | 冬十一月畿內盜賊紛起內外戒嚴加會稽王道子黃鉞世子元顯領中軍將軍以備之 |
| 四年 | 一五一二 | 四〇〇 | 夏四月地震六月旱九月癸丑地震 |
| 五年 | 一五一一 | 四〇一 | 夏六月妖賊孫恩犯京師譙王尙之帥師入衛恩退走是歲饑禁酒 |
| 元興元年 | 一五一〇 | 四〇二 | 元興元年春正月會稽世子元顯自爲征討大都督討荊州刺史桓玄二月丙午帝餞之於西池未發玄遂舉兵反丁卯敗王師於姑孰譙王尙之齊王柔之並死之己巳鎮北將軍劉牢之叛降於玄辛未六師潰壬申入京師斬元顯於市改元大亨夏四月玄出屯姑孰 |
| 二年 | 一五〇九 | 四〇三 | 春二月大風雨冬十一月桓玄遷帝於永安宮十二月壬辰遂篡位國號楚改元永始以帝爲平固王遷於尋陽戊戌玄入建康宮尋移居東宮開東掖平昌廣莫諸門 |
| 三年 | 一五〇八 | 四〇四 | 二月己丑朔夜濤水入石頭敗大航殺人大風吹朱雀門樓上層墜地乙卯建武將軍劉裕起義兵於京口三月戊午破桓玄兵於江乘己未又破之於覆舟山桓玄走庚申裕入石頭城立留臺具百官丁卯還鎮東府丙戌留臺推武陵王遵承制夏四月己丑入居東宮五月壬午益州義軍誅玄傳首京師是月樂賢堂壞秋七月戊申永安皇后何氏崩八月癸酉祔葬穆章皇后於永平陵 |
| 義熙元年 | 一五〇七 | 四〇五 | 春三月甲午帝至自江陵夏四月劉裕還鎮京口戊辰帝餞於東堂冬十二月己未濤水入石頭夜濤水又入石頭是歲師子國獻玉像詔置瓦官寺與戴逵手製佛像五軀及顧愷之維摩圖世號三絕 |

| 年 | 公元 | | 紀事 |
|---|---|---|---|
| 三年 | 一五〇五 | 四〇七 | 春二月己丑除酒禁夏五月大水 |
| 四年 | 一五〇四 | 四〇八 | 春正月徵劉裕爲揚州刺史入居東府輔政冬十一月辛卯朔西北方疾風發拔樹十二月戊寅濤水入石頭 |
| 五年 | 一五〇三 | 四〇九 | 春三月乙亥大雪車騎將軍劉裕表伐南燕夏四月帝餞於西堂 |
| 六年 | 一五〇二 | 四一〇 | 春二月裕克南燕送慕容超於京師斬之海賊盧循乘虛襲建康夏四月癸未裕還京師五月壬申大風拔北郊樹甲戌又風發屋折木裕發民治石頭城乙丑盧循至淮口內外戒嚴築査浦藥園廷尉三壘以拒之庚辰參君沈林子等敗賊於南塘秋十月庚申循自蔡洲南走裕還東府治水軍冬十二月追破賊於左里而還 |
| 七年 | 一五〇一 | 四一一 | 春正月劉裕至京師帝大宴於西池 |
| 八年 | 一五〇〇 | 四一二 | 秋八月皇后王氏崩九月癸酉葬僖皇后於休平陵庚辰太尉劉裕自將擊荊州刺史劉毅以前將軍諸葛長民監留府事冬十月克江陵斬毅是歲起樓於石頭曰入漢 |
| 九年 | 一四九九 | 四一三 | 春正月京師大火燒數千家二月乙丑海太尉裕潛還東府三月丙寅朔殺諸葛長民戊寅復申庚戌土斷制夏四月罷臨沂湖熟皇后脂澤田以賜貧人弛湖池禁五月辛巳大水是歲秣陵縣移治京邑之鬬場柤社之間 |
| 十年 | 一四九八 | 四一四 | 春城東府起府舍三月戊寅地震夏五月丁丑大水西明門地穿涌水出毀門扇及限 |
| 十一年 | 一四九七 | 四一五 | 春正月辛巳太尉裕自將擊荊州都督司馬休之以中軍將軍劉道憐監留府事冶盜夜襲冶亭高陽內史劉鍾討平之二月裕克荊州休之奔秦秋七月京師大水壞太廟八月裕還建康是歲京師所在火起 |

| 十二年 | 一四九六 | 四一六 | 秋八月太尉裕伐後秦以世子義符監留府事 |
| --- | --- | --- | --- |
| 十三年 | 一四九五 | 四一七 | 秋八月克長安送姚泓於建康斬之閏月壬戌裕班師至彭城 |
| 十四年 | 一四九四 | 四一八 | 冬十二月戊寅裕使王韶之弒帝於東堂琅邪王德文即皇帝位 |
| 恭帝元熙元年 | 一四九三 | 四一九 | 春正月庚申葬安皇帝於休平陵是歲秣陵移治揚州府禁防參軍處（在宮城南八里小長干巷）是歲廬山周續之至都講禮於安樂寺月餘還山 |
| 二年 | 一四九二 | 四二〇 | 夏六月壬戌宋王裕至建康廢帝為零陵王 |
| 宋武帝<br>永初元年 | 四九二 | 四二〇 | 夏六月甲子宋王裕自立為皇帝幽零陵王於故秣陵縣冬十二月辛巳朔帝臨延賢堂聽訟是時丹楊領縣八建康（今城）秣陵（今秣陵關）丹陽（今小丹陽）湖熟（今湖熟鎮）江寧（今江寧鎮）皆隸焉其陽都即邱費三縣並割臨沂及建康為七隸南琅邪郡又省廣川隸魏郡 |
| 二年 | 一四九一 | 四二一 | 二月己丑策試秀孝於延賢堂夏四月己卯朔詔所在淫祀自蔣子文以下皆除之秋七月己巳地震九月己丑弒零陵王冬十一月辛亥葬晉恭帝於沖平陵是歲帝聽訟於華林園者三聽訟於延賢堂者一 |
| 三年 | 一四九〇 | 四二二 | 春正月乙丑詔興國學復徵周續之至都夏五月癸亥帝崩於西殿是日太子義符即皇帝位秋七月己酉葬武皇帝於初寧陵（在鍾山） |
| 少帝景平元年 | 一四八九 | 四二三 | 春二月丁丑太皇太后蕭氏崩於顯陽殿三月壬寅孝懿皇后祔葬興寧陵 |

| | | | |
|---|---|---|---|
| 二年 | 一四八八 | 四二四 | 春正月乙巳大風天有五色雲夏五月甲申司空徐羨之中書監傅亮廢帝為營陽王迎宜都王義隆而立之秋八月丁酉宜都王即皇帝位於中堂改元元嘉 |
| 文帝元嘉二年 | 一四八七 | 四二五 | 春正月丙寅帝始親政 |
| 三年 | 一四八六 | 四二六 | 春正月丙寅下詔暴徐羨之傅亮之罪誅之遣中領軍到彥之等討荊州刺史謝晦帝率六軍繼發至蕪湖而還二月己卯禽晦送都伏誅夏五月丙午帝臨延賢堂聽訟自是每歲三訊徐羨之兄子佩之謀以明年正會作亂事覺冬十二月壬戌收斬之 |
| 四年 | 一四八五 | 四二七 | 春二月乙亥朔曲赦都邑百里內夏五月京師疾疫遣使存問給醫藥死者賜以棺器是歲旱 |
| 五年 | 一四八四 | 四二八 | 春正月甲申帝臨玄武館閱武戊子大火遣使巡慰振賜夏六月庚戌京邑大水己卯遣使檢行振贍（文帝紀） |
| 六年 | 一四八三 | 四二九 | 春正月丙寅雷且雪 |
| 七年 | 一四八二 | 四三〇 | 冬十月庚午立錢署鑄四銖錢 |
| 八年 | 一四八一 | 四三一 | 閏六月揚州旱（文帝紀）是年即邸入陽都 |
| 九年 | 一四八〇 | 四三二 | 春京邑雨雹 |

| | | | |
|---|---|---|---|
| 十一年 | 一四七八 | 四三四 | 夏五月邑大水（文帝紀）六月丁未省魏郡以其民併建康 |
| 十二年 | 一四七七 | 四三五 | 夏四月丙辰京邑地震六月丹楊大水都下乘船己酉賜遭水民米是月斷酒秋八月乙亥原遭水郡縣諸逋負是歲詔自今有欲鑄銅像興造塔寺精舍皆先列言須報乃得爲之 |
| 十三年 | 一四七六 | 四三六 | 春正月癸酉帝有疾不朝會（文帝紀）三月己未彭城王義康矯詔殺司空檀道濟是日建康地震是歲丹楊尹何尚之招聚生徒徐秀何曇等慕道來游謂之南學詔太史令錢樂之更鑄銅儀 |
| 十五年 | 一四七四 | 四三八 | 秋七月辛未地震是歲召豫章處士雷次宗至京師開儒學館於雞籠山 |
| 十六年 | 一四七三 | 四三九 | 使丹楊尹何尚之立玄學率更令何承天立史學司徒參軍謝元立文學并雷次宗儒學爲四學閭閻講誦相聞江左風俗於斯爲美省費縣入建康臨沂 |
| 十七年 | 一四七二 | 四四〇 | 秋七月皇后袁氏崩九月壬子葬元皇后於長寧陵冬十月戊午誅太子詹事劉湛出彭城王義康爲江州刺史十一月丙戌詔揚南徐二州諸逋負優量申減 |
| 十八年 | 一四七一 | 四四一 | 春三月雨雹 |
| 十九年 | 一四七〇 | 四四二 | 春三月壬寅帝臨儒學賜諸生帛有差閏五月京邑雨水丁巳遣使巡行振卹是歲立國子學 |
| 二十年 | 一四六九 | 四四三 | 春正月於臺城東西開萬春千秋二門二月甲寅帝閱武於白下冬十二月壬午詔置藉田 |
| 二十一年 | 一四六八 | 四四四 | 春正月己亥帝始耕藉田夏六月京邑連雨水丁亥詔所司隨給百姓柴米 |

| | | | |
|---|---|---|---|
| 二十二年 | 一四六七 | 四四五 | 秋七月武陵王駿討綠沔蠻移一萬四千餘口於京師秋九月乙未開酒禁冬十月浚淮起湖熟廢田千頃 |
| 二十三年 | 一四六六 | 四四六 | 夏六月築北堤立玄武湖築景陽山於華林園秋九月己卯帝幸國子學策試諸生 |
| 二十四年 | 一四六五 | 四四七 | 春正月蠲建康秣陵二縣今年田租之半夏六月京邑疫癘丙戌詔給醫藥是月以貨貴制大錢一當兩 |
| 二十五年 | 一四六四 | 四四八 | 正月積雪冰寒詔撿行建康秣陵貧弊之室賜以米薪夏四月己巳新作閶闔廣莫二門改先廣莫門曰承明開陽門曰津陽己卯罷當兩錢 |
| 二十七年 | 一四六二 | 四五〇 | 春二月魏軍來侵三月戊寅以軍興罷國子學冬十一月魏主引兵南下庚午幸瓜步建康震懼命領軍將軍劉遵考等沿江防守 |
| 二十八年 | 一四六一 | 四五一 | 丁亥魏軍退三月大旱夏四月京師疫使巡省給醫藥秋猛虎入郭內爲災 |
| 二十九年 | 一四六〇 | 四五二 | 春二月乙卯雷且雪三月大風拔木飛瓦壬午京邑大火風雷甚壯夏五月丹楊霖雨傷禾稼都下大水六月遣部司巡行賜樵米給船 |
| 三十年 | 一四五九 | 四五三 | 三十年春二月癸卯太子劭弒帝於合殿太子左衛率袁淑左細仗主卜天與死之是月劭自立爲皇帝改元太初三月省揚州立司隸校尉癸巳葬文皇帝於長寧陵乙未武陵王駿起兵於西陽以討劭夏四月辛酉至新林甲子大敗劭衆於新亭己巳武陵王即皇帝位壬申改新亭爲中興亭五月丙子克宮城劭及同逆皆伏誅曲赦京邑二百里內并蠲今年租稅秋七月辛酉詔省細作并尚方彫文塗飾貴戚競利悉皆禁絕冬十月癸未帝聽訟於閱武堂 |
| 宋孝武帝 | 一四五八 | 四五四 | 春正月鑄四銖錢是月起正光殿二月庚午荊襄二州刺史南郡王義宣反三月癸亥內外戒嚴以義宣諸子藏匿建康秣陵諸縣界免丹楊尹褚湛之官建康江寧縣 |

| | | | |
|---|---|---|---|
| 孝建元年 | | | 令省卜獄夏五月義宣等於梁山敗走己未解嚴罷南蠻校尉遷其營於建康冬十月戊寅詔建仲尼廟 |
| 二年 | 一四五七 | 四五五 | 春八月詔弛諸苑禁假貧民 |
| 三年 | 一四五六 | 四五六 | 春二月丁丑詔朔望臨西堂親事夏六月帝聽訟於華林園秋熒惑守南斗詔廢西州使揚州刺史西陽王子尚移治東城以厭之 |
| 大明元年 | 一四五五 | 四九七 | 春正月庚午京邑雨水辛未使檢行賜樵米夏四月京邑疾疫丙申使按行賜醫藥死者斂埋五月癸未帝聽訟於華林園自是歲三臨訊秋九月建康秣陵二縣各置都官從事一人司水火劫盜 |
| 二年 | 一四五四 | 四五八 | 夏四月辛丑地震南彭城民高闍等謀作亂事發秋七月甲辰伏誅江寧令蘇寶生坐死 |
| 三年 | 一四五三 | 四五九 | 春二月乙卯以揚州為王畿夏四月南兗州刺史竟陵王誕據廣陵反秋七月車騎大將軍沈慶之討平之聚首級為京觀於石頭南岸詔王畿下貧之家蠲租一年九月壬辰築上林苑於玄武湖北甲午移南郊壇於牛頭山西移北郊壇於鍾山北原冬十一月甲子立皇后蠶宮於西郊 |
| 四年 | 一四五二 | 四六〇 | 春三月甲申皇后始親蠶夏四月癸卯以南琅邪隸王畿辛酉詔都下疾疫遣使存問振恤冬十二月辛丑帝幸廷尉寺宥繫囚丁未幸建康縣放獄囚 |
| 五年 | 一四五一 | 四六一 | 春二月癸巳帝閱武於玄武湖西夏五月起明堂於國學南秋七月京邑雨水詔巡行賜薪米九月丁卯帝幸南琅邪原繫囚閏月丙申初立馳道自閶闔門至朱雀門又自承明門至玄武湖冬十一月壬辰詔平治王畿庶獄十二月甲戌制民戶輸布四匹是年省陽都入臨沂 |

| | | | |
|---|---|---|---|
| 六年 | 一四五〇 | 四六二 | 春正月辛卯丁未策秀孝於中堂夏四月庚申新作大航門五月置淩室於覆舟山秋七月甲申地震冬十月詔上林苑內邱墓許還葬壬申葬宣貴妃於龍山爲妃立寺曰新安是歲祖沖之表上曆法詔置華林學省 |
| 七年 | 一四四九 | 四六三 | 春正月帝閱水師於玄武湖夏四月風吹初寧陵隧口左標折蹕山通天臺倒秋八月丁巳詔尚書訊王畿刑獄乙丑帝幸建康秣陵縣訊獄囚乙卯幸廷尉訊獄囚癸丑幸江寧縣訊囚遂幸姑孰於行所訊丹陽諸縣囚十二月癸亥還宮減所過民租是年以王畿之內郡爲南徐州 |
| 八年 | 一四四八 | 四六四 | 春二月壬寅詔以去歲旱出倉米付建康秣陵二縣遣宜贍恤夏閏五月庚申帝崩於玉燭殿是日太子子業即皇帝位秋七月丙午葬孝武皇帝於景寧陵乙卯罷南北二馳道秋八月己未皇太后王氏崩京師雨水庚子詔隨宜振恤九月乙卯文穆皇后祔葬景寧陵冬十月庚辰原揚南徐二州去年逋租十二月壬辰以王畿諸郡復爲揚州去歲及是歲大旱京邑米升百餘錢餓死者十六七 |
| 前廢帝 永光元年 | 一四四七 | 四六五 | 春二月庚寅鑄二銖錢官鑄每出人間即模效之更薄小有來子錢鵝眼錢綖環錢等十萬錢不滿一翦濫貨由是不行秋八月癸酉帝自率兵殺太宰江夏王義恭尚書令柳元景尚書僕射顏師伯改元景和庚辰以石頭城爲長樂宮東府城爲未央宮甲申以北邸爲建章宮南第爲長楊宮丙戌廢東邪等郡並相己丑復立南北二騶道辛丑賜新安王子鸞死發殷貴妃墓壞新安寺己酉詔內外戒嚴討徐州刺史義陽王昶昶奔魏戊午解嚴十一月壬辰帝自將兵殺寧朔將軍何邁賜太尉沈慶之死壬寅赦揚南徐二州戊午帝被弒於華林園華光殿己未湘東王彧令賜豫章王子尚山陰公主死葬廢帝於秣陵郊壇西十二月丙寅湘東王彧即皇帝位改元泰始戊寅罷二銖錢禁鵝眼綖環錢先是廢帝未弒時晉安王子勛起兵於尋陽帝即位猶不肯罷四方所在響應 |
| 明帝泰始二年 | 一四四六 | 四六六 | 春正月甲午中外戒嚴丙午帝出頓中興堂壬子崇憲太后路氏崩三月壬子斷新錢專用古錢癸丑赦揚南徐二州囚繫夏五月甲寅葬崇憲太后於修寧陵六月京 |

| | | | |
|---|---|---|---|
| | | | 師雨水丁卯詔檢行賜卹秋八月建安王休仁大破賊諸州皆平九月癸巳六軍解嚴冬十月戊寅以立太子曲赦揚徐二州是歲京師壓大風 |
| 三年 | 一四四五 | 四六七 | 春閏三月庚午京師大雨雪遣使巡行振賜丙辰詔崇寧陵禁內墳遷徙者給直蠲復其家 |
| 四年 | 一四四四 | 四六八 | 曲赦揚南徐諸州 |
| 五年 | 一四四三 | 四六九 | 春三月丙寅帝幸中堂聽訟是歲集羣臣講易 |
| 六年 | 一四四二 | 四七〇 | 秋九月戊寅立總明觀徵學士以充之冬十一月己酉帝幸東堂聽訟 |
| 七年 | 一四四一 | 四七一 | 帝大殺諸弟以故第爲湘宮寺 |
| 泰豫元年 | 一四四〇 | 四七二 | 春正月戊午帝有疾令皇太子昱會萬國於東宮三月己未賜揚州刺史王景文死夏四月己亥帝崩於景福殿庚子太子即皇帝位五月戊寅葬明皇帝於高寧陵六月京師雨水詔賑恤二縣貧民 |
| 後廢帝元徽元年 | 一四三九 | 四七三 | 秋八月京師旱是歲顧憲之爲建康令甚得人和 |
| 二年 | 一四三八 | 四七四 | 夏五月江州刺史桂陽王休範舉兵反即日內外戒嚴侍中蕭道成出屯新亭壬辰休範自新林步上攻壘越騎校尉張敬兒詐降斬其首歸其別將杜黑騾等猶不知渡淮而南白下石頭皆潰東府降賊由承明門入屯中堂道成遣羽林監陳顯達等入衛大破之於杜姥宅斬黑騾等餘黨悉平丁酉解嚴詔建康秣陵二縣收斂諸屍 |

| | | | |
|---|---|---|---|
| 三年 | 一四三七 | 四七五 | 春三月戊辰京邑大火己巳大水遣使檢行振賜夏四月丙戌帝幸中堂聽訟五月乙卯京師雨雹 |
| 四年 | 一四三六 | 四七六 | 秋七月戊子建平王景素據京口反己丑內外纂嚴中領軍蕭道成屯玄武湖遣驍騎將軍任農夫等討平之乙未解嚴丙申原京邑二縣逋調 |
| 五年 | 一四三五 | 四七七 | 夏四月給事黃門侍郎阮佃夫謀廢立事覺誅之五月戊申地震秋七月戊子帝被弒於仁壽殿蕭道成議迎立安成王準入居朝堂壬辰安成王即皇帝位改元昇明葬蒼梧王於秣陵郊壇西甲午領軍將軍蕭道成出鎮東府輔政丙申詔罷省御府二署冬十二月荊州刺史沈攸之舉兵討蕭道成壬申司空袁粲亦舉兵於石頭道成遣軍襲擊粲戰敗死之閏月己巳道成出頓新亭 |
| 順帝昇明二年 | 一四三四 | 四七八 | 春正月沈攸之兵潰丙子解嚴道成還鎮東府 |
| 三年 | 一四三三 | 四七九 | 春三月齊公道成以石頭爲齊世子宮名聽事爲崇光殿外齋爲宣德殿夏四月壬辰齊王道成廢帝爲汝陰王 |
| 齊高帝建元元年 | 一四三三 | 四七九 | 夏四月甲午齊王道成自立爲皇帝幽汝陰王於故丹陽縣五月弒汝陰王六月乙酉葬宋順帝於遂寧 |
| 二年 | 一四三二 | 四八〇 | 春正月魏師南侵南郡王長懋鎮石頭夏五月立六門都牆六月癸未詔昔歲水旱曲赦州楊等郡除其逋調秋七月南郡王長懋移鎮西州冬十一月乙巳帝幸中堂聽訟 |
| 四年 | 一四三〇 | 四八二 | 春正月壬戌詔修建學校二月庚辰詔原京師囚繫除逋責三月壬戌帝崩於臨光殿是日太子賾即位庚辰詔振䘏京師二岸貧窮夏四月庚寅奉高帝梓宮歸葬於武進癸未詔雨水頻降遣所司振恤二岸居民六月戊戌詔尅日訊京都囚振賜建康秣陵二縣貧民秋九月丁巳以國哀罷國子學是歲沈約直壽光省校四部圖書 |

| 年號 | | | 大事 |
|---|---|---|---|
| 武帝永明元年 | 一四二九 | 四八三 | 春正月甲子築青溪舊宮作新林苑三月丙辰詔原京師繫囚遣三署軍徒振卹都邑鰥寡夏五月丁酉殺車騎將軍張敬兒是年移琅邪城於白下 |
| 二年 | 一四二八 | 四八四 | 春正月竟陵王子良鎮西州秋八月詔降宥京師獄及三署見徒戊申幸玄武湖閱武甲子詔掩埋京師毀發墳墓疾病窮困詳加沾賚 |
| 三年 | 一四二七 | 四八五 | 春正月以南郊赦都邑三百里內振卹二縣貧民是月詔復立國學夏五月省總明觀秋七月辛丑詔丹楊所領及餘二百里內見囚同集京師八月乙未帝幸中堂聽訟是夏琅邪郡旱百姓芟除枯苗至秋擢穎大熟 |
| 四年 | 一四二六 | 四八六 | 春正月辛卯帝幸中堂策秀才閏月辛亥始耕藉田戊午幸宣武堂講武三月辛亥幸國學講孝經臨沂縣麥不登刈爲馬芻至夏更苗秀癸巳詔揚南徐二州戶租三分二取見錢一分取布以爲永制 |
| 五年 | 一四二五 | 四八七 | 夏四月以殷祠詔減京邑罪六月京師水詔隨宜振賜秋七月戊申詔貸丹楊屬縣逋租九月己丑帝幸孫陵岡商飈館登高冬十月初起新林苑是歲竟陵王子良開西邸於雞籠山招集學士 |
| 六年 | 一四二四 | 四八八 | 春正月壬午詔二百里內囚同集京師遂命皇太子長懋於元圃園宣猷堂錄囚原宥各有差秋九月帝幸琅邪城講武冬十月庚申帝初臨太極殿讀時令十一月丙戌十霧竟天如烟入人眼鼻三日乃止先是祖冲之造千里船日行百餘里至是又造水碓磨 |
| 七年 | 一四二三 | 四八九 | 春正月辛亥以南郊故普賜京邑貧民夏六月丁亥帝幸琅邪是歲揚州刺史豫章王嶷以疾還第世子廉代鎮東府帝數幸嶷第以宋長寧陵隧路乃徙其表闕騏驎於東岡時劉瓛吳苞均聚徒講學諸生朝聽瓛夕聽苞 |
| 八年 | 一四二二 | 四九〇 | 夏四月己巳京邑陰雨十七日六月丙申大雷雨有黃光竟天乙酉都下大風發屋秋八月丙寅詔以霖雨氾濫遣中書舍人二縣官長振卹 |
| 九年 | 一四二一 | 四九一 | 春正月辛丑以南郊原遣都下見囚秋八月都下大水司徒竟陵王子良開倉振救立解收養給醫藥九月戊辰帝幸琅邪城講武賜觀者酒肉是歲建棲霞寺於攝山以居明僧紹 |

| | | | |
|---|---|---|---|
| 十年 | 一四二〇 | 四九二 | 夏四月敕爲豫章王嶷起集善寺冬十月乙丑帝幸玄武湖講武敕太子家令沈約撰宋書十一月戊午詔以霖雨遣所司振賜京邑居民是歲陶弘景辭歸句曲山 |
| 十一年 | 一四一九 | 四九三 | 春正月癸丑詔原遣京師見囚丙子皇太子長懋薨於東宮崇明殿敕以東田殿堂爲崇虛館夏五月戊辰詔以水旱故京師二縣權斷酒六月壬午詔霖雨既過遣振賜京邑居民秋七月丁巳詔風水爲災遣沾卹二岸居民時有沙門齋亦火至都下療疾禁之不止戊寅帝崩於延昌殿寧朔將軍王融欲立竟陵王子良不果太孫昭業即位收融付廷尉賜死 |
| 鬱林王隆昌元年 | 一四一八 | 四九四 | 夏四月戊子竟陵王子良薨秋七月壬辰西昌侯鸞弒帝於壽昌殿西弄追廢爲鬱林王迎立新安王昭文丁酉新安王即皇帝位改元延興以宣城郡公鸞鎮東府九月鸞大殺諸王冬十月辛亥宣城王鸞廢帝爲海陵王而自立改元建武十一月癸酉詔省新林苑民地悉以還主乙酉立皇考景皇廟於御道西避兄諱改鳳莊門爲望賢太極東堂畫鳳鳥題爲神鳥而改鸞鳥爲神雀是月弒海陵王 |
| 明帝建武二年 | 一四一七 | 四九五 | 春正月辛未詔降京師繫囚己卯詔埋京師被發壙骴北魏寇邊丁酉內外纂嚴詔太尉陳顯達往來新亭白下以壯聲勢三月甲申解嚴夏四月己亥朔詔三百里內獄訟同集京師克日聽覽六月甲午殺領軍蕭諶冬十月丁卯詔罷東田毀興光樓十二月丁酉詔修晉帝諸陵增守衛 |
| 四年 | 一四一五 | 四九七 | 春正月丙辰殺尚書令王晏 |
| 永泰元年 | 一四一四 | 四九八 | 夏四月會稽太守王敬則反以奉南康侯子恪爲名子恪詣建陽門自歸五月前軍司馬左興盛斬敬則傳首建康秋七月己酉帝崩於正福殿是日皇太子寶卷即皇帝位 |
| 東昏侯 | 一四一三 | 四九九 | 秋七月建康大風十圍樹及官舍民屋皆僵拔京師地震丁亥濤水入石頭漂殺緣淮居民詔賜死者材器并振卹八月乙巳蠲京邑今年調稅帝殺右僕射江祏侍中 |

| 年號 | | 西元 | 大事 |
|---|---|---|---|
| 永元元年 | | | 江祀乙卯揚州刺史始安王遙光據東府反丙辰詔曲赦都下中外戒嚴假領軍將軍蕭坦之節督軍討平之未幾殺坦之衛尉劉暄亦賜死冬十月乙未殺司空徐孝嗣鎮軍將軍沈文季十一月江州刺史陳顯達舉兵於尋陽十二月至采石京邑震恐甲申顯達潛軍渡淮趨宮城乙酉臺軍敗之於西州斬顯達是時大雪梟顯達首朱雀桁而寄不集 |
| 二年 | 一四一二 | 五〇〇 | 春二月詔平西將軍崔慧景伐壽陽帝屏除出琅邪城送之丁未至廣陵還兵內向奉南徐州刺史江夏王寶玄至京師甲子入樂遊苑東府石頭白下新亭諸城皆潰衛尉蕭懿將兵入衛大破慧景軍於淮水南夏四月慧景走死殺寶玄乙丑曲赦京邑六月庚寅帝於樂遊苑內會如三元京邑女人放觀秋八月甲申後宮火燒屋三千餘間帝乃大起芳樂玉壽等殿冬十月殺尚書令蕭懿信至襄陽懿弟雍州刺史衍起兵與荊州西中郎長史蕭穎冑共奉南康王寶融爲主移檄建康數帝罪惡 |
| 三年 | 一四一一 | 五〇一 | 春正月丙申朔帝興宮人於閱武堂元會皇后正位閣人行儀帝戎服臨視三月丁未南康王即皇帝位於江陵改元中興六月京邑雨水遣所司振賜竟陵王故防閣桑偃謀立巴陵王昭冑事洩皆死秋七月甲午新除雍州刺史張欣泰殺中書舍人馮元嗣制局監楊明泰於中興堂遣前南譙太守王靈秀詣石頭迎建安王寶寅向臺城至杜姥宅衆潰殺欣泰等寶寅自詣草市尉敕之八月辛未以太子左率李居士督西討軍事屯新亭九月蕭衍軍進頓江寧冬十月甲戌征虜將軍王珍國敗績於朱雀航南衍軍追至宣陽門戊寅寧朔將軍徐元瑜以東府降己卯光祿大夫張稷棄石頭走壬午蕭衍鎮石頭命諸軍合圍宮城十二月丙寅帝被弒於含德殿侍中張稷遣送帝首詣石頭己卯大司馬蕭衍入屯閱武堂丙戌入鎮殿中下令京邑二縣掩埋戰骨 |
| 和帝中興二年 | 一四一〇 | 五〇二 | 春正月戊戌帝在江陵宣德皇太后王氏臨朝入居內殿二月辛酉焚東昏侯淫奢異服六十二種於都街夏四月辛酉梁王衍廢帝爲巴陵王 |
| 梁武帝 | 一四一〇 | 五〇二 | 夏四月丙寅梁王衍自立爲皇帝詔凡後宮樂府西解暴室諸婦女一皆放遣戊辰弒巴陵王辛未土斷南徐諸僑縣以所居里（今長樂鄉）置同夏縣癸酉詔公車府謗木肺石旁各置一函以達幽隱九月乙亥夜盜入南北掖燒神虎門總章觀害衛 |

| 天監元年 | | | 尉張弘策前軍司馬呂僧珍捕斬之秋八月戊戌置建康三官是歲大旱米斗五千人多餓死初立長干智度二寺 |
| --- | --- | --- | --- |
| 二年 | 一四〇九 | 五〇三 | 夏多癘疫冬十一月雷電大雨晦是夜又雷 |
| 三年 | 一四〇八 | 五〇四 | 春三月隕霜殺草是歲多疾疫 |
| 四年 | 一四〇七 | 五〇五 | 春正月詔建國學開五經館置博士各一人館有數百生二月立建興苑於秣陵六月庚戌立孔子廟是歲大穰米斛三十初置敬業寺 |
| 五年 | 一四〇六 | 五〇六 | 夏四月甲寅初立詔獄詔建康三官與廷尉分掌獄事號建康爲南獄廷尉爲北獄五月置集雅館以招遠學六月庚戌太子統出居東宮秋八月辛酉作太子宮冬十一月甲子京師地震是歲置淨居寺 |
| 六年 | 一四〇五 | 五〇七 | 春三月庚申朔隕霜殺草秋七月戊戌大風折木京師大水因濤入加御道七尺九月丁亥改閱武堂爲德陽堂聽訟堂爲儀賢堂後朱異於儀賢堂講老子聽者千餘人是歲帝捨宅爲光宅寺先於小莊嚴寺造無量壽佛像 |
| 七年 | 一四〇四 | 五〇八 | 春正月戊戌作神龍仁虎闕於端門大司馬門外二月新作國門於越城南五月都下大水六月復皇考建陵皇后修陵五里內居民改陵監爲令是歲置涅槃寺 |
| 八年 | 一四〇三 | 五〇九 | 秋九月皇太子統釋奠於國學 |
| 九年 | 一四〇二 | 五一〇 | 春正月庚寅新作緣淮塘北岸起石頭迄東冶南岸起後渚籬門迄三橋三月己丑帝幸國子學乙未詔皇太子以下皆入學冬十二月癸未帝幸國子學策試冑子是歲置本業寺於蔣山里 |
| 十年 | 一四〇一 | 五一一 | 作宮城門三重樓及開二道爲宣德皇后作解脫寺於太清里 |

| | | | |
|---|---|---|---|
| 十一年 | 一四〇〇 | 五一二 | 春三月丁巳以旱故曲赦揚徐二州是歲築西靜壇於鍾山 |
| 十二年 | 一三九九 | 五一三 | 春二月辛巳新作太極殿夏四月京邑大水六月癸巳新作太廟 |
| 十三年 | 一三九八 | 五一四 | 春二月丁亥帝始耕藉田 |
| 十四年 | 一三九七 | 五一五 | 初於東宮中立慧義殿爲集法之所 |
| 十六年 | 一三九五 | 五一七 | 夏四月甲子宗廟以麪代牲冬十月去宗廟薦脩始用蔬果起至敬殿景陽臺置七廟座每月再設淨饌夏四月丁巳帝於無礙殿受佛戒是歲置惠日寺時帝溺情內教都下佛寺凡五百餘所 |
| 普通元年 | 一三九二 | 五二〇 | 秋七月己卯江溢 |
| 二年 | 一三九一 | 五二一 | 春正月辛巳詔置孤獨園於京師三月庚寅大雪平地三尺夏四月乙卯改作南北郊丙辰從藉田於東郊五月癸卯琬琰殿火延燒屋三千間 |
| 三年 | 一三九〇 | 五二二 | 春正月京師地震冬十一月造猛信尼寺時帝子正德正則與董湃夏侯洪公行劫掠謂之打稽 |
| 四年 | 一三八九 | 五二三 | 冬十二月戊午始鑄鐵錢 |
| 五年 | 一三八八 | 五二四 | 置衆濟寺 |

| 年號 | 民國前 | 公元 | 紀事 |
| --- | --- | --- | --- |
| 六年 | 一三八七 | 五二五 | 十二月壬辰京師地震夏四月南州津改置校尉是年京師米貴帝迎達摩至都與對不合乃折蘆渡江去時傅弘居鍾山定林寺建經輪藏雲光居法雲寺講經花墜皆號高僧 |
| 大通元年 | 一三八五 | 五二七 | 春開大通門三月辛未帝幸同泰寺捨身甲戌還宮是歲置圓居尼寺藏法師於開善寺講說門徒數百 |
| 二年 | 一三八四 | 五二八 | 魏亂夏四月元彧等來奔六月彧聞魏亂定先還 |
| 中大通元年 | 一三八三 | 五二九 | 夏六月京師疫甚帝於重雲殿爲百姓設救苦齋秋九月癸巳帝幸同泰寺設無遮會因捨身羣臣以錢一億萬奉贖冬十月己酉帝還宮是歲置禪嚴寺 |
| 二年 | 一三八二 | 五三〇 | 夏四月癸丑帝幸同泰寺設平等會庚申大雨雹秋八月庚戌帝幸德陽堂餞魏汝南王悅還北 |
| 三年 | 一三八一 | 五三一 | 夏四月乙巳皇太子統薨秋七月修繕東宮新太子綱權居東府冬十月己酉帝幸同泰寺說大般涅槃經七日而罷十一月乙酉又幸寺說摩訶般若波羅蜜經七日而罷 |
| 四年 | 一三八〇 | 五三二 | 春二月揚州刺史邵陵王綸有罪廢爲庶人秋九月太子綱移還東宮 |
| 五年 | 一三七九 | 五三三 | 春正月辛卯南郊有神光圓滿壇上戊申京師地震二月癸未帝幸同泰寺發摩訶般若經題七日而罷夏五月戊子京師大水御道通船是歲置法苑寺 |
| 大同元年 | 一三七七 | 五三五 | 春三月丙寅帝幸同泰寺設無遮會夏四月再幸鑄十方銀像並設無礙會是歲置頭陀寺萬福尼寺本願尼寺嚴樓觀是歲省江乘湖熟 |
| 二年 | 一三七六 | 五三六 | 二年春二月戊寅帝幸同泰寺設平等會秋九月再幸設無礙會冬十月壬午又幸亦如之十一月辛亥京師地震是歲置慈恩曾化化成福興善業寒林等寺 |

| | | | |
|---|---|---|---|
| 三年 | 一三七五 | 五三七 | 夏五月癸未帝幸同泰寺鑄十方金像設無礙會秋八月辛卯幸阿育王寺設無礙法喜食冬十月丙辰京師地震是歲鐵初置乘寺及玉清觀 |
| 四年 | 一三七四 | 五三八 | 秋七月詔以東冶徒李允之降如來眞形大赦九月帝閱武於樂遊苑冬十二月國子助教皇侃來獻禮記疏義是歲置淘靈觀 |
| 五年 | 一三七三 | 五三九 | 秋七月扶南國貢生犀 |
| 六年 | 一三七二 | 五四〇 | 夏四月癸未詔晉宋齊諸陵勤加守護冬十一月己卯曲赦京邑 |
| 七年 | 一三七一 | 五四一 | 春二月乙卯京師地震冬十一月丙辰立士林館於宮城西以延學者 |
| 九年 | 一三六九 | 五四三 | 是歲自新亭鑿渠通新林浦置江潭苑後未成而罷 |
| 十年 | 一三六八 | 五四四 | 春三月帝幸蘭陵夏四月還宮放所經縣邑租調 |
| 十一年 | 一三六七 | 五四五 | 是歲置履通潟寒二寺 |
| 中大同元年 | 一三六六 | 五四六 | 春三月庚戌帝幸同泰寺大會講三慧經夏四月丙戌解講設法會大赦改元是夜同泰寺浮圖災六月辛巳竟天有聲如風水相沸秋七月丙寅詔通用足陌錢先是帝鑄五銖及女錢二品並行禁諸古錢普通中更鑄鐵錢由是私鑄者多物價騰貴建康以九十爲陌名曰長錢 |

| | | | |
|---|---|---|---|
| 太清元年 | 一三六五 | 五四七 | 春二月東魏侯景以河南十三州內附三月庚子帝幸同泰寺設無遮會捨身羣臣以一億萬錢奉贖夏四月丁亥帝還宮秋九月癸卯王遊苑成是歲置幽嚴寺儀香尼寺 |
| 二年 | 一三六四 | 五四八 | 夏五月兩月夜見秋八月魏降將侯景反於壽陽九月戊辰地震冬十月侯景襲據歷陽平北將軍臨賀王正德以船濟景辛亥景遂至建康與正德合軍渡淮乘勝至闕下石頭白下二城皆潰十一月景立正德為帝改年正平辛酉賊攻陷東府城南浦侯推握節死之并害中軍司馬楊暾癸亥戎昭將軍江子一與弟子四子五戰死於承明門外邵陵王綸自鍾離入援破賊於鍾山愛敬寺乙酉敗潰奔京口十二月癸巳侍中羊侃卒于城中侯景引玄武湖水灌城丙辰司州刺史柳仲禮前衡州刺史韋粲等並來赴雄信將軍裴之高自蔡州遣船渡之共推仲禮為大都督 |
| 三年 | 一三六三 | 五四九 | 春正月丁巳朔韋粲與賊戰於青塘敗績死之庚辰邵陵王綸等復至營於航南癸未鄱陽王嗣等攻賊東府城前柵破之戊辰有流星長三十丈墜武庫天門太守樊文皎戰死二月侯景以軍饑請和己亥盟於西華門外既而景運東城米畢乃背盟復舉兵向闕百道攻城丁卯宮城遂陷景入見帝於太極殿己巳矯詔解外援軍降正德為侍中大司馬夏四月己丑京師地震丙申又震五月丙辰帝以憂崩於淨居殿是日太子綱即皇帝位癸丑景殺臨賀王正德永安侯確謀誅景不克死之冬十月丁未地震十一月葬武皇帝於修陵 |
| 簡文帝大寶元年 | 一三六二 | 五五〇 | 春正月丙寅月晝見丙午侯景逼帝幸西州三月甲申又請帝禊飲於樂遊苑自春迄夏大旱人相食冬十月乙未侯景又逼帝幸西州是月盜殺武陵侯諮於廣莫門南康嗣王會理等謀襲景景收殺之 |
| 二年 | 一三六一 | 五五一 | 春侯景築城於大航名曰捍國秋八月戊午侯景廢帝為晉安王幽於永福省而立豫章王棟改元天正冬十月壬寅景弒帝於永福省十一月己丑復廢豫章王而自立 |
| 元帝承聖元年 | 一三六〇 | 五五二 | 春二月湘東王繹遣征東將軍王僧辯等討景三月庚辰由姑孰進軍張公洲辛巳乘潮入淮丁亥與賊戰於西州之西大破之景儀同盧暉略以石頭降僧辯入據之景棄臺城東走是夜軍士遺火焚太極殿及東西堂戊子僧辯迎太宗梓宮升朝堂 |

| | | | |
|---|---|---|---|
| | | | 宣猛將軍朱買臣沈豫章王棟於水夏四月羊鵾殺景於胡豆洲曝尸建康市乙丑葬簡文皇帝於莊陵冬十一月丙子湘東王繹即皇帝位於江陵 |
| 二年 | 一三五九 | 五五三 | 春正月乙丑詔司徒王僧辯討湘州南徐州刺史陳霸先代鎮建康九月庚午僧辯還鎮 |
| 三年 | 一三五八 | 五五四 | 冬十月魏師圍江陵辛未徵王僧辯入衛命陳霸先代鎮揚州十一月江陵陷帝爲魏人所戕王僧辯陳霸先共迎晉安王方智爲太宰承制 |
| 敬帝紹泰元年 | 一三五七 | 五五五 | 春二月癸丑晉安王即梁王位三月齊送貞陽侯淵明來主梁嗣五月王僧辯與會於江寧浦納之丙午即皇帝位改元天成以晉安王爲太子秋九月壬寅司空陳霸先襲殺王僧辯於石頭丙午淵明遜位冬十月晉安王即皇帝位辛未陳霸先東討震州刺史杜龕等留侯安都杜稜宿衛丙子譙秦二州刺史徐嗣徽等乘虛襲譙石頭丁丑霸先還都十一月庚辰齊遣淮州刺史柳達摩等助嗣徽入於石頭甲辰霸先敗嗣徽於冶城嗣徽往采石迎齊援十二月丙辰霸先又大敗齊兵達摩等入保石頭求和庚申與盟於城門外送齊人北歸 |
| 太平元年 | 一三五六 | 五五七. | 春二月甲子詔司空陳霸先有軍事可騎馬出入三月壬午詔雜用古今錢夏五月齊兵由蕪湖南侵於秣陵故治渡淮癸卯內外戒嚴六月甲辰齊兵潛至鍾山龍尾丁未斜趣幕府山壬子大雨齊軍晝夜立泥中乙卯司徒霸先與戰於北郊壇大破之追奔至臨沂辛酉解嚴冬十一月乙卯起雲龍神虎門 |
| 二年 | 一三五五 | 五五七 | 春正月壬寅帝朝萬國於太極東堂夏四月己卯鑄四柱錢一當二十壬辰改四柱錢一當十丙申復閉細錢冬十月戊辰陳王霸先廢帝爲江陰王 |
| 陳武帝永定元年 | 一三五五 | 五五七 | 冬十月乙亥陳王霸先自立爲皇帝幸華林園聽訟庚辰詔出佛牙於杜姥宅設無遮會帝親出闕前膜拜 |

| | | | |
|---|---|---|---|
| 二年 | 一三五四 | 五五八 | 春三月乙卯幸後堂聽訟夏四月乙丑弒江陰王五月乙未京師地震辛酉帝幸大莊嚴寺捨身壬戌羣臣表請還宮秋八月辛亥帝幸治城寺送臨川王蒨討王琳未幾追還冬十月乙亥帝幸大莊嚴寺發光明經題甲子再幸設無礙會捨乘輿法物羣臣備法駕奉迎還宮丙寅帝宴羣臣於太極殿東堂 |
| 三年 | 一三五三 | 五五九 | 春正月戊申詔臨川王蒨省揚南徐二州獄訟夏閏四月丙午帝崩於璿璣殿甲寅臨川王蒨即皇帝位秋八月甲申葬武皇帝於萬安陵 |
| 文帝天嘉元年 | 一三五二 | 五六〇 | 夏六月壬辰詔葬梁元帝於江寧辛丑國哀周忌帝臨於太極前殿赦京師殊死以下秋八月癸未帝臨景陽殿聽訟丁酉幸正陽堂閱武是歲詔逐食流移不問僑舊悉著籍同土斷法 |
| 二年 | 一三五一 | 五六一 | 冬十二月甲申立始興王廟於京師 |
| 三年 | 一三五〇 | 五六二 | 春閏二月甲子改鑄五銖錢一當鵝眼之十 |
| 四年 | 一三四九 | 五六三 | 夏四月辛丑設無礙會於太極前殿六月賜司空侯安都死秋九月癸亥曲赦京師 |
| 五年 | 一三四八 | 五六四 | 秋七月丁丑曲赦京師九月城西城 |
| 六年 | 一三四七 | 五六五 | 秋九月新作大航冬十二月癸亥曲赦京師 |
| 天康元年 | 一三四六 | 五六六 | 春正月癸酉帝崩於有覺殿是日太子伯宗即皇帝位夏六月丙寅葬文皇帝於永寧陵 |

| 廢帝光大元年 | 一三四五 | 五六七 | 春中書舍人劉師知尚書僕射到仲舉謀遣司徒安成王頊還東府事發收師知下獄殺之秋八月賜仲舉死 |
|---|---|---|---|
| 二年 | 一三四四 | 五六八 | 冬十一月甲寅太傅安成王頊廢帝爲臨海王殺始興王伯茂 |
| 宣帝太建元年 | 一三四三 | 五六九 | 春正月甲午安成王頊自立爲皇帝 |
| 二年 | 一三四二 | 五七〇 | 春三月丙申皇太后章氏崩於紫極殿夏四月戊寅武宣皇后祔葬萬安陵夏六月辛卯大雨雹 |
| 三年 | 一三四一 | 五七一 | 秋八月辛丑皇太子叔寶釋奠於太學 |
| 四年 | 一三四〇 | 五七二 | 冬十一月己亥地震十二月丁卯詔作東宮 |
| 五年 | 一三三九 | 五七三 | 夏六月治明堂秋九月壬辰晦夜明 |
| 六年 | 一三三八 | 五七四 | 夏四月乙未焚監豫州陳桃根所上織成羅紋錦被裘於雲龍門外六月己酉改作雲龍神虎門 |
| 十年 | 一三三四 | 五七八 | 夏四月庚申大雨雹六月丁卯大雨震大皇寺刹莊嚴寺露盤重陽閣東樓千秋門外槐樹鴻臚府門秋八月戊寅隕霜殺稻菽九月乙巳立方明壇於婁湖戊申以始興王叔陵兼王官伯臨盟甲寅帝幸婁湖誓衆時彭城喪師通國搖心故爲是盟冬十月戊寅罷南琅邪郡立建興郡領同夏江乘湖熟臨沂等六縣屬揚州其建康秣陵江寧等縣仍隸丹楊郡 |

| 十一年 | 一三三三 | 五七九 | 秋七月辛卯初用大貨五銖錢秋八月丁卯帝閱武於大壯觀冬十二月江北諸州盡沒於周其民並自拔還京師癸酉遣開遠將軍徐道奴鎭柵口前信州刺史楊寶安鎭白下 |
|---|---|---|---|
| 十二年 | 一三三二 | 五八〇 | 春正月戊戌以任忠爲平南將軍督緣江軍防夏四月己卯大雩壬午雨六月壬戌大風壞皋門中闥秋八月甲戌大雨霖九月癸未東南有風水聲三夜乃止冬十月癸丑大雨雹雷震十一月己未詔原丹楊建興二郡田稅 |
| 十三年 | 一三三一 | 五八一 | 秋九月癸亥夜大風發屋拔樹大雷震雹 |
| 十四年 | 一三三〇 | 五八二 | 春正月甲寅帝崩於宣福殿乙卯始興王叔陵斫傷太子叔寶於哀次長沙王叔堅救之叔陵馳還東府謀舉兵皇后柳氏召右衛將軍蕭摩訶討斬之及新安王伯固丁巳太子叔寶即皇帝位太后柳氏居柏梁殿決庶務帝創愈乃歸政爲甲戌設無礙會於太極前殿九月丙午帝設無礙會於太極殿捨身及乘輿御服 |
| 後主至德元年 | 一三二九 | 五八三 | 春二月癸巳葬宣皇帝於顯寧陵冬十二月戊午夜天開內作青黃色聲如雷 |
| 二年 | 一三二八 | 五八四 | 起臨春結綺望仙三閣 |
| 三年 | 一三二七 | 五八五 | 冬十二月己未詔修復仲尼廟十二月辛丑皇太子允釋奠於先師是歲殺右衛將軍傅縡 |
| 四年 | 一三二六 | 五八六 | 秋九月甲午帝幸玄武湖肄水戰宴羣臣賦詩 |
| 禎明元年 | 一三二五 | 五八七 | 春正月乙未地震是歲殺太市令章華 |

| | | | |
|---|---|---|---|
| 二年 | 一三二四 | 五八八 | 夏九月丁巳大風激濤入石頭淮渚暴溢漂沒舟乘冬十月己酉帝幸蔣山大校獵十一月丁卯詔於大政殿訊獄是月隋遣晉王廣衆軍來伐 |
| 三年 | 一三二三 | 五八九 | 春正月隋吳州總管賀若弼自北道廣陵濟京口廬州總管韓擒虎趣橫江濟采石自南道將會弼軍戊辰內外戒嚴辛巳弼進據鍾山頓白土岡隋晉王廣遣總管宇文述自六合濟據石頭以爲兩軍聲援甲申衆軍與弼合戰敗績弼乘勝至樂遊苑燒宮城北掖門是日擒虎自新林至石子岡鎭東大將軍任忠迎降引入南掖門帝自投於井隋軍執之斬陳貴妃張麗華榜於中橋內戌晉王廣入據京城斬施文慶沈客卿暨惠景陽朗徐析等五人於石闕下以謝江南 |
| 隋文帝開皇九年 | 三二三 | 五八九 | 春正月平陳詔遣使者巡撫之建康城邑并平蕩耕墾于石頭城置蔣州廢丹楊郡三月己巳陳後主興其羣臣發建康晉王廣班師留王韶於石頭防遏委以後事 |
| 十年 | 一三二二 | 五九〇 | 冬十一月蔣山李稜舉兵反自稱大都督以應高智慧等江表自東晉以來世族陵駕寒門時牧民者盡變更之士民嗟怨故陳之故境皆反詔上柱國內史令楊素討平之移江寧縣治於冶城 |
| 煬帝大業二年 | 一三〇六 | 六〇六 | 春正月併省州縣省建康同夏秣陵三縣入江寧又廢臨沂丹陽湖熟三縣 |
| 三年 | 一三〇五 | 六〇七 | 夏四月改州爲郡蔣州復名丹楊郡 |
| 十一年 | 一二九七 | 六一五 | 冬十一月餘杭賊劉元進攻丹楊右屯衛大將軍吐萬緒濟江破走之 |
| 十三年 | 一二九五 | 六一七 | 冬帝命起丹楊宮將遜於江左未及而難作 |
| 恭帝義寧二年 | 一二九四 | 六一八 | 吳興太守沈法興起兵攻丹楊諸郡皆下之自稱江南道大總管 |

| | | | |
|---|---|---|---|
| 唐高祖武德元年 | 一二九四 | 六一八 | 夏五月唐王淵即皇帝位 |
| 二年 | 一二九三 | 六一九 | 秋九月和州賊帥杜伏威請降授東南道行臺尚書令時海陵賊帥李子通渡江攻沈法興法興奔吳郡于是丹楊諸郡皆降於子通伏威遣輔公祏將兵攻子通丹楊克之伏威乃徙居焉 |
| 三年 | 一二九二 | 六二〇 | 以江寧溧水二縣置揚州析置丹陽安業溧陽三縣更江寧曰歸化 |
| 五年 | 一二九〇 | 六二二 | 秋七月丁亥杜伏威入朝留輔祏公守丹楊 |
| 六年 | 一二八九 | 六二三 | 秋八月壬子揚州東南道行臺僕射輔公祏據丹楊反國號宋王雄誕不從縊殺之修陳故宮居之詔趙郡王孝恭及嶺南道大使李靖往討是歲省安業入歸化 |
| 七年 | 一二八八 | 六二四 | 春三月李靖兵至丹楊公祏棄城走死分捕餘黨悉平之是歲更揚州爲蔣州 |
| 八年 | 一二八七 | 六二五 | 改蔣州爲揚州廢行臺置大都督府更歸化縣爲金陵冬十二月檢校揚州大都督襄邑王神符始自丹楊徙州府於江都自是揚州之名始專歸於江北 |
| 九年 | 一二八六 | 六二六 | 徙金陵縣於白下邨曰白下縣與句容延陵隸潤州丹陽與二溧隸宣州 |
| 太宗貞觀元年 | 一二八五 | 六二七 | 分天下爲十道宣潤二州並屬江南道 |
| 七年 | 一二七九 | 六三三 | 移白下縣於冶城東 |

| | | | |
|---|---|---|---|
| 八年 | 一二七八 | 六三四 | 秋七月江淮大水 |
| 九年 | 一二七七 | 六三五 | 更白下縣曰江寧是時釋法融於幽棲寺入定有百鳥獻花之異因開南宗一派號牛頭宗 |
| 武后光宅元年 | 一二二八 | 六八四 | 秋九月柳州[illegible]徐敬業舉兵揚州以匡復爲辭謀據金陵使[illegible]洪渡江修石頭冬十月大總管李孝逸平之分軍三百人守石頭尋置爲鎭仍徙縣倉以實之 |
| 中宗神龍二年 | 一二〇六 | 七〇六 | 移石頭倉於治城 |
| 開元四年 | 一一九六 | 七一六 | 升江寧縣爲望縣 |
| 二十一年 | 一一七九 | 七三三 | 分江南爲東西道潤州屬江南東道 |
| 天寶元年 | 一一七〇 | 七四二 | 置丹陽郡於潤州（今鎭江丹陽）領句容江寧等六縣 |
| 肅宗至德元載 | 一一五六 | 七五六 | 封頗眞瑱爲丹陽縣尹冬江陵府都督永王璘反東至當塗 |
| 二載 | 一一五五 | 七五七 | 春二月淮南采訪使李成式等討之璘軍潰其別將渾惟明奔江寧是歲以江寧縣置江寧郡領江寧句容溧水當塗四縣 |
| 乾元元年 | 一一五四 | 七五八 | 冬改江寧郡爲昇州置浙江西道節度使兼江寧軍使領昇潤宣歙等十州治昇州 |

| | | | |
|---|---|---|---|
| 二年 | 一一五三 | 七五九 | 夏詔天下臨江帶郭各置放生池始江州迄昇州凡八十一所刺史顏眞卿勒碑記之 |
| 上元元年 | 一一五二 | 七六〇 | 冬十一月江淮都統劉展反濟江襲下蜀昇州刺史侯令儀棄城走丙申展陷昇州 |
| 二年 | 一一五一 | 七六一 | 春正月平盧節度使田神功討斬之餘黨悉降廢江寧置上元縣 |
| 寶應元年 | 一一五〇 | 七六二 | 廢昇州上元復隸潤州是歲江東大疫死者過半 |
| 代宗大歷五年 | 一一四二 | 七七〇 | 行營防禦使張萬福討平盧叛將許杲於當塗杲移軍上元因北走楚州死 |
| 德宗建中二年 | 一一三一 | 七八一 | 夏以浙江西道爲鎭海軍治潤州 |
| 四年 | 一一二九 | 七八三 | 朱泚亂長安鎭海軍節度使韓滉築石頭五城穿井百所毀上元佛寺道觀四十餘區以其材營館第數十起建康抵京峴以備巡幸 |
| 貞元二年 | 一一二六 | 七八六 | 夏六月江溢 |
| 六年 | 一一二二 | 七九〇 | 夏浙西旱 |
| 八年 | 一一二〇 | 七九二 | 秋八月江淮大水害稼遣官宣撫賑貸 |

| | | | |
|---|---|---|---|
| 順宗永貞元年 | 一一〇七 | 八〇五 | 秋江浙旱 |
| 憲宗元和二年 | 一一〇五 | 八〇七 | 冬十月鎮海節度使李錡反遣牙將庾伯良治石頭尋爲其將張子良所執獻江東平 |
| 三年 | 一一〇四 | 八〇八 | 江南旱 |
| 四年 | 一一〇三 | 八〇九 | 春江南旱饑遣使賑恤 |
| 七年 | 一一〇〇 | 八一二 | 潤州水害稼 |
| 穆宗長慶二年 | 一〇九〇 | 八二二 | 冬十月詔江淮旱損令所在觀察使取常平義倉據時估減糶以惠貧民 |
| 三年 | 一〇八九 | 八二三 | 冬十二月浙江觀察使李德裕奏去管內淫祠一千一十五所 |
| 寶曆元年 | 一〇八七 | 八二五 | 秋浙西旱 |
| 文宗太和四年 | 一〇八二 | 八三〇 | 江南大水害稼出官米賑給 |
| 八年 | 一〇七八 | 八三四 | 夏江淮旱冬十月浙西水災 |

| | | | |
|---|---|---|---|
| 武宗會昌元年 | 一〇七一 | 八四一 | 秋江南大水 |
| 宣宗大中十二年 | 一〇五四 | 八五八 | 秋八月潤州水害稼 |
| 懿宗咸通七年 | 一〇四六 | 八六六 | 江淮大水 |
| 九年 | 一〇四四 | 八六八 | 江淮旱蝗 |
| 僖宗中和四年 | 一〇二八 | 八八四 | 江南大旱饑 |
| 光啓二年 | 一〇二六 | 八八六 | 感化牙將張雄馮宏鐸將兵度江襲白下號天成軍因襲據蘇州 |
| 三年 | 一〇二五 | 八八七 | 夏四月雄遣其將趙暉入據上元五月宣州觀察使秦彥將兵救淮南過上元暉邀擊之暉以上元爲西州大治臺城而居之不與雄通閏冬十一月戊午雄攻上元拔之 |
| 昭宗大順元年 | 一〇二二 | 八九〇 | 置昇州於上元以張雄爲刺史 |
| 景福二年 | 一〇一九 | 八九三 | 秋七月雄卒馮宏鐸代之 |
| 乾寧三年 | 一〇一六 | 八九六 | 宏鐸以昇州附淮南楊行密 |

| | | | |
|---|---|---|---|
| 天復二年 | 一〇一〇 | 九〇二 | 宏鐸為宣州田頵所敗棄城走淮南因取昇州 |
| 三年 | 一〇〇九 | 九〇三 | 秋九月寧國節度使田頵襲昇州刺史李神福時擊鄂頵得其妻子以招神福神福斬使者還軍討平之 |
| 昭宣帝天祐六年（淮南不從梁朔仍稱天祐） | 一〇〇三 | 九〇九 | 淮南左右牙都指揮使徐溫以金陵形勝戰艦所聚乃自領昇州刺史留廣陵遣假子知誥為昇州防遏使兼樓船軍使往治之 |
| 九年 | 一〇〇〇 | 九一二 | 夏淮南以徐知誥為昇州刺史知誥選用廉吏修明政教以宋齊邱為謀主 |
| 十一年 | 九九八 | 九一四 | 始城昇州建大都督府 |
| 十四年 | 九九五 | 九一七 | 十四年夏四月昇州刺史徐知誥治府舍城市正殿五月鎮海軍節度使徐溫行[illegible]至昇州愛其繁富乃移鎮海軍治所於昇州自居之是歲析上元南十九鄉當塗北二鄉置江寧縣 |
| 吳宣帝武義元年 | 九九三 | 九一九 | 淮南始建國號曰吳 |
| 二年 | 九九二 | 九二〇 | 秋七月改昇州大都督府為金陵府拜徐溫為尹冬十二月金陵城成建紫極宮於治城故址 |
| 睿帝順義二年 | 九九〇 | 九二二 | 以同泰寺之半置臺城千福院 |

| | | | |
|---|---|---|---|
| 四年 | 九八八 | 九二四 | 建興教寺於石頭 |
| 乾貞元年 | 九八五 | 九二七 | 冬十月大丞相徐溫卒子知詢代爲金陵尹 |
| 二年 | 九八四 | 九二八 | 冬朝於廣陵知誥留之以弟知諤爲金陵尹 |
| 太和三年 | 九八一 | 九三一 | 冬十二月知誥歸鎭金陵如徐溫故事 |
| 四年 | 九八〇 | 九三二 | 春二月作禮賢院於府舍聚圖書以延士大夫宋齊邱上勸農桑策略知誥決行之野無閒田秋八月廣金陵城是歲鍾山陽積蝗尺許有數千僧啗之立盡 |
| 五年 | 九七九 | 九三三 | 夏宋齊邱勸知誥徙帝都金陵知誥乃繕府治爲宮徙都統府於臺城 |
| 六年 | 九七八 | 九三四 | 春正月乙未知誥移居都統府虛府舍以俟車駕二月帝諭知誥罷遷都使還居府舍甲申金陵大火乙酉又火是歲東海王徐溫孫景運建報先院於金陵 |
| 天祚元年 | 九七七 | 九三五 | 冬以知誥爲天下兵馬大元帥封齊王 |
| 二年 | 九七六 | 九三六 | 春正月建大元帥府冬十一月詔以金陵府爲西都 |
| 三年 | 九七五 | 九三七 | 春正月知誥始建齊國改金陵曰江寧牙城曰宮城廳堂曰殿三月以受册命赦境內更名誥秋八月齊王誥廢帝爲讓皇 |

| | | | |
|---|---|---|---|
| 南唐烈祖昪元元年 | 九七五 | 九三七 | 冬十月甲申齊王誥自立爲皇帝改齊明門爲乾元門 |
| 二年 | 九七四 | 九三八 | 夏五月丁卯廣濟倉災焚米三十萬石作渾天儀六月改吳興閣爲昇元閣瓦官寺爲昇元寺高麗使貢方物冬十月丙子立太學壬辰命吳王璟勒步騎八萬講武銅駝橋 |
| 三年 | 九七三 | 九三九 | 春二月己卯帝御興祥殿改國號曰唐復姓李更名昪三月庚午作南郊行宮千間五月作北郊於玄武湖西秋七月放珍禽奇獸於鍾山自五月不雨至於閏七月 |
| 四年 | 九七二 | 九四〇 | 冬十月以齊王璟讓儲位赦殊死以下京師賜酺庚戌帝幸東都十二月丙申還宮是歲改崇英殿曰延英凝華內殿前曰昇元後曰雍和與祥殿曰昭德積慶殿曰穆清 |
| 五年 | 九七一 | 九四一 | 冬十一月定民稅以肥瘠爲準 |
| 六年 | 九七〇 | 九四二 | 春正月命陵大水秦淮溢築隄爲斗門以疏導之 |
| 七年 | 九六九 | 九四三 | 春二月庚午帝殂於昇元殿三月己卯朔齊王璟即皇帝位改元保大秋七月使弟齊王景遂居東宮景遂固讓不許冬十一月壬寅葬烈祖於永陵 |
| 元宗保大三年 | 九六八 | 九四四 | 秋八月帝幸飲香亭觀蘭 |
| 六年 | 九六五 | 九四七 | 秋閏七月丁丑夜有彗出東方 |
| 七年 | 九六四 | 九四八 | 春正月帝召大臣宗室赴內香宴齊王景達改長慶寺曰奉先以資烈祖冥福 |

| | | | |
|---|---|---|---|
| 九年 | 九六二 | 九五〇 | 冬十一月我師平湖南遷馬氏之族於金陵 |
| 十年 | 九六一 | 九五一 | 春二月始行科舉尋罷是歲大旱命權務減徵之半 |
| 十一年 | 九六〇 | 九五二 | 春三月金陵大火逾月夏秋旱蝗淮流可涉民饑是歲復行科舉 |
| 十二年 | 九五九 | 九五三 | 自去年八月不雨至於三月大饑疫 |
| 十三年 | 九五八 | 九五四 | 冬十一月周人來侵十二月以安定郡公從嘉爲沿江巡撫是歲天裂東南 |
| 十四年 | 九五七 | 九五五 | 春三月以奉使請割地故斬李德明於都市 |
| 十五年 | 九五六 | 九五六 | 冬十二月金陵大火一日數發 |
| 交泰元年 | 九五四 | 九五八 | 割江北地與周和下令去帝號稱國主用周正朔 |
| 周世宗顯德六年 | 九五三 | 九五九 | 夏六月城金陵秋七月鑄當十大錢未幾罷之 |
| 宋太祖建隆元年 | 九五二 | 九六〇 | 春正月周殿前都點檢趙匡胤稱皇帝江南遂臣於宋是月始鑄鐵錢 |

| | | | |
|---|---|---|---|
| 二年 | 九五一 | 九六一 | 春二月國主遷於南都使太子從嘉監國夏六月乙未國主殂秋七月太子從嘉嗣立於金陵改名煜八月國主梓宮至金陵丁未殯於萬壽殿冬十二月置龍翔軍以教水戰 |
| 三年 | 九五〇 | 九六二 | 春正月戊寅葬元宗於順陵 |
| 乾德二年 | 九四八 | 九六四 | 春二月始行鐵錢冬十一月國后周氏殂 |
| 三年 | 九四七 | 九六五 | 春正月葬昭惠后於懿陵秋九月雨沙聖尊后鍾氏殂冬葬光穆皇后於順陵 |
| 五年 | 九四五 | 九六七 | 春命兩省侍郎諫議給事中中書舍人集賢勤政殿學士更直光政殿又置澄心堂於內苑清輝殿後引文士居之中書密旨皆由以出 |
| 開寶元年 | 九四四 | 九六八 | 命宮人窅娘以帛纏足舞金蓮上由是人多效之 |
| 二年 | 九四三 | 九六九 | 冬國主校獵於青龍山還慮大理寺錄囚原貸甚衆 |
| 三年 | 九四二 | 九七〇 | 春命境內崇修佛寺改寶公院爲開善道場又有報慈淨德等院 |
| 五年 | 九四〇 | 九七二 | 春二月下令貶儀制先是金陵殿閣皆用鴟吻自乾德以後宋使至則去之使還復設至是始去不復用 |
| 六年 | 九三九 | 九七三 | 江南饑宋屢徵國主入朝國主託疾不行 |

| | | | |
|---|---|---|---|
| 七年 | 九三八 | 九七四 | 冬閏十月宋遣大將曹彬等率師來伐十一月自采石以浮梁濟江十二月敗江南兵於白鷺洲金陵始下令戒嚴去開寶年號但稱甲戌歲 |
| 八年 | 九三七 | 九七九 | 春二月乙丑曹彬拔昇州關城夏四月壬戌敗江南軍於秦淮北國主殺其都指揮使皇甫繼勳十一月宋師百道攻城乙未白虹貫日金陵陷國主帥羣臣肉袒降將軍高彥馬誠信及弟承俊力戰死勤政殿學士鍾蒨右內史侍郎陳喬皆死之宮中圖籍萬卷盡焚吳越兵燒昇元閣避難其上者焚死殆數百人自是江南入於宋詔出米十萬石賑城中饑民以江寧府爲昇州江南令呂龜祥籍其圖書赴闕得六萬餘卷 |
| 九年 | 九三六 | 九七六 | 春正月曹彬遣送江南國主李煜於汴詔贖諸軍所虜人口歸本主冬太宗即位改元太平興國取蔣山大鐘置太平興國寺是歲置江寧府上元縣監乘 |
| 太平興國二年 | 九三五 | 九七七 | 江南轉運使樊若水於昇州出銅處置官鑄錢即改鐵錢爲農器以給流民歸附者 |
| 八年 | 九二九 | 九八三 | 春二月詔禁江南民家私畜兵器秋七月江溢 |
| 雍熙二年 | 九二七 | 九八五 | 春三月江南饑許渡江自占夏四月遣使振之 |
| 三年 | 九二六 | 九八六 | 秋八月詔昇宣等州雍熙二年官以賑貸並蠲之立文宣王廟於冶城 |
| 淳化四年 | 九一九 | 九九三 | 春二月江南饑遣使巡撫 |
| 五年 | 九一八 | 九九四 | 置上元縣淳化縣江南疫 |

| | | | |
|---|---|---|---|
| 至道三年 | 九一五 | 九九七 | 旱除昇州今年秋稅 |
| 眞宗咸平元年 | 九一四 | 九九八 | 江東轉運使陳靖請除江南二稅外沿徵錢物二十四事 |
| 三年 | 九一二 | 一〇〇〇 | 江南旱振之 |
| 景德元年 | 九〇八 | 一〇〇四 | 秋閏九月江南旱遣使決獄訪民疾苦祠境內山川冬饑復振之是年改陶吳鋪爲金陵鎮 |
| 三年 | 九〇六 | 一〇〇六 | 置江寧縣秣陵鎮 |
| 大中祥符二年 | 九〇三 | 一〇〇九 | 夏四月戊子昇州火遣御史訪民疾苦蠲被火屋稅 |
| 三年 | 九〇二 | 一〇一〇 | 秋八月以昇州亢旱火災遣內侍撫問醮禱 |
| 四年 | 九〇一 | 一〇一一 | 夏六月遣使安撫江南水災秋八月以知昇州兼江南東路安撫使詔葺太平興國寺及寶誌塔殿 |
| 五年 | 九〇〇 | 一〇一二 | 夏九月江淮旱給占城稻種教民種之冬十月遣知制誥陳堯咨詣蔣山祭寶誌公是歲除昇州牛租 |
| 六年 | 八九九 | 一〇一三 | 賜天禧寺額曰長干寺 |

| | | | |
|---|---|---|---|
| 七年 | 八九八 | 一〇一四 | 秋八月除江淮被災民租 |
| 天禧元年 | 八九五 | 一〇一七 | 夏六月知昇州丁謂請疏後湖爲塘陂以蓄水縱貧民漁採又乞減放後湖旱村五百五十餘貫皆從之秋八月詔太平興國寺歲度僧二人是歲改長干寺曰天禧塔曰聖感 |
| 二年 | 八九四 | 一〇一八 | 春改昇州爲江寧府建康軍節度治上元江寧二縣二月以皇子壽春郡王行江寧尹充建康軍節度等使封昇王 |
| 四年 | 八九二 | 一〇二〇 | 春二月癸未遣使安撫江淮饑民是歲改玄武湖爲放生池江淮稔 |
| 仁宗天聖元年 | 八八九 | 一〇二三 | 秋江南大饑官出粟以平價 |
| 四年 | 八八六 | 一〇二六 | 夏閏四月戊申減江淮歲漕米五十萬石 |
| 五年 | 八八五 | 一〇二七 | 秋七月江寧府江水溢壞官民廬舍遣使安撫振恤是歲鑿義井於天禧寺 |
| 七年 | 八八三 | 一〇二九 | 建江寧府學 |
| 明道元年 | 八八〇 | 一〇三二 | 江淮旱災官發米爲糜以哺流民 |
| 二年 | 八七九 | 一〇三三 | 詔發運使以上供米振江淮饑民死者官爲之葬 |

| | | | |
|---|---|---|---|
| 景祐元年 | 八七八 | 一〇三四 | 春二月減江淮漕米二百萬石是歲徙府學於古浮橋東北 |
| 慶歷三年 | 八六九 | 一〇四三 | 建業承李氏後版籍賦輿皆無法制江寧令蘇頌更定戶籍悉得其實 |
| 四年 | 八六八 | 一〇四四 | 昇州開寶寺塔災 |
| 八年 | 八六四 | 一〇四八 | 正月江寧府治火惟南唐玉燭殿僅存二月復繕治之 |
| 皇祐三年 | 八六一 | 一〇五一 | 夏知江寧府事始帶提轄本路兵甲盜賊公事兼屯禁兵秋八月江南饑遣使安撫 |
| 四年 | 八六〇 | 一〇五二 | 春三月丙辰詔蠲江南民所貸種糧 |
| 嘉祐元年 | 八五六 | 一〇五六 | 夏九月江溢 |
| 四年 | 八五三 | 一〇五九 | 詔江寧府置江南東路兵馬鈐轄 |
| 英宗治平四年 | 八四五 | 一〇六七 | 冬十月詔選禁軍駐劄江寧府增龍安港戰棹移巡檢解宇以絕盜賊 |
| 神宗熙寧三年 | 八四二 | 一〇七〇 | 冬十月詔江寧府織羅務自今並三班差人不用內侍十一月詔江寧府錄事參軍今後差職官知縣及奏舉縣令人充 |

| | | | |
|---|---|---|---|
| 五年 | 八四〇 | 一〇七二 | 秋閏七月分京東武衞軍權駐泊江寧府以備盜賊 |
| 六年 | 八三九 | 一〇七三 | 冬十月振江淮饑 |
| 七年 | 八三八 | 一〇七四 | 詔賜江寧府常平倉米五萬石以修水利 |
| 八年 | 八三七 | 一〇七五 | 春正月輟江南東路上供米給災傷州軍 |
| 九年 | 八三六 | 一〇七六 | 春判江寧府王安石請泄玄武湖水使民耕種從之秋八月詔發運司以所存上供米減直予江東民 |
| 元豐七年 | 八二八 | 一〇八四 | 夏六月王安石捨宅爲寺賜額報寧 |
| 哲宗紹聖二年 | 八一七 | 一〇九五 | 詔知江寧府事兼江南東路鈐轄 |
| 三年 | 八一六 | 一〇九六 | 夏六月庚申從勅令所言江寧上元二縣並行謁禁法 |
| 四年 | 八一五 | 一〇九七 | 春二月詔江淮巡檢依舊法招置土兵 |
| 徽宗大觀元年 | 八〇五 | 一一〇七 | 詔以江寧險固足守改江寧府爲帥府 |

| | | | |
|---|---|---|---|
| 三年 | 八〇三 | 一一〇九 | 詔江寧府管界巡檢今後並差大使臣是歲夏秋旱官爲措置振濟詔減江寧府歲貢生白瓜子羅三之一 |
| 政和三年 | 七九九 | 一一一三 | 江東旱 |
| 重和元年 | 七九四 | 一一一八 | 江淮水詔有司還集流民 |
| 宣和二年 | 七九二 | 一一二〇 | 冬十月詔減省江寧府添差兵官人數 |
| 三年 | 七九一 | 一一二一 | 春睦賊方臘陷寧國旌德知縣劉延慶退守金陵未幾賊平夏五月詔江寧府帶安撫使並修江寧府城壁留兵分戍 |
| 五年 | 七八九 | 一一二三 | 夏詔江南提舉鹽事官於江寧府置司 |
| 高宗建炎元年 | 七八五 | 一一二七 | 夏五月江寧府禁卒周德叛執知府宇文粹中經制司屬官鮑貽遜討降之而桀驁如故新除尚書右僕射李綱行次江寧與權府事李彌遜謀磔之於市六月綱至行在請以建康爲東都葺城池治宮室積糧儲以備巡幸於是置沿江帥府江寧府帶本路安撫使乃以馬步軍總管繫銜是歲詔江寧府修建景靈宮 |
| 二年 | 七八四 | 一一二八 | 夏六月詔疏決建康繫囚戶部尚書葉夢得請以重臣爲宣撫使居江寧以備退保冬十二月詔江東武臣提刑於江寧府置司 |
| 三年 | 七八三 | 一一二九 | 春正月帝幸浙西以梅惟忠節制江東軍馬屯江寧府二月御營統制王亦將京軍駐江寧作亂焚天慶觀江東副使李謨率民兵禦之亦遂斧南門而去三月詔欲移蹕江寧府應江寧府預辦程頓等事是月苗傅等於臨安爲逆同簽書樞密院領江 |

| | | | |
|---|---|---|---|
| | | | 寧府事呂頤浩舉兵討平之夏五月帝幸江寧駐蹕神霄宮改江寧府爲建康府六月久雨不止甲戌帝入居建康府行宮秋七月丙戌皇太子旉薨攢於建康城中鐵塔寺西是月浙西制置使韓世忠屯將山以建康知府連南夫綏不及事逐之閏八月春聞金兵漸近遂幸浙西命尙書右僕射杜充領行營守建康冬十月東陽鎭添置巡檢一員十一月金人由馬家渡入犯遂陷建康江淮宣撫使杜充遁總領李棁知建康府事陳邦光皆降通判楊邦乂死之是歲置權貨務都茶場於建康 |
| 四年 | 七八二 | 一一三〇 | 夏四月金人焚建康去統制岳飛敗之於靜安五月兀朮復趨建康飛追敗之於牛頭山時浙西制置使韓世忠以舟師扼黃天蕩兀朮乃復治城西南鑿渠以遁秋九月置建康府路安撫大使 |
| 紹興元年 | 七八一 | 一一三一 | 置屯田局於建康詔收瘞暴骨修學校刊六經于學 |
| 二年 | 七八〇 | 一一三二 | 詔沿江修守備以府治爲行宮是歲江東西宣撫使置司建康 |
| 三年 | 七七九 | 一一三三 | 韓世忠駐建康江東漕臣月樁錢十萬緡以酒稅上供經制等錢應副月樁錢自此始 |
| 四年 | 七七八 | 一一三四 | 秋七月知府事呂祉招置水軍三指揮是歲韓世忠移鎭江淮西宣撫使張俊鎭建康 |
| 五年 | 七七七 | 一一三五 | 詔修建康行宮及城壁 |
| 六年 | 七七六 | 一一三六 | 夏六月右僕射張浚會諸將於江上表請帝臨幸建康 |
| 七年 | 七七五 | 一一三七 | 春正月詔內侍於建康府元符萬壽宮爲道君皇帝修祈福道場置御前軍器局於建康三月辛未帝幸建康癸酉減建康流罪以下囚蠲建康府逋賦及下戶今年身丁錢丙子胡安國于行宮上所纂春秋傳乙酉賜少師劉光世第於建康夏四月癸 |

| 年 | | | 事 |
|---|---|---|---|
| | | | 已築太廟於建康戊戌修濬建康城池秋七月建康旱疫詔所在給藥助葬冬十月久雨詔侍從官詣保寧寺祈晴是月知府事張澄請罷修府城減夏稅折帛從之是年築宣化渡城 |
| 八年 | 七七四 | 一一三八 | 春帝將還浙詔建康府兼留守司二月遂發建康是月減建康夏稅折輸錢蠲民戶逋租和市科調知府事葉夢得建紬書閣藏經史秋八月蠲江東月椿錢 |
| 九年 | 七七三 | 一一三九 | 春修建康府學又作小學於大門之東增教官一員置紬書閣以藏書重建卞壼祠 |
| 十年 | 七七二 | 一一四〇 | 建康大火延燒府治惟軍資庫及大軍庫無損 |
| 十一年 | 七七一 | 一一四一 | 春正月金人寇邊知府事葉夢得遣其子模守馬家渡金人退三月癸丑淮西宣撫使張俊歸屯建康號鐵山軍時淮西江東軍馬錢糧總領所亦移置於建康 |
| 十五年 | 七六七 | 一一四五 | 秋七月免建康民戶見欠官錢六萬餘貫冬十月免建康近年增起上供米額二萬四千餘石 |
| 十六年 | 七六六 | 一一四六 | 夏五月以御書石經本頒府學 |
| 十七年 | 七六五 | 一一四七 | 秋九月蠲江東月椿錢 |
| 十八年 | 七六四 | 一一四八 | 夏江東旱 |
| 二十五年 | 七五七 | 一一五五 | 封秦檜建康郡王 |

| | | | |
|---|---|---|---|
| 二十七年 | 七五九 | 一一五七 | 蠲江東積欠內庫錢帛鉅萬詔川馬不赴行在送江上諸軍建康得七百五十匹 |
| 二十九年 | 七五三 | 一一五九 | 夏六月詔截止建康起發冰段 |
| 三十一年 | 七五一 | 一一六一 | 春金人入犯帝命元樞葉義問督視軍馬冬十一月義問至建康虜騎已逼人民驚擾會中書舍人虞允文敗金於采石江中具捷以聞內申天重陰詔起和國公張浚判建康府事十二月帝親征至建康詔建康添辟通判一員立江神廟於建康賜額佑德 |
| 三十二年 | 七五〇 | 一一六二 | 春詔立建康選鋒軍統領姚興廟賜額旌忠二月癸卯帝發建康如臨安冬十月除上元縣金陵鍾山慈仁三鄉灘江田租 |
| 孝宗隆興元年 | 七四九 | 一一六三 | 夏六月詔立建康府前軍統領王珙廟賜額忠節秋八月江東大水悉蠲其租 |
| 二年 | 七四八 | 一一六四 | 夏詔於石頭城置忠毅柵以處降人秋七月江東大水操舟行市 |
| 乾道元年 | 七四七 | 一一六五 | 開西園河道柵塞門合水入江先是知府事張孝祥創此議而汪澈繼成之 |
| 二年 | 七四六 | 一一六六 | 春二月振江東饑夏建康民朱端明等謀反事發斬之秋詔建康守臣招卹貧乏歸正人冬十二月詔筲橋酒庫撥蕭鷓巴軍營幹收息錢充犒賞用 |
| 三年 | 七四五 | 一一六七 | 秋九月以知府事史正志總沿江舟師十一月就令建康都統司習水軍五百人十二月江東蝗振之 |

| | | | |
|---|---|---|---|
| 四年 | 七四四 | 一一六八 | 春史正志請於建康府置船場增造戰棹又以蔡寬夫宅創貢院移放生池於青溪<br>冬十二月減江東明年夏稅和市之半 |
| 五年 | 七四三 | 一一六九 | 春詔建康修蓋牧馬官兵寨屋是歲重修府城及鎮淮飲虹二橋 |
| 六年 | 七四二 | 一一七〇 | 夏江東水閏五月詔放免被水民戶今年身丁錢冬十一月詔建康添置行宮酒庫一所 |
| 七年 | 七四一 | 一一七一 | 春江東旱振之夏五月詔移廬州軍酒庫於建康是歲宰相虞允文移馬司屯於建康 |
| 八年 | 七四〇 | 一一七二 | 秋七月詔放免建康府絹二千五百匹冬十一月詔建康府都統郭綱將戰馬就建康牧養 |
| 九年 | 七三九 | 一一七三 | 旱 |
| 淳熙元年 | 七三八 | 一一七四 | 春正月知建康府事始兼管內勸農營田使 |
| 二年 | 七三七 | 一一七五 | 大旱宜爲蠲租平糴 |
| 三年 | 七三六 | 一一七六 | 重修府學立明道先生祠朱熹爲文記之 |
| 四年 | 七三五 | 一一七七 | 春正月詔沿江諸軍歲再習水戰 |

| | | | |
|---|---|---|---|
| 五年 | 七三四 | 一一七八 | 夏閏六月壬寅置建康府轉般倉 |
| 八年 | 七三一 | 一一八一 | 歲旱知府事范成大振之 |
| 十年 | 七二九 | 一一八三 | 知府事錢良臣請修築上元縣荒圩並寨地五百餘頃是歲建康旱 |
| 十一年 | 七二八 | 一一八四 | 建康大水詔振恤之始立養濟院 |
| 十三年 | 七二六 | 一一八六 | 春三月移采石水軍二千五百人屯靖安鎭 |
| 光宗紹熙元年 | 七二二 | 一一九〇 | 知府事章森築廂禁二軍新營兵民始不相雜 |
| 三年 | 七二〇 | 一一九二 | 知府事余端禮修廣貢院是歲江東水 |
| 四年 | 七一九 | 一一九三 | 秋八月振江東旱傷貧民 |
| 五年 | 七一八 | 一一九四 | 振江東水災仍蠲其賦 |
| 寧宗慶元元年 | 七一七 | 一一九五 | 春正月詔江東荒歉收養遺棄小兒是歲建府學御書閣議道堂重修北門親兵寨 |

| | | | |
|---|---|---|---|
| 四年 | 七一四 | 一一九八 | 春正月丁卯詔有司寬恤江淮流民 |
| 六年 | 七一二 | 一二〇〇 | 振建康府旱是歲郡人朱舜庸修建康續志 |
| 嘉泰元年 | 七一一 | 一二〇一 | 振江東旱仍蠲其賦 |
| 開禧元年 | 七〇七 | 一二〇五 | 重建鎮淮飲虹二大橋 |
| 三年 | 七〇五 | 一二〇七 | 置沿江堡塢 |
| 嘉定元年 | 七〇四 | 一二〇八 | 秋八月發米振糶江淮流民 |
| 二年 | 七〇三 | 一二〇九 | 夏建康大旱蝗 |
| 三年 | 七〇二 | 一二一〇 | 建康旱蝗發廩振之仍蠲其稅 |
| 四年 | 七〇一 | 一二一一 | 增養濟二院於城南北 |
| 五年 | 七〇〇 | 一二一二 | 建冶城忠孝堂於卞墓側作晉元帝廟 |

| | | | |
|---|---|---|---|
| 八年 | 六九七 | 一二一五 | 夏江東旱蝗發帑廩振之闢東門新河立范忠宣公明道先生祠六月詔除江寧民戶省科家業營運錢並和買綿絹錢三千七百餘貫秋七月創置唐灣水軍 |
| 九年 | 六九六 | 一二一六 | 秋九月詔江東被水甚者蠲其租是歲創漕司貢院於青溪西 |
| 十年 | 六九五 | 一二一七 | 秋七月開行宮後古珍珠河見水底有板乃止 |
| 十二年 | 六九三 | 一二一九 | 知建康府事始兼沿江制置使 |
| 十四年 | 六九一 | 一二二一 | 夏大水淮西總領商碩立鄭介公祠於清涼寺冬十一月併唐灣靖安水軍爲一置統制統領各一員 |
| 十五年 | 六九〇 | 一二二二 | 知府事余嶸建平止倉於廣濟倉左 |
| 十六年 | 六八九 | 一二二三 | 秋九月詔振恤江淮被水貧民是歲重建貢院 |
| 十七年 | 六八八 | 一二二四 | 冬十一月詔增屯兵馬於建康以防江軍爲額 |
| 理宗寶慶三年 | 六八五 | 一二二七 | 創沿江制置司僉廳 |
| 紹定元年 | 六八四 | 一二二八 | 募效用軍 |

| | | | | |
|---|---|---|---|---|
| | 二年 | 六八三 | 一二二九 | 增收後湖田租遂爲額 |
| 端平 | 三年 | 六八二 | 一二三〇 | 立義冢二所於覆舟山龍光寺以收江北戰骨 |
| 嘉熙 | 元年 | 六七五 | 一二三七 | 府學置房廊始立貢士庫 |
| 淳祐 | 元年 | 六七一 | 一二四一 | 修府學 |
| | 二年 | 六七〇 | 一二四二 | 秋九月知府事杜杲薨卒於龍灣治瘞於東陽 |
| | 三年 | 六六九 | 一二四三 | 創張實公祠於天禧寺增府學養士田閣舊租蠲新租 |
| | 五年 | 六六七 | 一二四五 | 秋八月招策勝六軍其右軍中軍屯建康 |
| | 六年 | 六六六 | 一二四六 | 知府事趙以夫修府學明德堂闢大成殿兩廊以安從祀 |
| | 七年 | 六六五 | 一二四七 | 廣親兵教場建指授堂鑄兵於馬鞍山下鐵冶滿旁招募精銳軍 |
| | 十年 | 六六二 | 一二五〇 | 夏五月封吳淵爲金陵侯府學增先賢祠撥後湖田創義莊以助貢士重建明道書院 |

| | | | |
|---|---|---|---|
| 十一年 | 六六一 | 一二五一 | 知府事吳淵建錦繡堂於府治左鎮青堂於郡圃 |
| 十二年 | 六六〇 | 一二五二 | 淮西總領陳綺建聚微亭於石頭山 |
| 寶祐二年 | 六五八 | 一二五四 | 春三月蠲江淮今年二稅 |
| 三年 | 六五七 | 一二五五 | 冬十月減沙租課額三分之一倚閣元年夏稅秋苗折帛等錢 |
| 四年 | 六五六 | 一二五六 | 招募御前游擊軍並創軍寨於武定橋東罷諸酒坊吉凶青册紬錢倚閣二年夏稅折帛等錢是歲沿江制置使知府事馬光祖閱水軍於龍灣 |
| 五年 | 六五五 | 一二五七 | 重建府治堂宇御賜忠實不欺之堂額甃御街及鎮淮飲虹二橋蠲上元江寧二縣欺隱稅額給借百姓錢本營運措置居養院以處無告之民創安樂廬以拯道涂疾患者冬大雪振軍民倚閣二稅 |
| 六年 | 六五四 | 一二五八 | 移平江府新招軍三千人駐建康鎮淮橋燬於火重建之上元知縣陳寅請以廢圃為學宮 |
| 開慶元年 | 六五三 | 一二五九 | 創游擊新軍寨於西門外置安樂房以療其疾患 |
| 景定元年 | 六五二 | 一二六〇 | 濬建康城濠築羊馬牆創柵寨門甕城濬青溪修內外諸橋皆知府事馬光祖自書榜其他興建官署祠宇亭館甚衆蠲前政所出營運逋負減諸坊酒額置義阡四所 |
| 二年 | 六五一 | 一二六一 | 秋八月周應合新修建康志成上元始建學十一月知府事姚希得以平節濟丙丁戶貧民雪寒又濟之 |

| | | | |
|---|---|---|---|
| 三年 | 六五〇 | 一二六二 | 春三月修諸城門砌飾繡坊街夏六月修行宮增轉般倉蠲減營運官錢逋貸倚閣上元苗稅冬寒撥米平價振糶季節歲節皆濟貧民 |
| 四年 | 六四九 | 一二六三 | 修社壇府學明道書院及諸廟祠官廨江寧始建學創招寧江新軍並造寨倚閣上元江寧二縣苗稅蠲減營運息錢是歲上元江寧二縣經界民田 |
| 五年 | 六四八 | 一二六四 | 春給貧民錢修養濟院蠲減營運逋欠倚閣二縣秋蠲收牛筋角欠數濟內丁貧戶錢夏四月馬光祖復知建康創制司參機四廳於青谿南造先鋒馬寨船寨及和州屯田倉 |
| 度宗咸淳元年 | 六四七 | 一二六五 | 創無爲軍屯田倉代納五縣人戶夏稅設及幼局及平糶助糶倉庫增明道書院養士錢修行宮重建長干橋 |
| 二年 | 六四六 | 一二六六 | 招塡闕額軍改築廒樂庫於青谿上更廣濟倉爲廣儲創制司倉於左初設平糶倉修四義圩分命二縣簿尉主之是年大水饑發平糶米振糶 |
| 三年 | 六四五 | 一二六七 | 重建貢院於青谿南修南軒祠撥田爲修葺費創小學撥米一百石爲庖廩助設警清館於龍灣蠲減河稅務歲額商稅錢一分 |
| 四年 | 六四四 | 一二六八 | 春正月創助糶西庫閏正月建康大風雷雨二月創南軒書院三月軍民病疫委官監醫給藥聚夏四月代輸下五等戶夏稅放免夏稅市例錢秋九月代輸下戶秋苗冬十一月造銅斛並木斛焚舊弊斛於通衢 |
| 五年 | 六四三 | 一二六九 | 春正月續高年創三至堂三月淮南民流入境分遣官賑振之 |
| 六年 | 六四二 | 一二七〇 | 江南大旱 |
| 九年 | 六三九 | 一二七三 | 免沿江旱澇屯田租 |

| | | | |
|---|---|---|---|
| 十年 | 六三八 | 一二七四 | 春正月詔減江東沙圩租米秋元丞相伯顏自鄂州南伐冬十月侍郎趙溍總兵巡江十二月詔建康振避兵流民 |
| 恭宗德祐元年 | 六三七 | 一二七五 | 春二月元兵屯雨花臺沿江制置使知府事趙溍棄建康城遁都統翁福徐王榮降元丞相伯顏平章阿朮入城於府治開省設建康路宣撫司江寧上元二縣皆設達魯花赤縣尹主簿縣尉等官受行中書省劄付句容時阿朮居明道書院儒人古之學等請伯顏給榜文還復書院遂設路學儒籍夏大疫伯顏開倉振饑給醫藥自是建康入於元 |
| 元世祖至元十三年 | 六三六 | 一二七六 | 春二月行中書省徙治揚州是歲江寧縣達魯花赤吳德以越城側故縣尉衙改縣治 |
| 十四年 | 六三五 | 一二七七 | 設江東道提刑按察司宣慰司皆治建康罷建康宣撫司改立總管府管錄事司江寧上元句容溧水四縣又設宣課提舉司平準行用交鈔庫 |
| 十六年 | 六三三 | 一二七九 | 設東西織染局於建康 |
| 十八年 | 六三一 | 一二八一 | 設淘金總管府於花林市下 |
| 十九年 | 六三〇 | 一二八二 | 詔民戶今年差發三分免一商稅三十分取一立養濟院是歲江南大水令所在振饑 |
| 二十年 | 六二九 | 一二八三 | 夏五月免江南稅糧三之二 |
| 二十二年 | 六二七 | 一二八五 | 立江淮行樞密院於宋建康府治宣慰司徙大軍庫內詔江南百姓典子官爲收贖田主所收佃客租課十分免一除醋課弛魚禁 |

| 二十三年 | 六二六 | 一二八六 | 行御史臺移治建康路 |
| --- | --- | --- | --- |
| 二十四年 | 六二五 | 一二八七 | 罷淘金總管府改立建康等處淘金提舉司 |
| 二十五年 | 六二四 | 一二八八 | 春正月詔選高僧開講於江南諸郡改天禧寺爲元興天禧慈恩旌忠教寺立財賦提舉司於宋轉運司故治 |
| 二十六年 | 六二三 | 一二八九 | 行御史臺移治揚州 |
| 二十七年 | 六二二 | 一二九〇 | 沿江建康等城置七萬戶府 |
| 二十八年 | 六二一 | 一二九一 | 春正月免江淮貧民逋租詔南方儒人可取者各路歲舉一人夏五月改按察司曰肅政廉訪司 |
| 二十九年 | 六二〇 | 一二九二 | 春三月行御史臺自揚州再移建康徙行樞密院於鎮江罷淘金提舉司幷入金銀銅冶轉運司管領 |
| 三十年 | 六一九 | 一二九三 | 行樞密院於江北河南行省下萬戶府撥軍二千餘名於龍灣教習 |
| 三十一年 | 六一八 | 一二九四 | 夏六月免江淮今年夏稅之半 |
| 成宗元貞元年 | 六一七 | 一二九五 | 夏五月建康水詔改天慶觀爲元妙觀毀所奉宋太祖神主 |

| | | | |
|---|---|---|---|
| 二年 | 六一六 | 一二九六 | 夏六月建康蝗振之 |
| 大德元年 | 六一五 | 一二九七 | 徙都新軍萬戶府自寧國路移鎮建康 |
| 二年 | 六一四 | 一二九八 | 春正月建康水振之仍弛澤梁之禁是歲罷金銀銅冶轉運司除建康路金額淘金戶幷入元籍當差 |
| 三年 | 六一三 | 一二九九 | 春正月免江南夏稅十之三二月革江東宣慰司是歲置惠民藥局 |
| 四年 | 六一二 | 一三〇〇 | 春建康旱秋八月儒學災惟存尊經閣及東西二教授廳九月振建康饑民冬十一月詔江南租稅普免一分十二月大雪踰尺再振建康饑民 |
| 五年 | 六一一 | 一三〇一 | 秋七月大風江漲損禾溺人冬十一月開後湖河道是歲重建廟學郡人王進德建明德堂 |
| 六年 | 六一〇 | 一三〇二 | 春三月詔免江南夏稅秋七月建康民饑以米二萬石振之 |
| 八年 | 六〇八 | 一三〇四 | 春正月詔江南佃戶私租十分減二是歲徙建康路廉訪使於寧國其建康簿書命監察御史鉤考 |
| 九年 | 六〇七 | 一三〇五 | 春二月詔免江南租稅十之二 |
| 十一年 | 六〇五 | 一三〇七 | 夏五月詔江南路夏稅免五分秋糧免三分是歲大旱民饑疫中丞廉道安總管岳天禎等勸富民出鈔振濟 |

| | | | |
|---|---|---|---|
| 武宗至大元年 | 六〇四 | 一三〇八 | 夏建康民饑疫官爲振濟秋七月詔免本路夏稅冬十月又免酒課十之三 |
| 二年 | 六〇三 | 一三〇九 | 春三月詔免江淮被災之家今年夏稅及逋負夏六月江寧上元蝗 |
| 四年 | 六〇一 | 一三一一 | 春正月免江南夏稅三分 |
| 仁宗延祐元年 | 五九八 | 一三一四 | 秋八月建康大水發廩減價振糶 |
| 二年 | 五九七 | 一三一五 | 春正月勅以江南行臺贓罰鈔振饑是歲罷行臺哈必赤百餘人皆恃勢擾民者 |
| 四年 | 五九五 | 一三一七 | 春閏正月免江淮夏稅十之三 |
| 七年 | 五九二 | 一三二〇 | 春三月免江淮夏稅十之三以前逋徵悉免之建帝師寺於保寧寺北 |
| 英宗至治元年 | 五九一 | 一三二一 | 郡人王霖立江東書院行省設山長蓋廣運倉於龍灣山前受諸路漕糧下海 |
| 二年 | 五九〇 | 一三二二 | 冬十一月詔免江淮今年包銀及官田租十之二 |
| 三年 | 五八九 | 一三二三 | 秋七月免江淮增科糧九月泰定帝登極冬十二月詔倚免江淮包銀三年 |

| | | | |
|---|---|---|---|
| 泰定元年 | 五八八 | 一三二四 | 春閏正月除江淮剏科包銀是歲懷王圖帖睦爾封藩建康 |
| 二年 | 五八七 | 一三二五 | 春正月蔣山太平興國寺災 |
| 三年 | 五八六 | 一三二六 | 建康路總管議開濬陰山運糧河道尋以勤土例禁罷役 |
| 四年 | 五八五 | 一三二七 | 夏四月建康饑振糧鈔有差 |
| 致和元年 | 五八四 | 一三二八 | 春二月圖帖睦爾建大崇禧萬壽寺於蔣山興國寺後秋八月各省科買軍需建康路得中旨優免九月圖帖睦爾踐位改元天曆 |
| 文宗天曆二年 | 五八三 | 一三二九 | 詔即潛邸建大龍翔集慶寺設集慶萬壽寺營繕都司所屬有財賦提領所俱隸龍翔寺掌管改建康路爲集慶路是歲旱荒勸率上戶振濟 |
| 至順元年 | 五八二 | 一三三〇 | 春正月集慶路饑夏五月免江淮夏稅十之三是歲復立江淮財賦提舉司 |
| 二年 | 五八一 | 一三三一 | 詔改元妙觀爲大元興永壽宮亭爲飛龍亭 |
| 三年 | 五八〇 | 一三三二 | 冬十月免江淮夏稅十之二 |
| 順帝元統二年 | 五七八 | 一三三四 | 春三月獲劇盜王念二等於秦淮秋江寧旱營繕都司例革 |

| 年號 | 民國紀元前 | 西曆 | 大事 |
|---|---|---|---|
| 至元元年 | 五七七 | 一三三五 | 修行臺江淮財賦提舉司例革 |
| 二年 | 五七六 | 一三三六 | 秋江寧旱 |
| 三年 | 五七五 | 一三三七 | 龍翔寺提領所例革并入善農提舉司 |
| 四年 | 五七四 | 一三三八 | 濬甃治後溝故道東緣青溪西通柵寨門至清涼寺下會秦淮河上元縣委官修砌接官亭東驛路 |
| 五年 | 五七三 | 一三三九 | 設常平倉於舊廣儲倉所上元縣挑濬龍光河自算子橋緣石頭城下至馬鞍山秋九月大雨 |
| 至正元年 | 五七一 | 一三四一 | 立曹南王阿剌罕祠於集慶路柴市寶戒寺側仍撥賜官田二千頃革善農提舉司以所管龍翔寺田糧歸本寺 |
| 二年 | 五七〇 | 一三四二 | 春三月總管府災冬剙門樓房屋三十餘間移更鼓於西南隅樓新蓋察院及行臺門廡重修卞公祠天禧寺僧錄砌長干橋至上門堤街 |
| 三年 | 五六九 | 一三四三 | 秋八月蝗冬十月開濬後湖河道上至鍾山鄉珍珠橋下接龍灣大江又開濬陰山河道上至官莊鋪下達毛公渡修蓋三皇廟醫學是歲張鉉纂修金陵新志成 |
| 七年 | 五六五 | 一三四七 | 冬十月集慶路盜起鎮南王博囉布哈討平之 |
| 九年 | 五六三 | 一三四九 | 秋七月大霖雨江溢漂沒民居禾稼 |

| | | | |
|---|---|---|---|
| 十五年 | 五五七 | 一三五五 | 滁州總帥郭子興遣其將朱元璋率兵渡江取太平路擒義兵元帥陳埜先釋之復興行臺御史大夫福壽合滁州兵進攻集慶元軍拒戰於秦淮水上滁州兵失利元帥張元祐郭天叙皆戰死埜先追襲至葛仙鄉為鄉兵邀殺其子兆先復聚兵屯方山 |
| 十六年 | 五五六 | 一三五六 | 春三月滁州兵復攻集慶降兆先之衆元行臺御史大夫福壽拒戰於蔣山敗績庚寅城陷與達魯花赤達尼達斯治書侍御史賀方俱死之朱元璋入改集慶路為應天府置天興建康翼元帥府初居富民王綵帛家尋移元御史臺秋七月己卯諸將奉元璋為吳國公置江南行中書省自領府事自是金陵歸於吳是歲上元縣遷治淳化鎮 |
| 十七年 | 五五五 | 一三五七 | 上元縣還舊治 |
| 二十年 | 五五二 | 一三六〇 | 夏閏五月湖北陳友諒自太平犯應天徑衛江東橋未克轉趣龍江吳公督諸將拒擊於盧龍山大破之友諒遁遂復太平是月丁卯吳置儒學提舉司以宋濂為提舉遣子標受經學冬十二月築龍灣虎口城 |
| 二十一年 | 五五一 | 一三六一 | 春二月乙亥吳置寶源局 |
| 二十二年 | 五五〇 | 一三六二 | 夏五月吳公閱兵三山門平章邵榮參政趙繼祖謀逆事覺伏誅 |
| 二十三年 | 五四九 | 一三六三 | 夏五月吳築禮賢館六月丁未忠勤樓災冬十二月戊午吳公閱武雞籠山還坐西苑諭諸將兵法 |
| 二十四年 | 五四八 | 一三六四 | 春正月丙寅朔諸將奉吳公為王建百官罷翼元帥府置十七衛親軍指揮使司是歲給塑功臣像於蔣子文卞壺廟 |

| | | | |
|---|---|---|---|
| 二十五年 | 五四七 | 一三六五 | 秋九月吳以集慶路學爲國子學 |
| 二十六年 | 五四六 | 一三六六 | 秋八月改築應天城作新宮於鍾山之陽建廟社 |
| 二十七年 | 五四五 | 一三六七 | 吳始稱元年春正月詔免驛天等府田租一年夏五月己亥初置翰林院是年旱六月戊辰大雨秋七月乙亥王御戟門觀雅樂己丑雷震宮門獸吻得物若斧形而石寶王命藏之秋八月癸丑圜丘方丘社稷壇成九月甲戌太廟成癸卯新內三殿成辛巳克平江執張士誠歸之於竹橋杖殺之冬十月壬子置御史臺甲子命諸將北征親祭神祇於北門之七里山十二月左丞相李善長帥百官勸進表三上乃許 |
| 明太祖洪武元年 | 五四四 | 一三六八 | 春正月乙亥吳王祀天地於南郊即皇帝位國號明丁丑宴羣臣於奉天殿二月丁卯祀孔子於國學戊申始祀社稷庚午命選國子監生侍太子讀書夏四月乙未始祫享太廟秋閏七月應天火延燒永濟倉秋八月己巳以應天爲南京冬十月置京畿都漕司濬後湖及龍灣河十一月辛丑建大本堂於宮中選儒臣教太子諸王是月始祀圜丘十二月己巳置登聞鼓辛巳築壇雞籠山祭前功臣胡大海等 |
| 二年 | 五四三 | 一三六九 | 春正月封京都城隍建羣神祀享所於南城外立十廟於雞籠山後乙巳立功臣廟丁未爲壇後湖祀馬神庚戌詔再免應天諸府今年租稅二月丙寅朔開元史局於天界寺壬午始耕耤田既又命皇后親蠶於北郊三月己巳令功臣子弟入學夏五月癸卯始祭方丘 |
| 三年 | 五四二 | 一三七〇 | 春三月庚寅免南畿今年田租夏五月丁未詔行大射禮是月旱帝齋戒六月戊午朔步禱山川壇露宿三日壬戌大雨丙子以克元捷奏告於南郊丁丑告太廟是年月移江南民田臨濠秋七月乙未寶源局火甲子鳳凰門災火延燒武德衛軍器局是月殺中書左丞楊憲八月京師大雨水振之戊子改應天知府爲府尹九月戊子京師城隍廟成冬十月丙辰詔儒生更直午門爲武臣講經十一月壬辰北征師 |

| | | | |
|---|---|---|---|
| | | | 還甲午告武成於郊廟大封功臣己亥設壇祭戰没將士十二月甲子建奉先殿己卯賜勳臣田 |
| 四年 | 五四一 | 一三七一 | 春三月乙亥朔帝始策試貢士於奉天殿冬十月修京師城垣十一月癸亥南京大軍倉災 |
| 五年 | 五四〇 | 一三七二 | 春正月辛酉帝幸太平興國寺建法會甲午大風晦雨雪交作明日霽勅近臣於秦淮河然水燈二月壬辰南京火三日毁龍驤等六衞軍民廬舍夏四月戊戌始行鄉飲酒禮秋七月壬戌南京風雨地震九月免應天田租十二月丙戌南京定遠等衞火焚軍器局兵仗是月免南京濬濠作役 |
| 六年 | 五三九 | 一三七三 | 春正月置上元巡檢司甲子以舉人王璉等爲編修入文華堂肄業三月戊申大閱夏五月遣渡淮浮橋六月修築京城秋八月建歷代帝王廟於京師冬十一月戊申雷霆交作 |
| 七年 | 五三八 | 一三七四 | 春二月擬建閱江樓停之夏四月上元縣民步廣妻李氏一產三男給錢六千乳之秋八月甲辰朔帝祀歷代帝王廟冬十二月罷石灰山河 |
| 八年 | 五三七 | 一三七五 | 春正月辛酉增祀雞籠山功臣廟共一百八人三月立鈔法罷寶源局鑄錢秋七月辛酉改作太廟戊辰南京地震丁丑免應天府被災田租冬十二月戊子地又震 |
| 九年 | 五三六 | 一三七六 | 春大旱夏四月連雨冬十二月甲寅振畿內水災 |
| 十年 | 五三五 | 一三七七 | 秋七月置通政司八月庚戌改建大祀殿於南郊癸丑改建社稷壇於午門右是月選武臣子弟讀書國子監冬十月有虎入漢西門傷人十一月丁亥合祀天地於奉天殿 |
| 十一年 | 五三四 | 一三七八 | 秋八月免應天府秋糧是歲改南京曰京師 |

| | | | |
|---|---|---|---|
| 十二年 | 五三三 | 一三七九 | 春正月己卯始合祀天地於南郊己酉詔以雨雪經旬令有司給貧民鈔冬十二月徵天下老成之士至京師 |
| 十三年 | 五三二 | 一三八〇 | 春正月戊戌丞相胡惟庸謀反伏誅癸卯詔罷中書省廢丞相等官更定六部官秩改大都督府爲五軍都督府夏五月丙申釋在京及臨濠屯田輸作者是月罷御史臺六月丁卯詔罷王府工役丁丑置諫院秋七月己巳天壽節始受朝賀賜羣臣宴於謹身殿丙午置四輔官 |
| 十四年 | 五三一 | 一三八一 | 春正月癸丑令公侯子弟入國學夏建國學於雞鳴山下名國子監秋八月丙子詔求明經老成之士有司禮送京師冬十月以舊國學爲應天府學上元江寧二縣學省入甲寅免應天等府田租 |
| 十五年 | 五三〇 | 一三八二 | 春正月辛巳宴羣臣於謹身殿始用九奏樂三月壬辰免畿內稅糧夏五月乙丑帝釋奠於國學秋七月辛酉罷四輔官八月丙戌皇后馬氏崩庚午葬孝慈皇后於孝陵冬十月丙子置都察院十一月戊子置殿閣大學士 |
| 十六年 | 五二九 | 一三八三 | 春二月丙申初命學校貢士於京師夏五月庚申免畿內田租六月辛卯免畿內養馬戶田租一年 |
| 十七年 | 五二八 | 一三八四 | 夏四月庚寅增築國子學舍秋七月丁巳免畿內今年田租之半 |
| 十八年 | 五二七 | 一三八五 | 春二月久陰雨雷雹三月乙亥免畿內今年田租 |
| 十九年 | 五二六 | 一三八六 | 夏六月甲辰詔賜耆老粟帛京師年七十以上賜爵里士八十以上賜爵鄉士秋九月丙子天雨粲冬十二月造通濟聚寶三山洪武等門新築後湖城幷廊房街道 |
| 二十年 | 五二五 | 一三八七 | 春二月壬午閱武夏六月免應天今年馬草冬十月徙建歷代忠臣漢將子文晉卞壼南唐劉仁贍宋曹彬元福壽等廟於雞鳴山陽 |

| | | | |
|---|---|---|---|
| 二十一年 | 五二四 | 一三八八 | 春二月戊辰歷代帝王廟火上元縣治亦災甲戌天界能仁寺災六月癸卯暴風 |
| 二十四年 | 五二一 | 一三九一 | 夏六月旱秋七月庚子徙富民實京師辛丑免畿內田租之半是歲割江寧沙洲屬江浦 |
| 二十五年 | 五二〇 | 一三九二 | 夏四月丙子皇太子標薨秋八月甲戌給公侯歲祿歸賜田於官 |
| 二十六年 | 五一九 | 一三九三 | 春正月乙酉涼國公藍玉以謀反誅夏四月大旱秋七月戊申選秀才張宗濬等分直文華殿侍皇太孫允炆 |
| 二十七年 | 五一八 | 一三九四 | 正月建漢壽亭侯廟於雞鳴山陽是月命以預備倉粟貸貧民秋八月京都新建酒樓成有醉仙重譯等名 |
| 二十八年 | 五一七 | 一三九五 | 秋九月丁酉免畿內秋糧 |
| 二十九年 | 五一六 | 一三九六 | 秋八月丁亥免應天等府田租 |
| 三十年 | 五一五 | 一三九七 | 冬十月乙未重建國子監先師廟成 |
| 三十一年 | 五一四 | 一三九八 | 夏閏五月乙酉帝崩於西宮辛卯太孫允炆即皇帝位是日葬高皇帝於孝陵冬十二月賜天下明年田租之半 |
| 惠帝建文元年 | 五一三 | 一三九九 | 春三月帝釋奠於先師甲午地震秋七月燕王棣舉兵反冬十一月帝為罷齊泰黃子澄官仍留京師 |

| | | | |
|---|---|---|---|
| 二年 | 五一二 | 一四〇〇 | 秋八月癸巳承天門災 |
| 三年 | 五一一 | 一四〇一 | 春正月辛酉朔凝命神寶成告天地宗廟御奉天殿受朝賀丁丑享太廟告東昌捷復泰子澄官二月以燕兵不退復貶之 |
| 四年 | 五一〇 | 一四〇二 | 夏京師飛蝗徹天九月辛丑燕兵至六合壬寅詔天下勤王甲辰遣慶成郡王如燕師請和六月乙卯燕兵自瓜洲渡江庚申至龍潭帝令清野民多自焚其屋辛酉命諸王分守都城連遣使如燕軍申前約皆不聽乙丑燕兵犯金川門左都督徐增壽謀內應伏誅谷王穗及李景隆叛納燕兵都城陷魏國公徐輝祖率兵迎戰敗績宮中火起帝不知所終燕王入遣中使出帝后馬氏屍於火中分命諸將守城還駐龍江己巳謁孝陵遂自立為皇帝壬申以帝后屍為建文皇帝葬之丁丑殺齊泰黃子澄方孝孺等並夷其族秋七月壬午朔大祀天地於南郊癸巳使建文諸子允熙等隨母妃呂氏居懿文太子陵園 |
| 成祖永樂元年 | 五〇九 | 一四〇三 | 春正月己卯朔帝御奉天殿受朝賀乙酉始享太廟癸卯始耕耤田三月京師淫雨壞城秋九月癸未命寶源局鑄農器給山東被兵窮民是歲始命內臣監京營軍 |
| 二年 | 五〇八 | 一四〇四 | 冬十一月甲辰帝御奉天門錄囚癸丑京師地震有聲 |
| 三年 | 五〇七 | 一四〇五 | 夏五月修蔣子文廟 |
| 四年 | 五〇六 | 一四〇六 | 春三月辛卯朔始釋奠於先師十二月辛亥甌寧王允熙邸第火王薨是歲南畿饑 |
| 五年 | 五〇五 | 一四〇七 | 秋九月乙卯帝御奉天門受安南俘 |

| | | | |
|---|---|---|---|
| 六年 | 五〇四 | 一四〇八 | 夏五月壬戌京師地震是歲府學災 |
| 七年 | 五〇三 | 一四〇九 | 春二月壬午帝北巡發京師皇太子高熾監國夏四月癸酉朔皇太子攝享太廟 |
| 八年 | 五〇二 | 一四一〇 | 春正月己卯皇太子攝祀天地冬十一月甲戌帝還京 |
| 十年 | 五〇〇 | 一四一二 | 冬十月戊辰帝獵於城南武岡 |
| 十一年 | 四九九 | 一四一三 | 春二月乙丑帝北巡發京師皇太子高熾監國冬十一月以野蠶繭爲衾命皇太子薦太廟 |
| 十四年 | 四九六 | 一四一六 | 秋九月癸卯京師地震癸未帝還京 |
| 十五年 | 四九五 | 一四一七 | 春三月壬子帝北巡發京師皇太子高熾監國 |
| 十六年 | 四九四 | 一四一八 | 江寧縣治火 |
| 十八年 | 四九二 | 一四二〇 | 秋九月己巳召皇太子於京師丁亥詔自明年改京師爲南京 |
| 十九年 | 四九一 | 一四二一 | 冬十一月以北征發應天等府丁壯運糧赴宣府 |

| | | | |
|---|---|---|---|
| 二十年 | 四九〇 | 一四二二 | 秋八月免南畿水災糧芻 |
| 二十一年 | 四八九 | 一四二三 | 秋八月免南京水災田租 |
| 二十二年 | 四八八 | 一四二四 | 夏六月壬申南京地震秋九月戊子始設南京守備以襄城伯李隆爲之是歲淫雨傷麥禾南畿饑 |
| 仁宗洪熙元年 | 四八七 | 一四二五 | 春二月戊申命太監鄭和守備南京夏四月壬子命皇太子瞻基謁孝陵遂居守南京五月庚辰召皇太子於南京是歲南京地震凡四十有二 |
| 宣宗宣德元年 | 四八六 | 一四二六 | 南京地震九 |
| 二年 | 四八五 | 一四二七 | 地震十南畿旱秋八月免南京被災稅糧 |
| 三年 | 四八四 | 一四二八 | 南京地震 |
| 四年 | 四八三 | 一四二九 | 春正月地又震二月己丑南京騶虞見 |
| 五年 | 四八二 | 一四三〇 | 春正月壬子南京地震辛酉又震 |
| 七年 | 四八〇 | 一四三二 | 秋免南畿水災稅糧是歲重建府學 |

| 八年 | 四七九 | 一四三三 | 南畿旱遣使賑卹是歲復振南京饑免稅糧 |
|---|---|---|---|
| 九年 | 四七八 | 一四三四 | 春正月乙卯申兩京寬卹之令秋七月南畿旱遣官捕蝗甲子敕南京各官行視災傷蠲減秋糧 |
| 十年 | 四七七 | 一四三五 | 春正月以戶部尚書黃福參贊南京守備機務夏四月南京蝗蝻傷稼 |
| 英宗正統三年 | 四七四 | 一四三八 | 南畿旱饑詔蠲逋賦 |
| 四年 | 四七三 | 一四三九 | 春三月癸酉增南京文武官軍俸廩秋江寧水七月庚戌免被災稅糧 |
| 五年 | 四七二 | 一四四〇 | 春二月南京大風雨壞北上門脊覆舟夏應天旱蝗六月免被災田糧冬十一月再免 |
| 六年 | 四七一 | 一四四一 | 夏五月以災異遣巡撫侍郎周忱等錄南京刑獄是年始定都北京 |
| 七年 | 四七〇 | 一四四二 | 春正月南京內府火圖籍器用皆空是歲南畿大旱 |
| 八年 | 四六九 | 一四四三 | 春二月己丑汰南京冗官夏南畿蝗秋應天饑七月辛未雷震南京西角門樓獸吻 |
| 九年 | 四六八 | 一四四四 | 秋七月應天大水 |

| | | | |
|---|---|---|---|
| 十一年 | 四六六 | 一四四六 | 夏六月南京山川壇災南畿旱 |
| 十三年 | 四六四 | 一四四八 | 龍潭江水奔潰 |
| 十四年 | 四六三 | 一四四九 | 夏六月丙辰南京風雨雷電謹身奉天華蓋三殿皆災詔振卹秋八月輸南京軍器於京師冬十一月侍郎耿九疇安撫南畿流民賜覆三年 |
| 代宗景泰元年 | 四六二 | 一四五〇 | 夏四月大理寺丞李茂錄南京囚秋七月應天大水沒民廬 |
| 二年 | 四六一 | 一四五一 | 秋八月壬申南京地震 |
| 三年 | 四六〇 | 一四五二 | 又震秋八月振南畿水災免稅糧乙酉振南畿流民九月辛卯以南京地震命都御史士文巡視安輯乙未振南京被災州縣 |
| 四年 | 四五九 | 一四五三 | 南畿淫雨傷稼既又數月不雨 |
| 五年 | 四五八 | 一四五四 | 春正月南畿大雪連四旬三月撫卹南畿秋七月癸酉振南畿水災冬十二月免稅糧是歲南京大火 |
| 六年 | 四五七 | 一四五五 | 春二月大理少卿李茂等錄南京囚夏南畿旱饑冬十二月免被災秋糧 |
| 七年 | 四五六 | 一四五六 | 秋九月應天旱蝗 |

| | | | |
|---|---|---|---|
| 英宗天順元年 | 四五五 | 一四五七 | 春南京久不雨二月免被災秋糧冬十月乙巳南京地震 |
| 二年 | 四五四 | 一四五八 | 春暴風二月暴風拔孝陵樹燬文陵殿獸脊多摧 |
| 三年 | 四五三 | 一四五九 | 南畿旱 |
| 四年 | 四五二 | 一四六〇 | 春二月免被災秋糧 |
| 五年 | 四五一 | 一四六一 | 春三月丁卯南京朝天宮災南畿連月旱傷稼秋七月丁未免被災稅糧 |
| 七年 | 四四九 | 一四六三 | 春正月乙酉南京西安門木廠火延燒皇牆 |
| 憲宗成化元年 | 四四七 | 一四六五 | 秋七月應天水甲子振南畿饑八月丁丑工部侍郎沈義等撫饑民 |
| 二年 | 四四六 | 一四六六 | 夏四月上元等縣饑民相食命戶部議振秋九月癸未南京御用監火 |
| 三年 | 四四五 | 一四六七 | 夏六月戊申雷震南京午門樓是歲旱 |
| 四年 | 四四四 | 一四六八 | 春夏不雨 |

| 五年 | 四四三 | 一四六九 | 春二月雷震山川壇具服殿獸吻是歲無麥 |
|---|---|---|---|
| 六年 | 四四二 | 一四七〇 | 秋七月免南畿被災稅糧 |
| 七年 | 四四一 | 一四七一 | 南京饑遣官巡視府學復燬提學御史嚴銓等重建 |
| 八年 | 四四〇 | 一四七二 | 秋七月南京大風雨壞天地壇孝陵廟宇江溢 |
| 九年 | 四三九 | 一四七三 | 春三月南京大風雨拔太廟社稷壇樹四月南京雨土秋七月免上元等縣去年秋糧 |
| 十年 | 四三八 | 一四七四 | 春二月南京奏冬春恆燠無冰雪三月免被災秋糧秋九月再免 |
| 十二年 | 四三六 | 一四七六 | 春正月南京地震有聲 |
| 十三年 | 四三五 | 一四七七 | 春二月南京震揚衛軍陳僧兒妻一產三男一女冬十一月癸亥南京大雷雨是歲南畿饑振之 |
| 十四年 | 四三四 | 一四七八 | 夏四月免被災秋糧秋八月丁未南京大風拔太廟樹 |
| 十五年 | 四三三 | 一四七九 | 夏四月免南畿被災秋糧秋八月辛卯大風拔孝陵木 |

| | | | |
|---|---|---|---|
| 十六年 | 四三二 | 一四八〇 | 免南畿被災稅糧 |
| 十七年 | 四三一 | 一四八一 | 春二月甲寅南畿地震匯虎逸城殺人秋七月南京大風雨社稷及太廟殿宇皆搖水大溢甲戌免被災秋糧冬十一月丁酉江南大雨雪 |
| 十八年 | 四三〇 | 一四八二 | 春三月振南畿饑夏五月免被災稅糧冬十一月南京旱饑戊午南京國子監火十二月乙卯器皿廠火壬辰寧河王府火 |
| 二十年 | 四二八 | 一四八四 | 夏六月免南畿被災稅糧 |
| 二十一年 | 四二七 | 一四八五 | 夏四月亦如之五月南京大風拔太廟樹摧大祀殿及皇城各門獸吻 |
| 二十二年 | 四二六 | 一四八六 | 夏六月免南畿被災稅糧秋九月南京民饑 |
| 二十三年 | 四二五 | 一四八七 | 夏六月免被災秋糧 |
| 孝宗宏治元年 | 四二四 | 一四八八 | 春三月庚寅南京內花園火夏五月丙子南京震雷壞洪武門獸吻又壞孝陵御道樹六月己酉壞鷹揚街倉樓聚寶門旗杆冬十一月丁丑夜南京甲字庫火是歲南畿大旱應天饑 |
| 二年 | 四二三 | 一四八九 | 夏四月庚子雷毀神樂觀祖師殿乙未神樂觀火 |
| 三年 | 四二二 | 一四九〇 | 秋二月免南畿被災秋糧秋七月壬子驟雨雷壞午門西城牆南京旱 |

| | | | |
|---|---|---|---|
| 四年 | 四二一 | 一四九一 | 秋八月乙卯南京晦冥地震屋宇皆搖冬十一月庚辰振南畿災 |
| 五年 | 四二〇 | 一四九二 | 夏南畿水六月丁未免去年被災稅糧秋七月甲午振南京畿 |
| 六年 | 四一九 | 一四九三 | 夏四月辛酉夜南京舊內火五月乙未免南京被災秋糧秋八月壬申南京有黑氣東西百餘丈冬十月南京雨雪逾旬十二月壬戌雷雨拔孝陵樹 |
| 七年 | 四一八 | 一四九四 | 春二月南畿蝗夏六月癸酉雷雨拔孝陵樹秋七月庚寅大風雨壞殿宇城樓獸吻拔太廟天地壇及孝陵樹九月大風落屋瓦是歲南京地凡六震以存留折銀軍米分振各屬 |
| 八年 | 四一七 | 一四九五 | 夏五月南京陰雨踰月壞朝陽門北城堵己未免南畿被災秋糧是歲南京地凡再震 |
| 九年 | 四一六 | 一四九六 | 地凡三震 |
| 十年 | 四一五 | 一四九七 | 免南畿被災稅糧 |
| 十一年 | 四一四 | 一四九八 | 亦如之 |
| 十二年 | 四一三 | 一四九九 | 夏五月亦如之秋八月又免夏稅 |
| 十三年 | 四一二 | 一五〇〇 | 冬十月戊申南京地震 |

| | | | |
|---|---|---|---|
| 十四年 | 四一一 | 一五〇一 | 閏七月戊戌振南畿水災免被災稅糧冬十月辛酉地震 |
| 十五年 | 四一〇 | 一五〇二 | 夏秋間大風雨孝陵神宮監及懿文陵樹木橋梁牆垣多摧拔七月南京江水泛溢湖水入城五尺餘九月丙戌地震冬十月丁卯又震是月免被災秋糧 |
| 十六年 | 四〇九 | 一五〇三 | 春二月庚申地震南畿饑秋九月丁丑振被災軍民冬十一月免被災秋糧 |
| 十七年 | 四〇八 | 一五〇四 | 春正月南京工部侍郎高銓振應天饑夏五月罷南京織造中官秋八月甲申免南畿被災夏稅 |
| 十八年 | 四〇七 | 一五〇五 | 應天衞旱九月甲午地震 |
| 武宗正德元年 | 四〇六 | 一五〇六 | 夏六月丙子南京暴風雨雷震孝陵白土岡樹秋八月乙卯復遣內官南京織造 |
| 三年 | 四〇四 | 一五〇八 | 江南旱秋九月癸亥振南京饑 |
| 四年 | 四〇三 | 一五〇九 | 冬大雪樹皆枯死 |
| 六年 | 四〇一 | 一五一一 | 振南畿饑 |
| 七年 | 四〇〇 | 一五一二 | 免被災稅糧 |

| | | | |
|---|---|---|---|
| 八年 | 三九九 | 一五一三 | 秋八月免南畿水災稅糧 |
| 十年 | 三九七 | 一五一五 | 冬十二月免南畿旱災秋糧 |
| 十一年 | 三九六 | 一五一六 | 秋八月戊辰南畿地震 |
| 十二年 | 三九五 | 一五一七 | 秋八月癸酉南京祭歷代帝王廟雷雨震死齋房吏冬十一月癸巳大風雪仆孝陵樹 |
| 十三年 | 三九四 | 一五一八 | 春應天大雨彌月漂室廬人畜無算正月振南畿水災夏四月甲子免被災秋糧 |
| 十四年 | 三九三 | 一五一九 | 十四年南畿饑甚寧王宸濠反於南昌與南京守備太監劉琅通兵部尚書喬宇預爲防守濠所伏死士三百餘人以次禽斬秋七月帝親征冬十二月丙戌至南京不入舊內居南門內之公廨 |
| 十五年 | 三九二 | 一五二〇 | 春正月帝謁孝陵備諸劇戲夏六月丁巳幸牛首駐西峰祠堂中諸軍夜驚秋閏八月癸巳受江西俘旋蹕丁酉發南京漁於龍江口 |
| 十六年 | 三九一 | 一五二一 | 南京旱 |
| 世宗嘉靖元年 | 三九〇 | 一五二二 | 春二月南京織機廠火秋七月暴風雨江溢郊社陵寢宮闕城垣皆壞拔樹萬餘株江船漂沒甚衆冬十月辛卯振南畿饑免稅糧 |
| 二年 | 三八九 | 一五二三 | 春正月南京地震應天大旱饑遣侍郎席書振之仍蠲馬價秋七月南京大疫冬十一月免南畿被災稅糧 |

| | | | |
|---|---|---|---|
| 三年 | 三八八 | 一五二四 | 春正月丙寅朔南京地震二月庚戌地又震秋七月免南畿被災稅糧 |
| 五年 | 三八六 | 一五二六 | 冬十月壬子振南畿災免稅糧物料 |
| 六年 | 三八五 | 一五二七 | 減南畿馬價 |
| 八年 | 三八三 | 一五二九 | 秋九月免南畿被災稅糧 |
| 九年 | 三八二 | 一五三〇 | 應天大旱秋九月免被災秋糧 |
| 十一年 | 三八〇 | 一五三二 | 秋七月免南畿夏稅 |
| 十六年 | 三七五 | 一五三七 | 秋南畿水 |
| 十七年 | 三七四 | 一五三八 | 夏南京大旱 |
| 二十年 | 三七一 | 一五四一 | 春正月免南畿稅糧 |
| 二十二年 | 三六九 | 一五四三 | 冬十二月免南畿被災稅糧 |

| | | | |
|---|---|---|---|
| 二十三年 | 三六八 | 一五四四 | 夏秋南畿大旱民饑 |
| 二十四年 | 三六七 | 一五四五 | 夏又大旱饑冬立振武營 |
| 二十五年 | 三六六 | 一五四六 | 南畿旱 |
| 三十一年 | 三六〇 | 一五五二 | 秋八月乙丑南京試院火 |
| 三十二年 | 三五九 | 一五五三 | 南畿旱 |
| 三十四年 | 三五七 | 一五五五 | 秋七月丙辰倭賊自浙歷徽寧犯南京才七十二人南京兵輿遇敗殺二把總指揮朱湘蔣欽戰死南京戒嚴賊宿於板橋而去 |
| 三十五年 | 三五六 | 一五五六 | 秋九月免南畿被災稅糧 |
| 三十八年 | 三五三 | 一五五九 | 夏四月南京雨雹秋七月辛巳地震 |
| 三十九年 | 三五二 | 一五六〇 | 春二月丁巳南京振武營兵變殺總督糧儲侍郎黃懋官詔誅首惡秋七月江水漲至三山門秦淮民居有深數尺者冬大雪禽鳥多凍死大冰如花十二月地震 |
| 四十年 | 三五一 | 一五六一 | 秋七月南畿饑九月振之 |

| 四十一年 | 三五〇 | 一五六二 | 冬十月免南畿被災稅糧 |
|---|---|---|---|
| 四十五年 | 三四六 | 一五六六 | 春二月大風雨震報恩寺殿宇皆燬冬十二月大雨二十餘日民有凍死者 |
| 穆宗隆慶元年 | 三四五 | 一五六七 | 罷振武營 |
| 二年 | 三四四 | 一五六八 | 冬十月免南畿被災秋糧 |
| 三年 | 三四三 | 一五六九 | 秋八月振南畿水災冬免稅糧 |
| 四年 | 三四二 | 一五七〇 | 春正月火一夕數發冬詔應天府屬變賣種馬之半免蘆洲逋課 |
| 五年 | 三四一 | 一五七一 | 春二月壬子南京廣惠二倉火冬十月以水災蠲南京錦衣等衛所屯糧有差 |
| 神宗萬曆三年 | 三三七 | 一五七五 | 夏五月減里甲均徭驛傳坊夫等銀及革里甲朋役拾丁排門小夫諸名色著爲例 |
| 四年 | 三三六 | 一五七六 | 春三月雨雹冬十月雷是歲詔建表忠觀於冶城東 |
| 五年 | 三三五 | 一五七七 | 春不雨井泉多竭 |

A 22

| | | | |
|---|---|---|---|
| 九年 | 三三一 | 一五八一 | 春正月辛巳裁南京冗官 |
| 十三年 | 三二七 | 一五八五 | 春二月丁未南畿地震江濤沸騰 |
| 十四年 | 三二六 | 一五八六 | 夏五月大雨旬餘城中水高數尺江東門至三山門行舟是歲應天府尹周繼重修縣學建文德板橋 |
| 十五年 | 三二五 | 一五八七 | 秋七月江南大水 |
| 十六年 | 三二四 | 一五八八 | 春三月南京旱疫 |
| 十七年 | 三二三 | 一五八九 | 夏六月乙巳南畿大旱發帑金振之 |
| 十九年 | 三二一 | 一五九一 | 是歲南畿大水 |
| 二十年 | 三二〇 | 一五九二 | 以倭警召募浙江義烏兵數千屯龍江關 |
| 十五年 | 三一五 | 一五九七 | 文德橋圮 |
| 二十八年 | 三一二 | 一六〇〇 | 修報恩寺塔 |

| | | | |
|---|---|---|---|
| 二十九年 | 三一一 | 一六〇一 | 南畿饑 |
| 三十年 | 三一〇 | 一六〇二 | 春二月魏國府災冬十月孝陵災 |
| 三十一年 | 三〇九 | 一六〇三 | 添設南中軍標營 |
| 三十三年 | 三〇七 | 一六〇五 | 冬十月鍾山有氣如匹練先白後黑妖人劉天緒謀亂南京兵部尚書孫鑛擒斬之 |
| 三十四年 | 三〇六 | 一六〇六 | 秋八月南京大火延燒十七處十月己卯南京行人司署燬 |
| 三十六年 | 三〇四 | 一六〇八 | 夏五月秦淮河竭十日後忽漲大雨半月餘平地皆水近江圩田盡沒秋八月庚辰振南畿饑冬十二月免其稅糧 |
| 四十年 | 三〇〇 | 一六一二 | 南畿洊饑應天府尹姚思仁重修都城隍廟 |
| 四十一年 | 二九九 | 一六一三 | 秋七月南畿大水 |
| 四十四年 | 二九六 | 一六一六 | 秋九月江寧蝗蝻大起禾麥竹樹皆盡南京工部尚書丁賓濬秦淮河 |
| 四十五年 | 二九五 | 一六一七 | 夏五月南京有鼠萬餘銜尾渡江食禾稼 |

| | | | |
|---|---|---|---|
| 四十七年 | 二九三 | 一六一九 | 鼠渡江如前 |
| 熹宗天啓三年 | 二八九 | 一六二三 | 秋七月辛卯南京大內左倖宮火冬十二月丁未地震 |
| 四年 | 二八八 | 一六二四 | 冬十二月癸卯南京地震如雷是歲振䘏江南水旱災民 |
| 六年 | 二八六 | 一六二六 | 夏四月丁丑命南京內守備搜括應天各府民財助殿工兵餉五月癸亥朝天宮災冬十二月戊申南畿地震 |
| 七年 | 二八五 | 一六二七 | 冬十月癸丑南京地震有聲 |
| 懷宗崇禎三年 | 二八二 | 一六三〇 | 秋九月戊戌南畿地震 |
| 五年 | 二八〇 | 一六三二 | 夏四月丁酉地又震 |
| 九年 | 二七六 | 一六三六 | 夏南畿大旱 |
| 十年 | 二七五 | 一六三七 | 春正月丙午南畿地震流賊張獻忠犯安慶南京大震夏南畿大旱 |
| 十一年 | 二七四 | 一六三八 | 春正月裁南京冗官夏六月南京旱蝗 |

| | | | |
|---|---|---|---|
| 十二年 | 二七三 | 一六三九 | 南畿饑 |
| 十三年 | 二七二 | 一六四〇 | 閏正月丙申南京日晦冥風霾大作夏五月南京旱蝗大饑斗米千錢冬十一月戊子南畿地震 |
| 十四年 | 二七一 | 一六四一 | 夏五月南京大疫有闔門盡斃者六月南畿大旱蝗民饑 |
| 十五年 | 二七〇 | 一六四二 | 春流賊陷和州南京戒嚴鼠渡江晝夜不絕 |
| 十六年 | 二六九 | 一六四三 | 冬十一月南京火藥庫火傷三十餘人 |
| 十七年（清順治元年） | 二六八 | 一六四四 | 春正月乙卯南京地震三月流賊李自成陷京師夏四月南京兵部尙書史可法誓師勤王次浦子口聞變乃還南京廬鳳總督馬士英以兵迎福王由崧於江上五月戊子朔福王謁孝陵駐蹕內守備府庚寅監國南京壬寅即皇帝位於武英殿是月設勇衞營以太監李國輔監督秋七月丙戌福王祀高皇帝以下於奉先殿以崇禎帝后祔祭秋八月丁巳釋奠於孔子戊辰福王太后鄒氏至自河南九月福王御經筵庚戌開佐工事例冬十一月戊子南京西宮成賜名慈禧殿自五月不雨至於是月十二月有狂僧夜叩洪武門自稱烈皇帝下鎭撫司獄癸未布衣何光顯上書乞誅馬士英劉孔昭命戮光顯於市 |
| 弘光元年（清順治二年） | 二六七 | 一六四五 | 春正月乙酉朔南京大風拔木雪數尺癸巳大雷電雨雹甲午修奉先殿及午門左右掖門二月癸未誅狂僧大悲三月甲申朔有琊北來太子者至南京丙戌下中城兵馬司獄又有婦人童氏自言王妃下錦衣衞獄死是月寧南侯左良玉反夏四月福王詔督師史可法入援李草鞋夾復命回揚州己未左兵陷東流南京戒嚴命兵部尙書阮大鋮巡防江上丁卯福王選淑女於元暉殿是月清兵克揚州五月己丑渡江辛卯福王出通濟門奔太平士民出北來太子於獄擁登武英殿忻城伯趙之 |

| 紀年 | | | 大事 |
|---|---|---|---|
| | | | 龍不聽立挾之出洪武門乙未清兵駐郊壇門之龍及魏國公徐允爵大學士王鐸等迎降丙申清豫親王多鐸入南京刑部尚書高倬死之癸卯獲福王拘於江寧縣尋執之北去江南亡 |
| 清世祖順治二年 | 二六七 | 一六四五 | 夏五月改南京爲江南省應天府爲江寧府改府尹爲知府治中爲同知設立經略招撫內院大學士秋七月設鎮國公撫國公各一員領旗兵駐防江寧遣內官正副二員陵戶四十名守明孝陵免江南本年稅糧十之七兵餉十之四明季無藝之徵悉罷之舉行鄉試江南省在江寧鄉試自是鄉試定爲子午癸酉年 |
| 三年 | 二六六 | 一六四六 | 春正月朱君兆謀內應明宗室朱盛瀝事露死罷江南省舊設部院二月改設昂邦章京一員領旗兵駐防三月壬子明唐王督師大學士黃道周不屈死秋八月再行鄉試 |
| 四年 | 二六五 | 一六四七 | 改經略招撫爲總督轄江南江西河南三省大量田畝 |
| 六年 | 二六三 | 一六四九 | 建駐防城改總督轄江南江西二省 |
| 七年 | 二六二 | 一六五〇 | 春二月乙未改明國子監爲江寧府學應天府學爲上元江寧二縣學裁江寧府馬政船政同知二員 |
| 八年 | 二六一 | 一六五一 | 歲祲上元知縣郭士賢請將各院罰贖銀兩盡數糴米入倉不足則以己俸益之 |
| 九年 | 二六〇 | 一六五二 | 總督馬國柱增修江寧府學立櫺星門及戟門改彝倫堂爲明倫堂設志道據德依仁游藝四齋以國子監坊爲江寧府學坊 |
| 十一年 | 二五八 | 一六五四 | 春正月辛丑以水旱故停江寧織造三年戊申免江寧去年被災額賦二月明定西侯張名振率衆自海泝江而上掠儀徵進至觀音門還登金山望祭孝陵江寧大震 |

| | | | |
|---|---|---|---|
| 十三年 | 二五六 | 一六五六 | 裁江寧府督餉同知一員 |
| 十五年 | 二五四 | 一六五八 | 裁江寧府糧捕廳捕查驛各通判仍留南捕一員增設北捕一員 |
| 十六年 | 二五三 | 一六五九 | 夏六月明延平王鄭成功率海師薄江寧梁化鳳平之改神策門爲得勝門 |
| 十七年 | 二五二 | 一六六〇 | 重建駐防城起太平門東至通濟門東止重建方正學公祠 |
| 十八年 | 二五一 | 一六六一 | 改駐防總管爲將軍 |
| 聖祖康熙元年 | 二五〇 | 一六六二 | 裁操江都御史歸併總督兼管 |
| 三年 | 二四八 | 一六六四 | 改總督專轄江南一省 |
| 五年 | 二四六 | 一六六六 | 夏六月免上元江寧等衞節年未完蘆快丁銀 |
| 六年 | 二四五 | 一六六七 | 裁江寧府推官一員修復明道書院立射圃以教士設水龍局江寧知府陳開虞修江寧府志延鄧旭白夢鼐爲纂修 |
| 八年 | 二四三 | 一六六九 | 冬十一月免江寧被災額賦 |

| | | | |
|---|---|---|---|
| 九年 | 二四二 | 一六七〇 | 設育嬰堂於三山門外與養濟院同字 |
| 十年 | 二四一 | 一六七一 | 夏五月兵丁侯進孝訐告總督麻勒吉被逮江南士民罷集鼓譟保留之江南旱蝗總督麻勒吉捐俸購買嬭子遂絕歲不告饑冬十一月免上元被災額賦 |
| 十八年 | 二三三 | 一六七九 | 冬十二月免江南旱災額賦 |
| 十九年 | 二三二 | 一六八〇 | 江寧知府陳龍巖修府學文廟兩廡 |
| 二十年 | 二三一 | 一六八一 | 夏四月裁江寧府船政同知一員 |
| 二十一年 | 二三〇 | 一六八二 | 春正月復改總督轄江南江西二省總督于成龍禽斬巨盜魚壳南中風俗奢靡聞成龍至爭衣布褐布驟貴又建虹橋書院 |
| 二十二年 | 二二九 | 一六八三 | 江寧知縣佟世燕延戴本孝纂修縣志又修水次倉於觀音門冬十二月祭酒王士禎請飭督撫查明南監板合學臣收藏儒學尊經閣從之江寧知府于成龍（與總督同名）開濬府學泮池築屏牆時瀕江蘆洲多爲豪強所占成龍徧行查察以有課而無洲者爲坍江立予豁除有洲而無課者爲欺隱升科而薄其罰人皆稱平 |
| 二十三年 | 二二八 | 一六八四 | 秋九月免明年江南漕糧三之一冬十一月南巡至於江寧以將軍署爲行宮躬祭明太祖陵駐蹕大教場受臣民朝見 |
| 二十六年 | 二二五 | 一六八七 | 冬十一月蠲明年熙徵地丁錢糧及本年未完租賦 |

| 二十七年 | 二二四 | 一六八八 | 春三月免康熙二十七年以前江南漕糧夏六月旱 |
|---|---|---|---|
| 二十八年 | 二二三 | 一六八九 | 春正月蠲江南積年民欠及一切地丁錢糧二月南巡至於上元以吉祥街織造署爲行宮允督臣傅臘塔奏免江寧號房篷塔地租銀八千兩定上元江寧爲大學額各三十名 |
| 三十年 | 二二一 | 一六九一 | 蠲江南歲運漕米以次逐府各免一年其江寧截留十萬石存貯駐防倉 |
| 三十二年 | 二一九 | 一六九三 | 夏潁江水溢 |
| 三十三年 | 二一八 | 一六九四 | 冬十月江寧船廠政改歸管糧同知兼理免江南舊欠帶徵錢糧 |
| 三十五年 | 二一六 | 一六九六 | 冬十二月詔免上元水災額賦 |
| 三十八年 | 二一三 | 一六九九 | 南巡至於上元以織造府爲行宮免江南舊欠帶徵錢糧及三十四五六等年一應地丁雜稅遣尙書席爾達祭明孝陵又親往奠酒 |
| 四十二年 | 二〇九 | 一七〇三 | 春二月辛丑南巡至於上元以織造府爲行宮遣大學士馬齊祭明孝陵是歲錢釪改建方正學祠 |
| 四十四年 | 二〇七 | 一七〇五 | 夏四月南巡至於上元以織造府爲行宮遣尙書徐潮祭明孝陵命翰林學士揆敍試士於秦淮棘院各賦詩二章取錢崇世等五人 |
| 四十五年 | 二〇六 | 一七〇六 | 春正月免上元江寧四十三年以前未完地丁銀米其已完在官者準本年流抵江寧織造曹寅捐修府學 |

| 紀年 | | | 大事 |
|---|---|---|---|
| 四十六年 | 二〇五 | 一七〇七 | 春三月南巡幸於上元駐蹕吉祥街行宮遣馬齊祭明孝陵又親謁明孝陵賚耆老帛肉有差免四十七年額賦夏旱上元知縣趙聯捷挑濬河道以工代振冬十二月免上元本年旱災地丁錢糧 |
| 四十七年 | 二〇四 | 一七〇八 | 春正月詔留湖廣江西漕米四十萬石於江寧等處平糶冬十月免江南明年地丁額賦幷停徵舊欠 |
| 五十一年 | 二〇〇 | 一七一二 | 冬十二月免江南明年地畝銀豁除歷年積欠是歲建考棚於江寧爲下江士子秋闈錄科之所 |
| 五十三年 | 一九八 | 一七一四 | 冬十二月蠲上元等縣被災額賦 |
| 五十四年 | 一九七 | 一七一五 | 修縣學尊經閣 |
| 五十六年 | 一九五 | 一七一七 | 免江南帶徵地丁屯衞銀其帶徵漕項銀及米豆各蠲半 |
| 五十八年 | 一九三 | 一七一九 | 春正月詔截留湖廣江西漕米四十三萬石分貯江寧等處備荒江蘇按察使李馥重建縣學青雲樓（樓爲前明應天府周繼所立也）上元知縣唐開陶建預備倉 |
| 六十年 | 一九一 | 一七二一 | 上元知縣唐開陶修縣志成 |
| 世宗雍正元年 | 一八九 | 一七二三 | 春正月開登極恩科春鄉試秋會試增上元江寧學額各二十五名免康熙十一年至五十年未完地丁米豆蘆課銀 |
| 二年 | 一八八 | 一七二四 | 夏六月免江南逋賦總督查弼納改舊錢廠地爲書院名曰鍾山以課江南北士增拓貢院號舍建忠義節孝祠於學宮內 |

| | | | |
|---|---|---|---|
| 四年 | 一八六 | 一七二六 | 冬十二月詔免江寧被災額賦 |
| 五年 | 一八五 | 一七二七 | 二月壬戌振江寧水災饑民癸亥詔江寧駐防操練水師免上元雍正四年水災額賦江寧知縣孔毓珠建常平倉於渡船口 |
| 六年 | 一八四 | 一七二八 | 江寧知府林華年捐修江寧縣署 |
| 七年 | 一八三 | 一七二九 | 春三月詔有司防護明太祖陵上元知縣刁承祖以民[illegible]賦雜設雙簿單以杜吏胥收多填少之弊向例戶司借供給署中薪炭任意侵挪承祖悉革除之 |
| 十年 | 一八〇 | 一七三二 | 江蘇學使按臨江寧府屬始自句容移會城以下江考棚爲治所按察使移駐蘇州改其署爲鹽巡道署秋七月增江寧水師守備一把總二歸將軍統轄駐於江口 |
| 十一年 | 一七九 | 一七三三 | 夏大水詔緩徵振饑建賢良祠於欽天山以祀陳鵬年張伯行 |
| 十二年 | 一七八 | 一七三四 | 移江寧養濟院於南城外佟園總督趙宏恩捐銀助之詔截留本年起運漕糧二十萬石於江寧等被水州縣開春平糶緩徵新舊條欠銀及南漕等米動支倉穀分別振濟 |
| 十三年 | 一七七 | 一七三五 | 春三月縣學新設灑掃會秋八月詔免上元水災額賦九月高宗登極免雍正十二年以前錢糧實欠在民者其有官侵吏蝕項一例寬免冬十月免各年漕項蘆課及學租雜稅等積欠銀十一月免雍正十二年以前耗羨銀十二月免雍正十二年以前帶徵漕項及本折銀米又詔業戶酌減佃戶之租 |
| 高宗乾隆元年 | 一七六 | 一七三六 | 夏上元江寧水詔酌免被災鄉村本年額賦是歲詔凡遇蠲免以奉旨之日爲始其奉旨之後部文未到之前如有已輸在官者准作次年正賦永者爲例 |

| | | | |
|---|---|---|---|
| 六年 | 一七一 | 一七四一 | 夏水 |
| 七年 | 一七〇 | 一七四二 | 兩江總督德沛每朔望躬蒞鍾山書院談藝 |
| 十年 | 一六七 | 一七四五 | 曾免十一月地丁錢糧江寧知府沈孟堅禁秦淮夜游逐流妓之寓河房者 |
| 十六年 | 一六一 | 一七五一 | 春正月免江南乾隆元年至十三年逋賦三月帝奉太后南巡駐蹕江寧謁明太祖陵試士子於鍾山書院并頒武英殿本十三經廿一史各一部存貯之是歲上元知縣藍應襲修縣志延何夢篆總纂江寧知縣袁枚亦繼爲之設局於故隋尚衣園後 |
| 二十一年 | 一五六 | 一七五六 | 春三月壬午詔減上元等縣低瘠田地額賦 |
| 二十二年 | 一五五 | 一七五七 | 春帝奉太后南巡駐蹕江寧試士子於鍾山書院加賑江南被災州縣免乾隆十年以前積欠漕項銀米及地丁耗羨加賑江南被災州縣截漕十萬石分儲備糶 |
| 二十六年 | 一五一 | 一七六一 | 詔截留冬漕分糶如二十二年例 |
| 二十七年 | 一五〇 | 一七六二 | 帝奉太后南巡駐蹕江寧謁明太祖陵詔試士子於鍾山書院增本年江南科試學額大學五名中學四名小學三名賑去年被災州縣并蠲二十二年至二十六年節年因災緩徵及未完地丁各欠免江寧府附郭諸縣本年額賦 |
| 二十九年 | 一四八 | 一七六四 | 詔照例截留冬漕十萬石在駐蹕地方平糶 |

| | | | |
|---|---|---|---|
| 三十年 | 一四七 | 一七六五 | 免江寧府附郭諸縣本年丁銀三月帝奉太后南巡駐蹕江寧謁明太祖陵召試士子於鍾山書院免二十九年以前節年因災未完舊賦二十六七八等年地丁河驛二十八年以前因災未完漕項暨民借籽種口糧備築堤壩等銀及熟田地丁雜稅未完銀兩 |
| 三十四年 | 一四三 | 一七六九 | 夏五月裁江寧副都統缺 |
| 三十五年 | 一四二 | 一七七〇 | 太后萬壽普免錢漕江寧與焉 |
| 四十年 | 一三七 | 一七七五 | 建奎星亭於泮池側 |
| 四十三年 | 一三四 | 一七七八 | 普免錢漕江寧與焉建鳳池書院以課童生 |
| 四十五年 | 一三二 | 一七八〇 | 帝七旬萬壽普免漕糧春三月南巡駐蹕江寧詔截留冬漕十萬在駐蹕地方平糶謁明孝陵召試士子於鍾山書院便民河成 |
| 四十九年 | 一二八 | 一七八四 | 春正月詔免江寧各屬逋賦又以南巡恩命截留冬漕如前例加賑上元等縣災民兩月閏三月南巡駐蹕江寧祭明陵 |
| 五十年 | 一二七 | 一七八五 | 免江寧等府四十七年以前逋賦夏大學 |
| 五十二年 | 一二五 | 一七八七 | 夏水給籽種口糧 |

| | | | |
|---|---|---|---|
| 五十四年 | 一二三 | 一七八九 | 江寧屢有火災總督書麟作水星鼎於南門城上以鎮之 |
| 五十六年 | 一二一 | 一七九一 | 詔緩徵四十八年至五十四年因災積欠銀米分四年帶徵 |
| 五十九年 | 一一八 | 一七九四 | 九月普免六十年錢糧一次 |
| 仁宗嘉慶元年 | 一一六 | 一七九六 | 普免天下錢糧賚老民絹綿米肉有差 |
| 二年 | 一一五 | 一七九七 | 建忠義孝弟祠于學宮立卹嫠局於龍王廟 |
| 三年 | 一一四 | 一七九八 | 夏五月修明孝陵及上元江寧兩縣學 |
| 四年 | 一一三 | 一七九九 | 免乾隆六十年以前積欠緩徵地丁耗羨及民欠籽種口糧漕糧銀兩 |
| 九年 | 一〇八 | 一八〇四 | 冬布政使康基田濬秦淮河 |
| 十年 | 一〇七 | 一八〇五 | 建雞鳴書院於府學以課童生 |
| 十一年 | 一〇六 | 一八〇六 | 縣學尊經閣災廿一史版及三段碑落星石皆燬布政使康基田重建之因立尊經書院以課生監 |

| | | | |
|---|---|---|---|
| 十四年 | 一〇三 | 一八〇九 | 冬十月以五旬萬壽賚老民綿絹米肉有差 |
| 十七年 | 一〇〇 | 一八一二 | 夏小旱井泉竭是歲江寧知府呂燕昭重修府志聘桐城姚鼐為纂修 |
| 十八年 | 九九 | 一八一三 | 捕妖言朱毛里水月庵僧鏡澂以術見捕妖人方榮升黨類井獲審實磔之 |
| 十九年 | 九八 | 一八一四 | 夏大旱饑乾隆乙巳後第一奇災官民義捐振貸民十七萬口餘銀二萬奇存典生息備荒官亦發倉米出糶四城分設免徵錢糧十之六立老人堂於迴光寺清節堂於油坊巷又於剪子巷設崇義堂以課貧童 |
| 二十年 | 九七 | 一八一五 | 春三月板巷火有死者夏旱大疫建正覺寺於三條營（為鏡澄也續纂江寧府志在十九年茲依通紀） |
| 二十一年 | 九六 | 一八一六 | 貢院改鑿冰池於東龍懇牆外立救生總局於信府河草鞋夾黃天蕩皆設有紅船 |
| 二十二年 | 九五 | 一八一七 | 巡道方體濬運瀆新河用宋張孝詳言也 |
| 二十三年 | 九四 | 一八一八 | 小旱修上江兩縣學泮宮坊修浦子口敵臺 |
| 二十四年 | 九三 | 一八一九 | 六旬萬壽蠲十年至二十一年未完民欠錢糧米賚老民絹綿米肉有差二月朔府學大成殿災 |
| 二十五年 | 九二 | 一八二〇 | 小旱督署大堂及科房災改雞鳴書院為奎光 |

| 宣宗道光元年 | 九一 | 一八二一 | 春詔賚年老軍民絹綿米肉有差夏山田旱給民口糧秋大疫 |
|---|---|---|---|
| 二年 | 九〇 | 一八二二 | 春加賞災民口糧與府學洒掃會增貢院西供給所號舍祀端木心寅於孝子祠 |
| 三年 | 八九 | 一八二三 | 夏水給災民振銀以義捐恤貧士重修下江考棚及大程子祠上元知縣武念祖重修縣志訓導陳栻主其事立上元江寧兩縣免簽快丁碑 |
| 四年 | 八八 | 一八二四 | 春加振水災饑民以義捐餘欵濟新開運瀆河落署火案牘無存 |
| 五年 | 八七 | 一八二五 | 小水始置豐備倉 |
| 六年 | 八六 | 一八二六 | 夏清涼山翠微亭發蛟（清涼寺九間大殿沖倒三間牆壁俱圮水深數尺入城河） |
| 八年 | 八四 | 一八二八 | 修南關石道自長干橋至鎮淮橋重建南門城樓 |
| 九年 | 八三 | 一八二九 | 江寧布政使賀長齡濬城內外河道整飭書院規約刊經世文編以教士 |
| 十年 | 八二 | 一八三〇 | 清涼門草場人劚地得鐵椎數十枚入縣庫冬十月緩徵上元等縣水災額賦 |
| 十一年 | 八一 | 一八三一 | 夏水紳民議閉上水關涵板六月免徵銀米十之四并給上元等縣災民口糧秋七月江寧布政使林則徐建議倡捐助振貧送留養收孩瘞棺捐衣勸糶養佃典牛借種籽禁燒鍋凡十二則秋八月地震是科鄉試以水改期九月武鄉試改次年三月 |

| | | | |
|---|---|---|---|
| 十二年 | 八〇 | 一八三二 | 三月靜海寺災明太監鄭三寶使西洋返時所造也夏五月緩徵上元等縣水災額賦及河灘學利總督陶澍建豐備倉於旱西門街廣豐備倉於羅寺轉灣秋七月裁江寧府照磨 |
| 十三年 | 七九 | 一八三三 | 夏水八月鈔庫街火文德橋闌圮溺死數十人九月振上元等縣水災再振上元等縣災民緩徵額賦十二月再振上元等縣水災江寧知府俞德淵移建鳳池書院於五松園疏支河至北門橋乾河壖而止建見山亭重修朝天宮得明永樂告天文石刻 |
| 十四年 | 七八 | 一八三四 | 春正月給上元等縣上年災歉口糧籽種連月雨甚夏四月緩徵上元等縣逋賦冬十一月緩徵上元等縣賦額 |
| 十　年 | 七七 | 一八三五 | 春正月展緩上元等縣被災逋賦秋八月以太后六旬萬壽蠲十年以前正耗民欠錢糧及因災緩徵帶徵銀數並借給籽種口糧牛具冬十一月緩徵上元等縣被災額賦 |
| 十六年 | 七六 | 一八三六 | 上元江寧兩縣學中重建青雲樓移建八蜡廟於欽天山 |
| 十七年 | 七五 | 一八三七 | 修上元江寧兩縣學魁星閣總督陶澍設惜陰書院於盋山以課舉貢生監經古安徽紳士廢上江考棚 |
| 十八年 | 七四 | 一八三八 | 上江兩縣學新建明德堂并志道等四齋 |
| 十九年 | 七三 | 一八三九 | 夏水 |
| 二十年 | 七二 | 一八四〇 | 給上元等縣水災口糧并修屋費鄉試改期如上年例是歲英人擾浙 |

| | | | |
|---|---|---|---|
| 二十一年 | 七一 | 一八四一 | 振上元等縣災民緩征新舊額賦 |
| 二十二年 | 七〇 | 一八四二 | 春二月展振上元等縣災民夏六月戊寅朔日食晝晦見星（午後非燭無所見一小時許漸明）英吉利以禁鴉片烟事擾海疆數年至是駛入長江己丑江寧閉城庚寅閉市城復啓城中大小戶皆徙至東南鄉癸巳紳民設保衞局防宵小內訌日夜梭巡乙未洋船抵草鞵夾是日復閉城秋七月辛亥英人占上元縣丞署（在觀音門）掠邁皋橋丙辰來議和庚午立和約乙亥去八月丁丑朔大水陸發平地四尺以桃源河決故辛卯撤保衞局九月城中大疫 |
| 二十三年 | 六九 | 一八四三 | 塞定淮門 |
| 二十四年 | 六八 | 一八四四 | 夏水秋八月裁龍江關查驗木植稅局 |
| 二十五年 | 六七 | 一八四五 | 太后七旬萬壽錫免如例夏水 |
| 二十七年 | 六五 | 一八四七 | 英人與青浦民鬭乘輪至江寧訴於總督檣辭撫之明日駛去 |
| 二十八年 | 六四 | 一八四八 | 秋大水 |
| 二十九年 | 六三 | 一八四九 | 六月大水街道行舟給振免徵秋大疫鄉試改期十月 |
| 三十年 | 六二 | 一八五〇 | 文童加試性理論一場 |

| 年 | | | 事 |
| --- | --- | --- | --- |
| 文宗咸豐元年<br>太平天國元年 | 六一 | 一八五一 | 免道光三十年以前民欠地丁錢糧 |
| 二年 | 六〇 | 一八五二 | 冬總督陸建瀛奉旨會剿太平軍於湖北巡撫楊文定移守江寧與布政使祁宿藻會辦團練設籌防局募勇萬人皆無賴松江提督福珠洪阿以其衆來助防十二月庚戌建瀛出師時戰事日逼居民鑒前避地之害皆不動文定復禁人外徙城中男婦幾九十萬人 |
| 三年 | 五九 | 一八五三 | 春正月甲子陸建瀛遁回楊文定委印遷蘇州福珠洪阿自雨花臺退入城癸酉太平軍至江寧鎮攻聚寶門乙亥太平軍繞城西南築壘二十四列舟自大勝關達七里洲日夜猛攻清布政司祁宿藻憂憤卒二月乙酉城破將軍祥厚等退守駐防城旋敗死之太平軍遂居駐防城死者四萬人戊子東王楊秀清入城奉天王洪秀全居督署諸官署則各王踞之一秀清始居藩司署繼移將軍署終住黃泥巷史何二宅一名江寧為天京〔又謂之小天堂〕建號曰太平天國頒布奉天討胡檄設六官訂法律設曆法大建三十一日小建三十日節氣皆歸朔望立法十曰天條定幣制免錢糧兩年城中大宅盡燬樹木皆伐惟妙相菴為石達開所據得無恙編查戶口命民入隊不允者聽擇民居之齎者驅婦女實其中名為女館以女官統之一亦有卒伍司馬等名以粵楚悍婦為之呼為老姊妹一丙申清欽差大臣向榮自九江帥師至江寧壁孝陵衞是為江南大營壬寅清欽差大臣琦善率直隸陝西黑龍江馬步各軍自河南至揚州城外與直隸總督陳金綬內閣學士勝保分營城外是為江北大營三月有外國輪船至下關來貨洋槍火藥與之聯教通款詔丞相林鳳祥李開芳北伐夏四月太平軍人在揚州者遣兵襲浦口五月出南門奪善橋秋七月琦軍於浦口立水勇局太平軍水師焚棲霞寺泝流至大勝關擊敗清兵遂焚板橋揚帆而上九月江寧四鄉創聯村法冬十月江寧廩生張繼庚謀獻城應清兵謀泄被捕是歲太平軍頒布天朝田畝制度職譯行舊遺詔聖書新遺詔聖書清江寧知府趙德轍寄治淳化鎮團練鄉兵又設立撫卹局 |
| 四年 | 五八 | 一八五四 | 春太平天國開男女科江寧人冤正能張士義田玉梅以張繼庚前約謀變事敗玉梅逃免餘皆伏誅秋七月焚牛首山寺閏七月江寧將軍托明阿代琦善為欽差大臣接統江北軍時楊秀清以糧絀驅婦女出城割稻於是脫離者甚衆太平軍於北 |

| | | | |
|---|---|---|---|
| | | | 江口設鐵鎖橫江旋為清師所斷冬十月清向軍克雨花台石壘逼南門而焚太平軍燒燬報恩寺塔防為清兵所據也 |
| 五年 | 五七 | 一八五五 | 六月江水溢本科鄉試九年於浙闈補之 |
| 六年 | 五六 | 一八五六 | 三月清都統德興阿代托明阿接統江北軍五月旱蝗江南北大饑江南大營潰向榮退保丹陽尋歿欽差大臣怡良署北王韋昌輝襲殺東王楊秀清昌輝旋為天王所誅翼王石達開走安慶不返遂以安王洪仁發福仁達為腹心冬十月清欽差大臣和春接統南軍駐句容境 |
| 七年 | 五五 | 一八五七 | 冬十月鎮江陷於清軍十一月和春復立營孝陵衞德興阿駐浦口 |
| 八年 | 五四 | 一八五八 | 天國以李秀成輔政後率軍出征時清軍圍金陵者八萬人築長濠自水西門迤東歷通濟太平諸門北達七里洲綿亙百餘里天王洪秀全患之秋七月悉銳出突長濠左潰入城不復出十一月英公使額爾金巡是江道南京未通知砲台擊之是歲江知府鄭濟美設撫卹局及書院於淳化鎮以招徠士民本科鄉試於同治三年補之清與法訂天津條約闢下關為商埠 |
| 九年 | 五三 | 一八五九 | 春欽差大臣和春以江寧長濠成奏免錢糧三月德興阿被劾罷江北不復置師以江南大營兼轄冬十月太平軍乘六合之勝取浦口是月江南鄉試借浙江舉行是歲太平軍大封將士為王佐干王洪仁玕請重訂曆法以第四十一年為幹年 |
| 十年 | 五二 | 一八六〇 | 春三月忠王李秀成自杭州回師逐攻天京圍軍清江南大營再潰欽差和春及總統張國樑死之自是城外無清兵者二年六月清兩江總督曾國藩拜欽差大臣督辦江南軍務 |
| 十一年 | 五一 | 一八六一 | 清軍練洋槍隊以洋將為統領助攻太平軍或勸天王亦估洋兵不從天王頒行欽定士階條例 |

| 年號 | | 西曆 | 紀事 |
| --- | --- | --- | --- |
| 穆宗同治元年 太平天國十二年 | 五〇 | 一八六二 | 夏四月勝保都興阿曾國荃會軍困天京天京乏食死者甚衆秋八月江南大疫閏八月忠王李秀成上書請棄天京不聽秀成自蘇率大軍二十萬援天京與曾國荃大戰 |
| 穆宗同治二年 太平天國十三年 | 四九 | 一八六三 | 天京益乏食令合城撦百草成團謂之甜露蓄以備食各家呈甜露十擔夏曾國荃攻陷雨花台外城及聚寶門外石壘九座又會楊岳斌彭玉麐攻陷下關草鞋夾燕子磯各壘李朝斌成發翔劉連捷復會水師攻陷九洑洲清提督鮑超下陸軍渡江會攻命隆天京附近各要隘悉沒入清軍 |
| 穆宗同治三年 太平天國十四年 | 四八 | 一八六四 | 春正月曾國荃攻陷鍾山天保城分兵扼太平神策門天京城圍復合五月天王仰藥死幼主福立夏六月曾國荃破天京大掠三日忠王死之幼主福走免旋爲清將所執送南昌被害死者十餘萬人免天京屬四五六等年錢糧三年以前皆以兵災蠲除冬十月設善後局以總諸務立保甲局以清房產借給七縣牛粒籽種修貢院築駐防城甲巷旗兵八百餘名建江寧府城隍廟於金沙井浚江寧城內支河十一月舉行鄉試以存穀貸鄉農免其繳還從縣紳王延是請也 |
| 穆宗同治四年 | 四七 | 一八六五 | 春正月立昭忠祠於雞鳴山麓設粥廠立七屬縣招墾局重建下江考棚修程明道先生祠濬秦淮河二月興復鍾山尊經鳳池三書院改建鍾山書院於迴光寺故址裁湘勇駐金陵者留四營試武士月課以靖凱撤將士構城墳濠勒銘於鈇門瘞枯骨設普育堂於剪子巷清節堂於小油坊巷紳民復興救生局崇善堂夏四月總督曾國藩剿捻李鴻章攝其事五月移金陵書局於飛霞閣改建江寧府學於冶城山移織造機局於珠寶廊設種茶局於蛇山修清涼山顯翠微亭建江寧城北鼓樓戒碑設機器製造局於南門外西天寺故址延法國人馬德里爲教習又置存儲火藥局於石城門內濟牛庵北軍械所於古城隍廟旁修豐備倉於旱西門牌樓大街重建江寧知府署機以爲總督行轅 |
| 五年 | 四六 | 一八六六 | 春二月復建惜陰書院於盋山麓以經古詩賦課士修雨花山方忠文公墓及烏龍潭顏魯公祠立卹嫠粥廠於東關頭法國立天主堂於豐富巷冬十一月曾國藩回總督任 |
| 六年 | 四五 | 一八六七 | 夏旱水涸建龍神廟於靈谷寺重建布政使司署始建鳳池書院於新廊增貢院西隅號舍修徐中山王墓坊建文津道濟二橋於新府學修縣學前文德木橋冬十一月曾國藩移督直隸 |

| 七年 | 四四 | 一八六八 | 春詔府屬暫行抵徵錢免從前水旱偏災水師陸師及金陵昭忠祠成設皇華館於水西門外冬增設育嬰堂於剪子巷 |
|---|---|---|---|
| 八年 | 四三 | 一八六九 | 總督馬新貽練新兵四營建江安糧道署巡道二署上元江寧二縣署夏水開東關以通淮流秋建縣學文廟於秦淮水北舊址修燕子磯亭建火神八蜡廟於中正街移武廟於雞鳴山府學故址以水災設典牛局 |
| 九年 | 四二 | 一八七〇 | 春廣上元江寧二縣學額各五名以總兵王永勝欠餉報效恩也二月紳士王延晁石楷籌七縣會試公車費本銀二千餘兩存典生息設清江火藥局於草場製造火箭局於神大庵修三江營欄江新堤夏城中訛言奸拐迷人道中幾斷行人秋七月張文祥刺總督馬新貽改創水師設金陵營於草鞍夾以參將領之建上元節孝祠於烏龍潭側江寧節孝祠於雨花山冬閏十月曾國藩三督兩江修牛山寺南門外火挑築沙洲圩大堤浚北河口及大勝關河皆以防軍供役 |
| 十年 | 四一 | 一八七一 | 春正月凌遲張文祥於小教場濬秦淮河至東水關夏五月籌建駐防城兵房設桑棉局於城北妙相菴還巡道孫衣言立勸學官書局以書借願讀者修冶山卞忠貞公祠墓修曠觀亭夏四月建湖神廟於後湖蓮萼洲秋八月修莫愁湖水榭冬十一月重建總督署 |
| 十一年 | 四〇 | 一八七二 | 春二月曾國藩卒於任爲建民不能忘坊於蚵蛺磯府學文廟始習樂舞建將軍都統織造署設製造火藥局於通濟門外九龍橋設木釐局於上新河重修清遠樓建雨花山方公祠及木末軒冬建曾文正公祠於龍蟠里故四松庵址也 |
| 十二年 | 三九 | 一八七三 | 春二月立永廣學額碑及公車費記於府學設修船廠於巴斗山布政使梅啓照籌浚便民河即石埠橋下水也夏四月修明孝陵六月建萬壽宮於中正街移文昌宮於西華門建社稷壇於南門外三里店神祇壇於雙橋門先農壇於通濟門外修雨花山麓三忠祠改貢院街道大增平江府姚家巷號舍秋七月建辟厚劉同纓祠於雞鳴山西麓八月建馬新貽祠於龍蟠里 |
| 十三年 | 三八 | 一八七四 | 春三月上元知縣莫祥芝江寧知縣甘紹盤修兩縣合志延汪士鐸爲總纂設局於金沙井城隍廟立頤壽堂甘棠文塾建顧亭林先生祠於冶山設洋務局於碑亭巷臺灣有日本警總督李宗羲設籌防局以綜治軍事增募勇營駐江寧四郭門外建 |

| 年號 | 民國前 | 西曆 | 紀事 |
|---|---|---|---|
| | | | 礮臺於烏龍山沙洲圩分設火藥局於雞鳴山陰冬兩縣志皆成十二月移城隍廟於府署北以金沙井遺基分前爲向（榮）張（國樑）二忠武公祠後爲崇善堂卹嫠局 |
| 德宗光緒元年 | 三七 | 一八七五 | 春錮資一切如道光咸豐元年例浚城南北各街道水溝冬沈葆楨來爲兩江總督改試武弁月課以洋鎗打靶江寧七屬始開辦大徵 |
| 二年 | 三六 | 一八七六 | 重造駐防城內響水馬家白虎小平教場中路各橋及浚小門前各水溝修浚金陵閘雙塘重濬長干橋修浦口敵臺夏旱有星晝見 |
| 三年 | 三五 | 一八七七 | 春立倉聖祠於冶山以史籀王次仲史游許慎配祀重建中和橋夏旱蝗濬城內河道挑後湖築隄以達湖神廟皆以工代振立捕蝗局竣事而徹秋減漕糧十之三 |
| 四年 | 三四 | 一八七八 | 春捕蝗子是年總督司道府縣共捐積穀三千五百石覓儲于紳富捐穀廒豐備倉內以紳士掌之 |
| 五年 | 三三 | 一八七九 | 春建甘棠文塾於華藏庵以課孤童建鍾山書院享堂以祀山長重建一拂清忠祠於清涼山以祀宋鄭俠重建祈澤寺防軍修城外濬江各圩隄 |
| 六年 | 三二 | 一八八〇 | 春建沈葆楨祠於龍蟠里築薛廬於烏龍潭上並建宛在亭於湖心本肥月亭故址建勞勞亭於石城門外江寧知府蔣啓勳續修府志延汪士鐸爲總纂秋不雨始設電線局於南城外 |
| 七年 | 三一 | 一八八一 | 春重修礮臺增築下關數處重建石城橋創諸葛祠於蛇山靈應觀中以地近駐馬坡也又附祀陶淵明移鍾山書院於錢廠橋故址冬左宗棠來爲兩江總督設清丈局以理地基 |
| 八年 | 三〇 | 一八八二 | 春設水利局建陶澍林則徐祠於督院東紳士議命年續籌公車費左宗棠復捐益之共銀萬兩 |
| 九年 | 二九 | 一八八三 | 春恤兩建方正學祠於駐防城兩節亂秋大風敗稼冬天有赤氣隨日出沒者累月 |

| | | | |
|---|---|---|---|
| 十年 | 二八 | 一八八四 | 春修九龍橋利涉橋內橋立明季敬祠於雨花臺木末軒更總督曾國荃以全權大臣赴上海與法議撫事不成遂歸江寧辦理防務使提督劉連捷召募湘勇屯於鼓樓北以欠進防擧行保甲九月雪 |
| 十一年 | 二七 | 一八八五 | 春二月中法和議成江防始罷瞽是月杪大雨山水泛溢圩田淹沒冬十月丙戌夜有流星交織四下如雨如是者三日美英二國各立耶穌教堂於旱西門內四根桿子未幾美國又立醫院於城北乾河沿城中屢有火警 |
| 十二年 | 二六 | 一八八六 | 春江寧知府孫雲錦設奎光書院以課童生冬十二月大雪經月折木壞屋平地深五尺 |
| 十三年 | 二五 | 一八八七 | 春正月山水發衝圮東水關外石閘庚戌夜大霧四塞如烟中有硫磺氣恆雨夏四月黑廊大火秋八月沈陰不雨經月會匪楊子吉欲爲亂捕得誅之冬旱屢火十二月晦湖南流民求撫卹鬨總督署擁數人始散是歲薛㒤拔貢入京盤費勤石縣前 |
| 十四年 | 二四 | 一八八八 | 夏旱五月訛言剪雞毛冬振布政使許振禕葺北極閣增修曠觀亭以其西爲陶貞白祠又建鐵柱亭懸洪武鐘於莫愁湖創曾公閣中正街立文正書院建左宗棠祠於一拂祠側劉公連捷祠於盧妃巷福珠洪阿祠於雞鳴山下 |
| 十五年 | 二三 | 一八八九 | 春正月有猨入城捕之不得二月乙酉雨雪木介夏五月旱秋八月雨潦 |
| 十六年 | 二二 | 一八九〇 | 春正月有猨入城獲之恆雨三月始課文正書院秋九月龍江關創設義渡十月城中屢火殺人江輪名上海者被焚於龍潭口死者無算十一月李桃繡球及棠花皆開壜水西門大街至行口石路并通官溝 |
| 十七年 | 二一 | 一八九一 | 春正月修城壜倉巷大街三月俄皇子過境訛言將焚教堂發兵護之夏旱朝陽洞發蛟水秋蝗建曾國荃公祠於盧妃巷冬桃杏華是年城中屢火殺人 |
| 十八年 | 二〇 | 一八九二 | 夏旱修城垛起十三門城樓調官弁駐之秋飛蝗蔽天府屬皆荒挑城中河道冬奇寒河凍十日不解 |
| 十九年 | 一九 | 一八九三 | 秋疫八月陰雨傷稼開東水關濬城中河道冬旱 |

| | | | |
|---|---|---|---|
| 二十年 | 一八 | 一八九四 | 春重造利涉橋成夏大旱奇熱秋疫死甚衆設籌餉捐局總督劉坤一以日本侵朝鮮擾東三省北征 |
| 二十一年 | 一七 | 一八九五 | 春息借商捐開官銀號二月大雷雨二日奇寒又大雪三月雷雨雪同時並集夏四月日本和議成金陵解嚴遣撤各防營招新勇練地營習洋操開商務局創裝馬車路自碑亭巷出儀鳳門造鐵橋於下關循城行東洋車夏秋大疫九月大雪奇寒冬錢價騰貴歲暮通城罷市設水師學堂於儀鳳門 |
| 二十二年 | 一六 | 一八九六 | 春正月總督劉坤一回任二月上元知縣王芝蘭設四仲課以試諸生三月積陰彌月自強軍洋教習因營操場爲練兵所傷移屯上海造新馬車大路自碑亭巷接至通濟門各鄉開礮殿陸師學堂於三牌樓設儲才館以舊同文館擴充之冬連雨無雪 |
| 二十三年 | 一五 | 一八九七 | 春正月晴日中飛雪二月洋霖彌旬間作雷電久寒不溫大暑江寧知府柯逢時考醫士推廣愛育堂醫局部文節餉裁兵勇四成夏六月大風大水低窪處皆漫溢開鑄銀元銅錢局於下浮橋冬溫無冰創辦郵政局 |
| 二十四年 | 一四 | 一八九八 | 春正月乙酉朔日食二月連陰大雪奇寒流民凍死無數舉行義振翠微亭火清涼山營官重修之自三月以後米價踴貴至五月每石七千文饑民劫米店各業罷市逮設五城平糶局乃止禍米捐禁米商出洋詔行新政廢時文改試策論創辦高等學堂以儲才學堂改爲之在陸師學堂側秋八月罷新政山圩田大熟十一月彗星見 |
| 二十五年 | 一三 | 一八九九 | 春創辦四鄉團練設馬車路自龍王廟修石城橋文德橋夏高等學堂罷改爲格致書院開金陵新關於龍江以巡道領之冬雨雪連綿兩月馬車路旁徧栽楊柳 |
| 二十六年 | 一二 | 一九〇〇 | 夏劉坤一回總督任拳匪起畿輔長江一帶與洋人立約代爲保護辦商團夏秋小旱以京師亂停是科鄉試九月大雷雨馬鞍山火藥局災死數十人吉林庵全燬 |

| 年 | | 西曆 | 大事 |
|---|---|---|---|
| 二十七年 | 一一 | 一九〇一 | 春二月江水清五日是月黃霾大風四日增築馬車路於貢院大功坊內橋夏四月麥大熟五月大雨五日冬江水陡漲舟行陸地顏江圩皆破提督楊金龍冒雨救護散饑餅六月米陡貴設三城平糶局秋旱開江鄂編譯官書局於鍾山書院廢鍾山惜陰文正奎光四書院留尊經鳳池改名校士館開辦市房烟膏捐設局於行臺冬旱無冰關道開師範學堂於毗盧寺 |
| 二十八年 | 一〇 | 一九〇二 | 春二月江水清三月開課吏館夏五月開濟兵輪燬于龍江中米踊貴設平糶局於城隍廟秋小旱蝗蝻生八月狀元境大火九月總督劉坤一卒於任十月開府學堂於文正書院縣學堂於惜陰書院金陵新關前地陷數十丈傷人無算辛未晝大霧不見日設學務處於高井大街修明孝陵圍牆及享殿 |
| 二十九年 | 九 | 一九〇三 | 春正月日出入時赤氣亙天展中正街至旱西門馬車路下關地復陷入江數丈二月開三江師範學堂於江寧府署四月開高等學堂於鍾山書院開裕寧官錢局於評事街秋大有年開南洋官報局設將弁學堂於昭忠祠 |
| 三十年 | 八 | 一九〇四 | 春三月高等學堂圖書堂圮斃一人傷七人裁江寧織造缺夏接旱西門城坡馬路端方來署總督興商會立議員移三江師範學堂於北極山下冬十月派各學生出東西洋總督端方餞之於高等學堂改格致書院為農工商礦實業學堂城中蒙學堂有恩裔幼幼養正謙益四所又議開四十所分為四區大有年十二月暖如初春旋大雷雷暴雨經兩時許越十日雨雪嚴寒 |
| 三十一年 | 七 | 一九〇五 | 春二月山水暴發下關壞船無數南城崩設師範傳習所於貢院恆寒多雨設督練所於奇望街夏酷暑異常秋江潮泛溢開寧學會於明德堂後改學務公所自是各會演說多在縣學中設拼音學堂於毗盧寺改保甲為警察設站崗巡士 |
| 三十二年 | 六 | 一九〇六 | 春移商務局於復成橋內設商務學堂及商品陳列所以公車款設公立學堂於明德堂設江寧提學使司與蘇屬分治夏五月恆雨低處皆水米價大貴官設平糶局徵兵與警察鬨誅二人合城疫大操於東郊與京江兵合演冬十一月雷振江南北被水災民改傳習所為師範學堂設於北極山下是年女學堂有毓秀及旅寧第一第二等名 |

| 紀年 | | 西曆 | 紀事 |
| --- | --- | --- | --- |
| 三十三年 | 五 | 一九〇七 | 舉貢會考用小京官知縣佐貳會考用巡檢典史皆以提學使陳伯陶主試江寧府學設崇文小學堂於署旁箭道改簡字學堂（即拼音）爲江寧小學舊有元寧學堂改爲上元爪哇國有遺子弟來學者設暨南學堂於妙相庵以教之滬寧鐵路開平下關姚坊門一帶又開金川門支路入城造龍江鐵橋疏濬塔橋水道開四汊河冬十月總督端方飭各學堂舉行運動會設江寧自治局於七家灣將設圖書館購浙江丁氏書籍以實之 |
| 三十四年 | 四 | 一九〇八 | 春寒陰二月提督姜桂題率京兵防江駐浦子口夏淫雨六月酷旱六旬寧藩開辦諮議局籌議所開戒烟所於中正街 |
| 宣統元年 | 三 | 一九〇九 | 各縣投票選舉議員築公閘開辦勸業會夏四月旱五月淫雨低處上水六月酷暑新開豐潤門於神策太平二門之間以通後湖八月諮議局成立開會四十日設出品勸業會於城隍廟十一月雷雨 |
| 二年 | 二 | 一九一〇 | 正月移出品會於鉛園二月大雷雨三日旋大雪平地尺餘奇寒饑民劫米改編譯官書局爲江蘇通志局四城設平糶局四月開南洋勸業大會彗星見六月大雨雷電以風除夕大雷雨 |
| 三年 | 一 | 一九一一 | 寶善源和大銀行倒商務大震銀錢皆荒夏秋之交大雨城中上水八月革命軍起義於武昌遠近皆響應九月二十一日蘇浙滬軍政府派兵會攻南京舉徐紹楨爲聯軍總司令十月十二日民軍下南京總督以下皆先期棄城走十三日程德全改任江蘇都督駐江寧十一月十日選舉孫總理爲臨時大總 |
| 中華民國元年 | | 一九一二 | 一月一日大總統孫文就任改用陽歷（以黃帝紀元四千六百零九年辛亥十一月十三日爲中華民國元年元日）江蘇舉莊蘊寬代理都督三日民國臨時政府成立九日江蘇都督移駐蘇州十一日孫總統委徐紹楨爲南京衛戍總督發聯軍總司令二月十三日孫總統辭職十五日參議院公舉袁世凱爲臨時大總統二十日參議院公舉黎元洪續任副總統三月十一日孫總統公布中華民國臨時約法四月一日孫總統公布參議院法孫總統解任任黃興爲南京留守仍總轄南洋各軍徐紹楨爲參謀總長二日參議院議決臨時政府遷北京五日徐紹楨辭職參議院議決遷北京十一日贛軍在三牌樓北門橋譁變肆掠焚劫次日下令張[illegible]十四日南京留守公布南京留守條例二十一日南京遣散客軍六月一日南京留守黃 |

| 年 | | 公元 | 大事 |
|---|---|---|---|
| | | | 興解職十四日江蘇都督程德全到寧接收八月一日浦口第一軍第一師兵變捕三十餘人斃之十月十日舉行國慶典禮十一月十九日應德閎爲江蘇民政長十二月三日布告豁免從前地方官吏因公虧累款項四日莊蘊寬督辦浦口商埠事宜（原任督辦沈秉堃病故）二十九日南京下關江岸傾陷數丈 |
| 二年 | | 一九一三 | 六月八日南京民國法政大學罷學七月十五日黃興入南京宣布獨立組織革命軍十七日江蘇都督程德全離寧二十五日應德閎兼辦江蘇軍務二十九日南京革命軍總司令黃興援絕遁走都督程德全通電取消獨立八月八日何海鳴據南京以討袁軍總司令名義宣布獨立旋被捕十一日駐南京第一師攻擊第八師宣布獨立何海鳴任臨時總司令九月一日張勳率北軍攻南京拔之焚淫擄劫十室九空二十日秩序稍定三日免江蘇都督程德全任張勳爲江蘇都督六日免江蘇民政長應德閎任韓國鈞爲江蘇民政長十一日駐京日本公使以張軍入城時擊斃日僑三名向外交部提出要求十一月十二日除省議會國民黨籍議員十二月十六日任馮國璋署江蘇都督張勳爲長江巡閱使 |
| 三年 | | 一九一四 | 二月二十八日解散省議會三月十五日賠償南京商民損失一百五十萬圓五月三日赦去年革命人等三十一日取消國稅地方稅名目六月二日公布各省所屬道區域表江寧屬金陵道二十二日任命陳懋鼎爲金陵關監督兼江寧交涉員十二月十日准以道尹作各縣審判上訴機關 |
| 四年 | | 一九一五 | 六月十二日南京發生毆傷英人案十二月十一日袁世凱稱帝 |
| 五年 | | 一九一六 | 三月二十三日廢洪憲年號五月十七日十七省代表會於南京討論袁世凱退位留位等事六月六日袁世凱病故八日南京會議罷十月一日省議會開會三十日馮國璋當選副總統十一月三日特任馮國璋領江蘇督軍事 |
| 六年 | | 一九一七 | 三月十二日江寧機器局炸傷工人六月三日副總統馮國璋辭職七月四日張勳復辟副總統馮國璋總理段祺瑞下令討之六日馮國璋代理大總統職八日特任齊耀琳暫兼代江蘇督軍八月六日特任李純爲江蘇督軍十五日任命盧永祥會辦江蘇軍務九月八日任命齊燮元爲江寧鎮守使 |
| 七年 | | 一九一八 | 九月四日北京國會選舉徐世昌爲大總統 |

| | | | |
|---|---|---|---|
| 八年 | | 一九一九 | 六月十六日全國學生聯合會成立 |
| 九年 | | 一九二〇 | 五月七日任齊燮元幫辦江蘇軍務九月十六日特任李純兼長江巡閱使十八日江蘇省長齊耀琳罷以王瑚爲江蘇省長十月十二日江蘇督軍李純自戕以齊燮元署督軍十一月二日江蘇省議會議員以議決廢止釐行條例被毆三日特任齊燮元署江蘇督軍 |
| 十年 | | 一九二一 | 九月一日特任齊燮元爲江蘇督軍 |
| 十二年 | | 一九二三 | 一月七日江蘇省立學校校長因省議會減教育費與議員劉文輅閧文輅控於法庭全省學生罷課攻擊省議會十二日江蘇省議會因學潮宣告休會全省學生代表在南京集議改造議會十月十三日南京兵變即鎮平 |
| 十三年 | | 一九二四 | 八月十七日蘇皖閩贛四省迫浙江解散臧致平楊化昭軍二十日蘇人浙人謀江浙和平二十六日江蘇下全省動員令臧楊軍隊亦自浙西赴上海九月三日盧永祥齊燮元兩軍交閧於安亭十月十三日盧永祥戰敗赴日本十一月十三日齊燮元在南京召集蘇浙豫鄂皖贛閩陝八省及海軍聯防會議川湘亦遣代表參與遂通電中央政府中斷凡北京命令概不承認︵時馮玉祥回京︶十五日吳佩孚率各艦至南京齊燮元及省代表登艦會議吳旋去漢口十六日奉軍張宗昌部由津浦路南下二十四日段祺瑞就臨時執政十二月十一日臨時執政免江蘇督軍齊燮元職廢江蘇督軍缺以江蘇省長韓國鈞暫兼督辦江蘇軍務善後事宜特派盧永祥爲蘇皖宣撫使十四日韓國鈞通電就督辦職 |
| 十四年 | | 一九二五 | 一月七日盧永祥抵蚌埠張宗昌率奉軍第一軍進駐浦口盧永祥舊部第十師亦由江北開赴南京原駐南京之齊燮元舊部第二第六師及補充旅奉韓國鈞令悉調往鎮江江陰十日盧永祥張宗昌入南京十一日齊燮元孫傳芳宣言拒奉軍十三日派陳調元幫辦江蘇軍務善後事宜十四日盧永祥組織宣撫軍于南京十六日暫兼江蘇軍務善後事宜韓國鈞免特任蘇皖宣撫使盧永祥兼督辦江蘇軍務善後事宜二十八日齊燮元敗逃日本三月十二日孫總理薨于北京四月四日閣議以國葬禮葬孫總理於紫金山令盧永祥韓國鈞任其事十日盧永祥召集江蘇善後委員會議二十一日臨時執政命胡敦復爲國立東南大學校校長二十四日華東運動會開會於南京五月二十日江蘇省長鄭謙到任七月十一日東南大學 |

| 年 | 公元 | 大事 |
|---|---|---|
| | | 校長胡敦復未能到任由江蘇省長聘蔣維喬代理七月三十一日南京英商和記洋行與工人閧警察廳派警保護英水兵突上陸開鎗死傷工人多名八月三日盧永祥辭職江蘇省長鄭謙兼辦軍務善後事宜九日江蘇省長鄭謙以工人死傷抗議於英領事二十九日臨時執政令特任楊宇霆督辦江蘇軍務善後事宜九月五日執政府電令江蘇省長鄭謙停辦東南大學十四日東南大學代理校長蔣維喬解職鄭謙請教育部派員接收十月九日教育部所派東南大學籌備員秦汾由省長委爲代理校長到校任事十日浙江孫傳芳驅長興十三日教育部任秦汾爲東南大學校校長伍崇學爲副校長秦汾旋辭職十五日孫傳芳就衛閩蘇皖贛聯軍總司令職以一二兩軍進上海四五兩軍進宜興自任第三軍駐嘉興擊討張作霖十八日楊宇霆鄭謙率奉軍渡江北走二十日孫傳芳抵南京令聯軍第二路渡江擊奉軍二十二日孫傳芳渡江督師移總司令部于浦口十一月二十五日臨時執政令督辦江蘇軍務善後事宜楊宇霆免職以孫傳芳繼十二月一日孫傳芳任陳陶遺爲江蘇省長 |
| 十五年 | 一九二六 | 三月十二日孫總理陵舉行奠基典禮六月十四日南京五省會議不加入戰爭以重兵嚴防徐海邊境與山東軍各在境內會勦土匪八月八日國民軍總司令蔣中正行抵衡陽八月二十五日孫傳芳在南京召集會議決遣十萬人援江西分五路抗國民軍九月二十二日孫傳芳因南昌失率援軍赴九江十一月七日孫傳芳由湖口回南京宣布五省戒嚴十九日孫傳芳至天津迎奉督軍南下十二月四日孫傳芳就安國軍副司令職於南京 |
| 十六年 | 一九二七 | 二月二十三日張宗昌抵南京直魯聯軍南下滬寧路二十八日孫傳芳張宗昌設聯合軍司令部於南京組七省聯軍三月十七日直魯軍執法處捜查東南大學殺學生二人十八日國民軍至秣陵關二十三日國民軍東路總指揮何應欽攻下鎮江佔常州無錫軍西進會攻南京二十四日直魯軍退浦口張伏城內之國民軍特派員軍杰運動警察開城迎國民軍二十五日南京由何應欽程潛督滁平賀耀祖四軍長鎮儀出示保護外僑生命財產四月九日張宗昌孫傳芳兩軍反攻江南國民軍總司令蔣中正赴南京坐鎮十七日浦口魯軍向南京開砲獅子山砲轟還擊之十八日國民政府成立二十一日下關浦口間連日砲轟日烈下關各機關悉移入城居民多避去二十四日浦口魯軍飛機向南京擲炸彈三十日南京浦口兩岸之砲戰益劇烈五月一日勞動紀念日南京由陳銘樞指導開會浦口革命軍與魯軍連日互相砲擊二日江蘇省政府在南京成立三日停用中央銀行鈔票十七日南京中央清黨委員會開始辦公二十四日南京國民黨中央執行委員會頒布總 |

理紀念週條例定每週月曜日上午爲舉行期凡各級黨部各機關各軍隊須一律舉行二十八日蔣總司令赴前敵督師七月二日下關碼頭運回前方戰利品失愼炸藥爆發死傷三百餘人七日國民政府新組織軍事委員會十八日南京中央政治會議定九月一日實行裁釐宣布關稅自主並通過國定進口關稅暫行條例裁徹國內通過稅辦法出廠稅條例二十七日南京開歡迎凱旋將士大會八月五日南京商民協會發起擁護關稅自主大運動十二日蔣總司令下野十七日南京軍事委員會通電蔣總司令未閩任前軍政軍令由本會負責處理各部隊仍隸本會統一指揮十九日武漢中央黨部政府依擴大會議之議決遷都南京二十三日孫傳芳軍進攻南京二十四日譚延闓孫科李宗仁自九江乘艦赴南京至大勝關與陳調元所率上駛軍隊艦遇適孫傳芳左翼軍隊在其地渡江孫軍被阻不得渡二十六日孫傳芳右翼軍隊乘霧在棲霞山渡江與國民軍第一軍在棲霞禍龍潭間激戰三十日孫軍大敗九月一日孫軍殘部全退北岸數日內繳孫軍槍械四萬斃人萬餘五日南京英商和記公司駐英兵數十江蘇交涉員向英總領事抗議六日汪兆銘及武漢中央委員來南京十三日汪兆銘下野十五日中國國民黨中央執監聯席會議在南京開臨時會出席者二十人二十日國民政府委員及軍事委員會委員舉行就職典禮閱兵於小營二十三日南京短波無綫電臺落成通廣東洛陽上海寧波廈門菲列濱東沙島等處二十四日南京開追悼討孫陣亡將士大會十月一日國民政府各部長就職十一月二十二日南京開討唐勝利慶祝大會戒嚴司令部以市黨部與中央黨務學校不睦出示止之不及游行隊至會場與軍隊交與開槍死傷多人全市戒嚴二十六日南京成立一一二二慘案後援會

十七年　一九二八

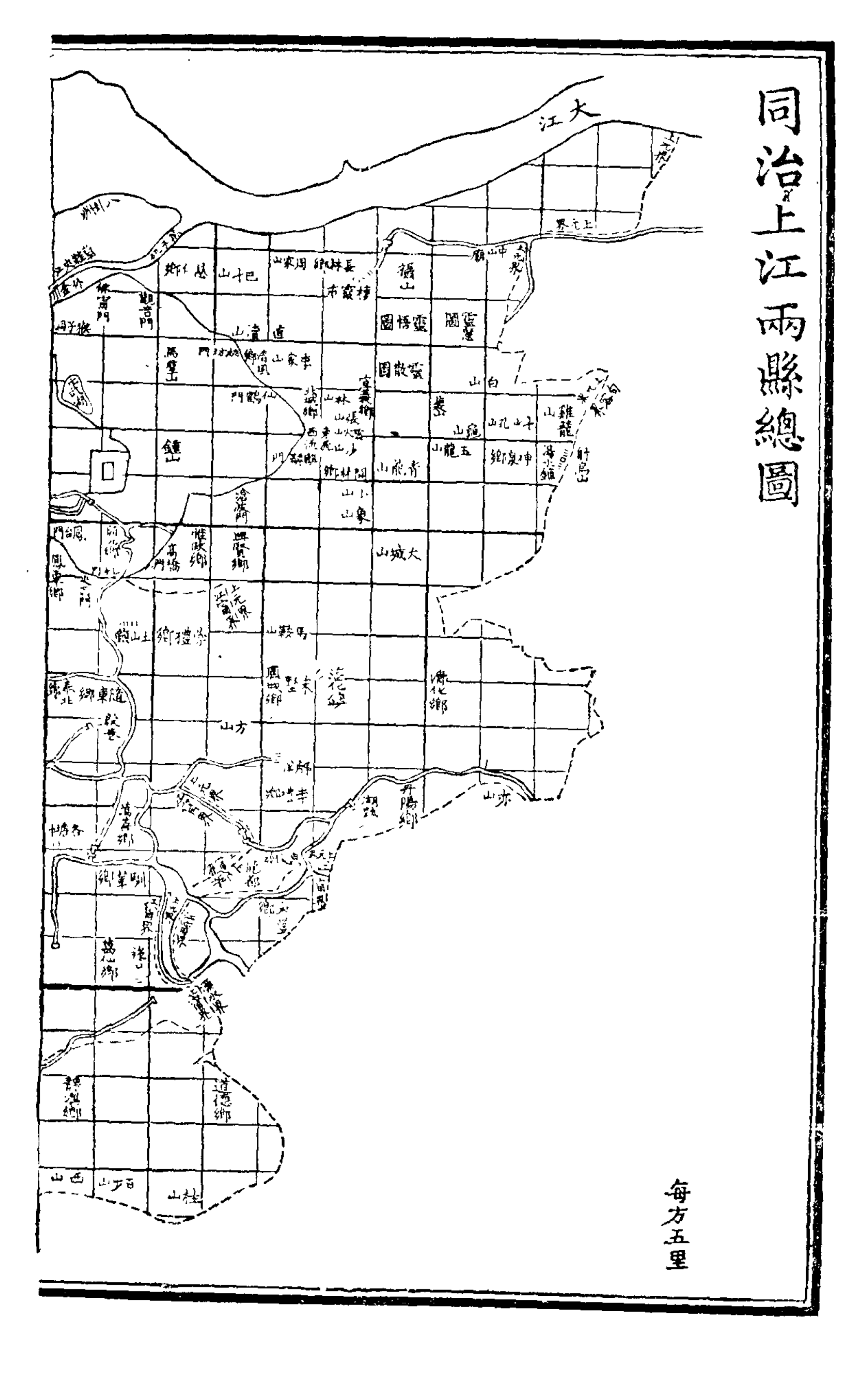
二月二十一日大學院訓令廢止春秋祀孔舊典二十七日任命蔣中正爲集團軍總司令七月十一日中央政治會議議決以劉紀文爲南京特別市市長十七日江蘇省政府委員會議決遷省政府於鎮江八月一日首都及各地同日舉行追悼陣亡將士大會九月二十日南京漢西門外第二集團軍委員撤運炸藥炸燬百餘箱死傷數十人十一月十五日國民政府令南京特別市政府拆除自神策門至太平門之城垣二十八日江寧民請改江寧爲模範縣十二月五日中央政治會議議決定民國二十年在南京開中華民國建國紀念博覽會王正廷提議設立中央圖書館籌備處六日中央大學學生以對日外交請願於國民政府及外交部十三日首都反日會省黨部等三十餘團體開市民大會以促進外交毀外交部長王正廷宅國民政府主席蔣中正訓戒軍衆於中央黨部令各簽名以誌過十四日國民政府

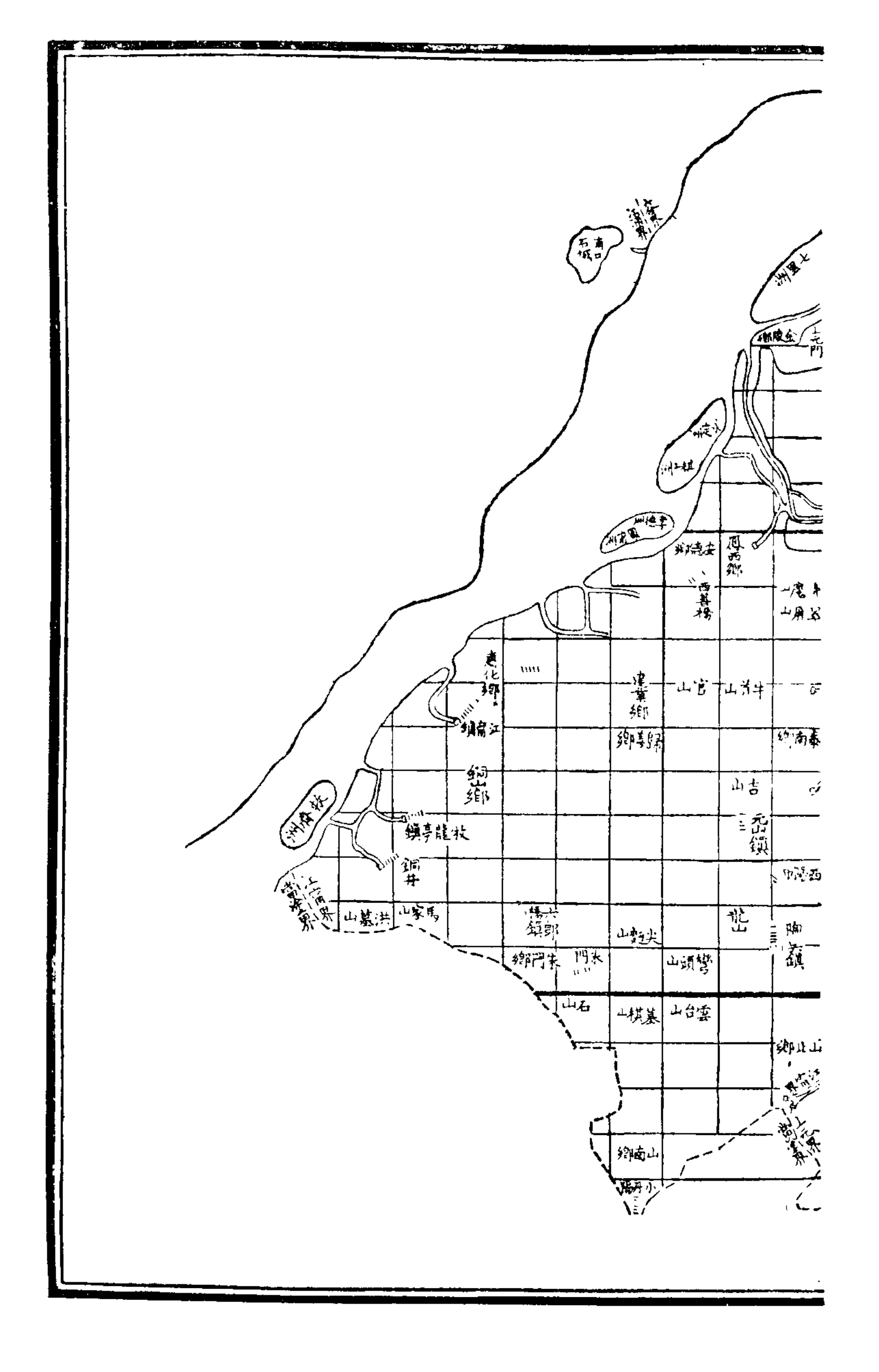
| | | | |
|---|---|---|---|
| | | | 下令申誡反日示威運動令南京特別市政府轉飭公安局嚴密查辦呈候處分並規定自後游行必須呈經批准方得舉行十五日首都及各地舉行衞生運動大會二十一日國民政府國務會議令內政部會同江蘇省政府及南京特別市政府勘定南京特別市區域江寧縣治暫不撤廢二十四日南京反日會等團體又向國民政府及中央黨部請自動廢除中日一切不平等條約及釋放上次市民大會被捕者二十五日行政院會議議決築南京杭州綫南京蕪湖綫國道劉紀文提議以蘭爲首都市花 |
| 十八年 | | 一九二九 | 一月一日勵志社開幕七日南京曉化門有土匪搶劫滬寧火車二十一日南京特別市市黨部成立二月江蘇省政府遷鎭江二十日江寧縣各區人民代表向中央政治會議請願改江寧縣爲模範縣三月五日國民政府令改南京特別市公安局爲首都公安局隸內政部直轄十二日孫總理逝世四周紀念全國致祭舉行植樹典禮十八日中國國民黨第三次全國代表大會開第一次正式會出席代表二百三十八人二十八日國民黨三全代表大會閉幕四月二日首都中山大道工竣行開路禮十六日行政院會議准劉紀文請改南京特別市爲首都特別市五月二十六日孫總理靈櫬奉移南下全國於本日起一律下半旗七日人民於七日內臂纏黑紗停止一切娛樂及喜慶事二十八日總理靈櫬至京止中央黨部上海南京間本日起拍發傳眞電報二十九日中央黨部國民政府及各部舉行奉安公祭三十一日十八國公使及教廷代表赴中央黨部公祭祭後覲見國民政府主席六月一日奉安大典成二十三日首都建設委員會議定發行南京特別市興業公債三千萬元二十八日國民政府國務會議通過總理陵園管理委員會組織章程七月十三日孫科呈報國民政府定紫金山麓爲中央行政中區十六日首都建設委員會懸賞徵求中央政治區域圖案議以六百萬元建各部於紫金山南麓八月八日中法寧案結束二十六日南京軍械庫火損失炸彈二十餘萬砲彈二三千九月十九日美國海軍司令部應首都設計委員會之請以飛機攝製首都全圖工畢離京 |
| 十九年 | | 一九三〇 | 一月十七日國民政府會議自本年十月十日起罷全國釐金及稅捐與釐金相類者三月一日中國國民黨第三屆中央執行委員第三次全體大會行開幕禮於中央黨部十三日丹麥太子抵南京謁陵四月五日南京各校學生因三日和記廠工潮組織四三慘案後援會十七日首都建設委員會議決發行公債三十萬五月魏道明爲南京特別市市長六月二十六日柏林南京間傳眞電報試成十一月十二日中國國民黨第三屆中央執行委員會第四次全體會議開幕 |

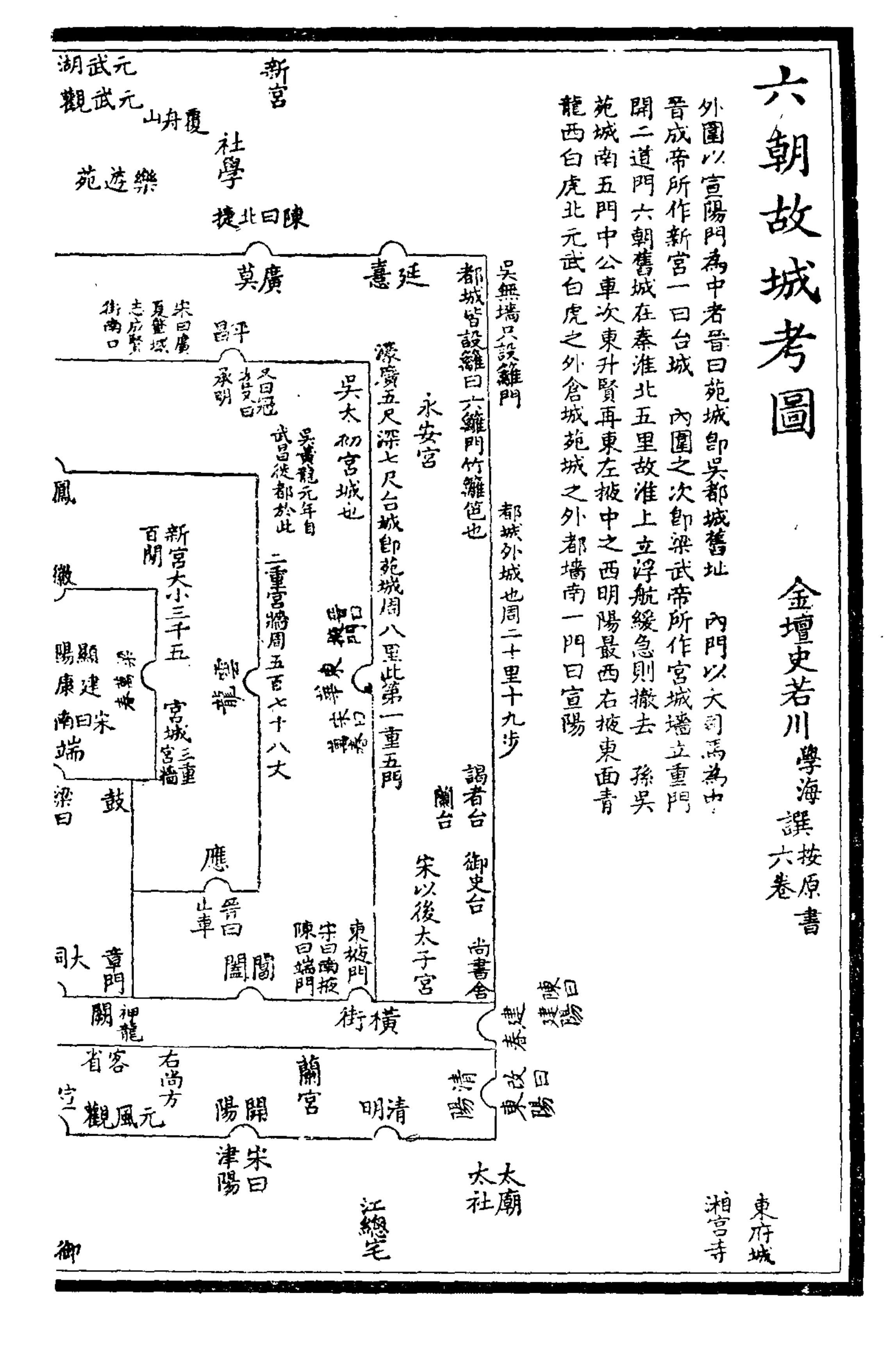
| 民國紀年 | 公元 | 紀事 |
| --- | --- | --- |
| 二十年 | 一九三一 | 三月十一日中日寧案交諮贖償日本七十萬元五月五日國民會議開幕出席者除中央委員國民政府委員外代表凡四百五十餘人六月十三日中國國民黨第三屆中央執行委員第五次全體會議開幕七月三日全國經度測量會開幕四日全國經度測量會議決以紫金山爲基點地址二十二日首都各界開反日護僑救國大會八月九日高等考試發榜錄取九十九名二十六日南京水西門外江隄潰水未入城二十七日南京沙洲守濱決淹沒農田七萬餘畝災民三萬餘九月二十一日全國遵國府通令下半旗停止娛樂宴會誌九月十八日日本強佔瀋陽之東二十三日首都市民大會請願國府對日宣戰二十六日上海各大學學生到京向中央黨部國民政府請願驅日兵出境及懲辦不力外交官發給槍械使全國學生武裝二十八日南京中央大學學生赴外交部請願十月三日南京城內日本商民離境十一月十四日國民黨四全代表大會第一次會議開幕二十六日請願學生齊集國民政府候蔣主席終夜未散二十七日得見蔣主席乃退十二月四日蔣主席連日接見學生分別訓話十日平瀋學生到京中央大學教授向國府請願首都學生聯合游行十一日京各校抗日總示威游行在國府街捕市民九人各校代表會審之十二日中大學生決議（一）准朱家驊辭職（二）組織教授校務維持會（三）請教授收回提前放假令十四日上海大學示威團抵京十五日國府主席蔣中正辭本兼各職中常臨時會推選林森代國府主席北平學生示威團到中央黨部蔡元培陳銘樞延見被毆傷拘學生五人十七日各省市學生萬餘人在京聯合總示威中央日報館被搗毀學生受傷者十餘被捕者百餘十八日京衞戍部迫學生示威團離京十九日首都各校復課二十二日四屆一中全會開會中委到九十人各部長總辭職陳銘樞暫維現狀二十七日首都各界在公共體育場舉行擁護和平統一大會電請蔣中正汪兆銘胡漢民即日蒞京共主中樞二十八日一中全會第四次會議選任林森爲國府主席 |
| 二十一年 | 一九三二 | 一月一日國府主席各院長部長舉行宣誓就職典禮九日馬超俊就京市長職二十四日中央大學全體教授停教索薪三十一日滬閘北戰事又作林森汪兆銘等晚抵開封政府移洛二月十六日汪兆銘蔣中正與留京中委會議於浦口二十日首都婦女募捐勞滬軍三月二十九日國聯調查團覲見林主席四月一日國府遞意見書於調查團晚調查團赴漢口十日市長石瑛就職方月二十一日是江水大張水位達三十三尺二十四日京滬開始通車六月十二日國府主席林森由洛返 |

| 年 | | 公元 | 大事 |
|---|---|---|---|
| | | | 京二十九日中央大學兼代校長段錫朋被學生毆傷行政院會議決解散中央大學七月八日汪兆銘請各地學術專家集京研究時局十日水西門外第一路軍軍械庫爆發損失甚鉅二十六日江水稍退八月九日行政院各部長全體辭職九月四日京市府禁止示威游行及一切娛樂運動十三日日本軍在首都示威十一月十二日中央廣播電台開幕二十九日國府明令政府十二月一日回南京十二月十六日三中全會開第一次大會十七日國府明令各機關停止慶賀新年蘇史史料展覽會開會 |
| 二十二年 | | 一九三三 | 三月十一日中山文化教育館舉行成立典禮四月十二日監察院彈劾京市長魏道明受賄瀆職六月十五日長江水位飛漲堤岸危十七日水漲不已水位之高數十年未有二十六日長江上游中游水勢漸退下游仍稍漲十月十日第五屆全國運動會開幕二十日舉行二屆高等考試第五屆全國運動會閉幕十一月二十日四中全會開幕二十六日二屆高等考試錄取一百一人 |
| 二十三年 | | 一九三四 | 三月十六日首都新生活運動促進會成立六月一日京市民赴行政院請頒制止徵收民地八日國府明令廢除苛捐雜稅是晚駐京日副領藏本失蹤日領事館請外交部跡之十一日當局懸賞萬元素藏本並舉辦戶口總檢查十二日日領須磨及參發有野謁我外交當局要求澈查藏本行蹤日驅逐艦蒙號抵京十三日獲藏本於明孝陵十八日首都新生活運動會檢查中央黨部及外交實業交通各部二十九日監察院彈劾鐵道部長顧孟餘違法舞弊連日酷熱均在百零二度左右舉棄成七月三十一日行政院通過旱災救濟辦法八月二十七日孔子誕辰舉行祀典十一月二十一日首部舉行防空大演習夜並演習燈火管理制二十二日首都繼續防空演習防電消防防毒工務救濟等科目十二月一日全國職教勞作展覽會開幕七日首都舉清煙禁委員會成立八日首都連日逮捕烟犯一千數百名勒令戒絕凡販賣鴉片及吸食白麵紅丸嗎啡者槍斃十日五中全會開幕首都及各地舉行剿匪勝利慶祝大會 |
| 二十四年 | | 一九三五 | 四月八日京市長石瑛去職馬超俊繼任二十八日京市府呈請徵用民地以收買爲原則 |

# 首都志附圖


同治上江兩縣總圖
大江
鍾山
青龍山
五龍山
大城山
方山
每方五里





六朝故城考圖
金壇史若川學海譔 按原書六卷
外圍以宣陽門為中者晉曰苑城即吳都城舊址　內門以大司馬為中
晉成帝所作新宮一曰台城　內圍之次即梁武帝所作宮城墻立重門
開二道門六朝舊城在秦淮北五里故淮上立浮航緩急則撤去　孫吳
苑城南五門中公車次東升賢再東左掖中之西明陽最西右掖東面青
龍西白虎北元武白虎之外倉城苑城之外都墻南一門曰宣陽
元武湖
元武觀
覆舟山
新宮
社學
樂遊苑
陳曰北捷
廣莫
延憙
吳無墻只設籬門
都城皆設籬曰六籬門竹籬笆也
永安宮
吳太初宮城也
濠廣五尺深七尺台城即苑城周八里此第一重五門
都城外城也周二十里十九步
吳黃龍元年自武昌徙都於此
新宮大小三千五百間
二重宮墻周五百七十八大
宮城三重宮墻
謁者台
蘭台
御史台
尚書舍
宋以後太子宮
東掖門
閶闔
章門
鳳
皷
應
端
橫街
神龍闕
客省
右尚方
蘭宮
開陽
清明
清陽
元風觀
宋曰津陽
太廟
太社
江總宅
東府城
湘宮寺
御

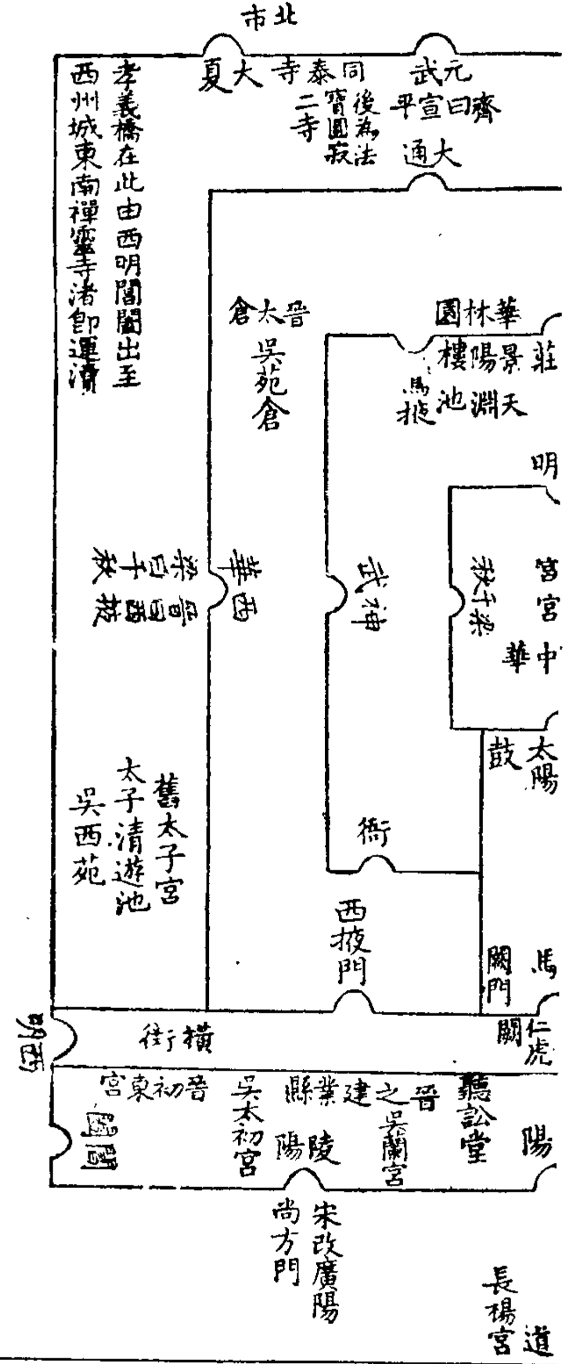
雞籠山

藥圃　社苑　元圃

歸善寺

建章宮

耆闍寺

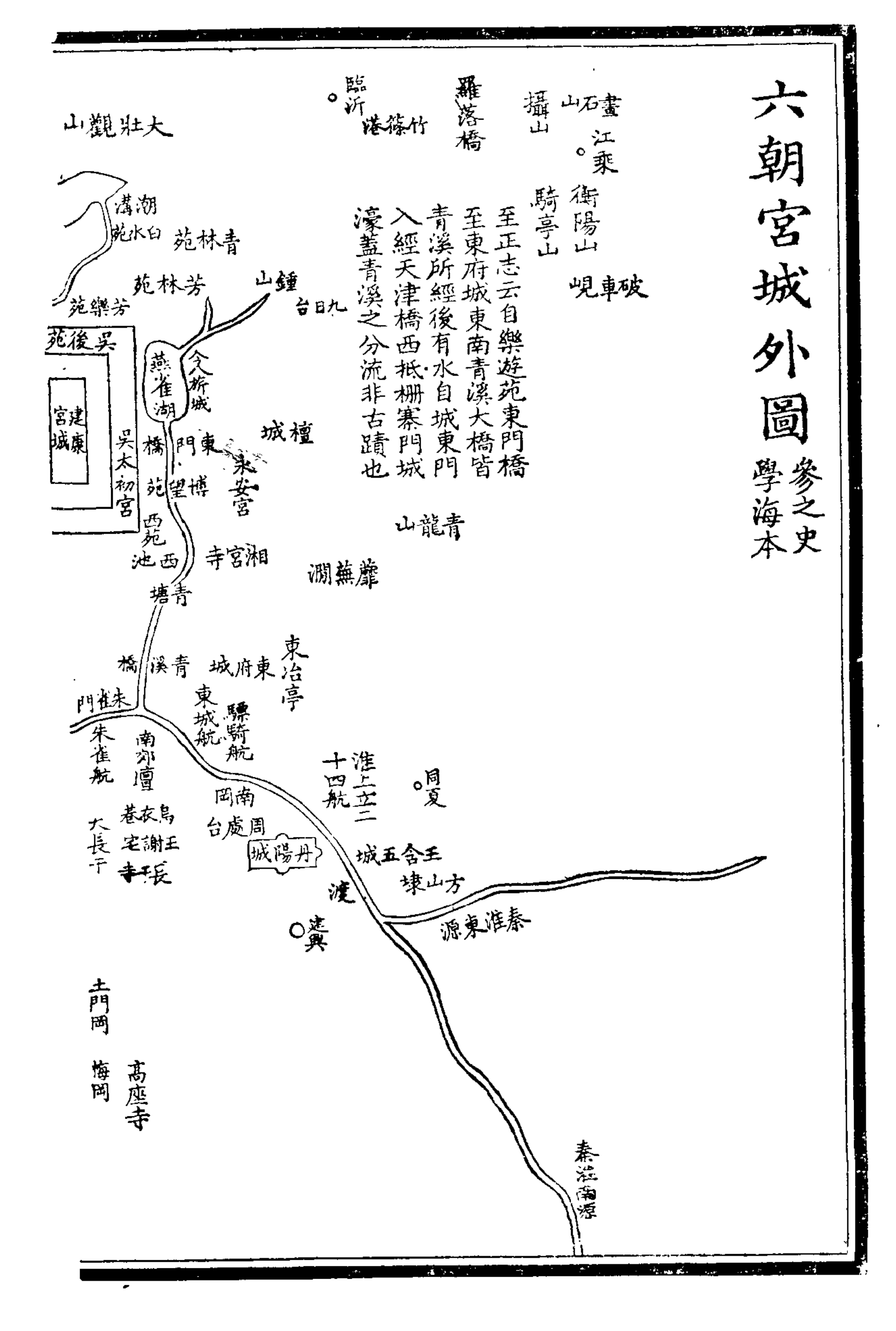



晉苑城即建康宮城吳之後苑也一曰建平園即台城也　孫吳沿淮立柵曰柵塘宋六門設竹籬齊高帝改立都墻建元二年後增為十二門　宋以後太子宮三門中門宋曰承華齊曰宣華東曰安陽西曰則天　諸城門更易不同今以其可知者箸之　肇域志大司馬門今西華門大街

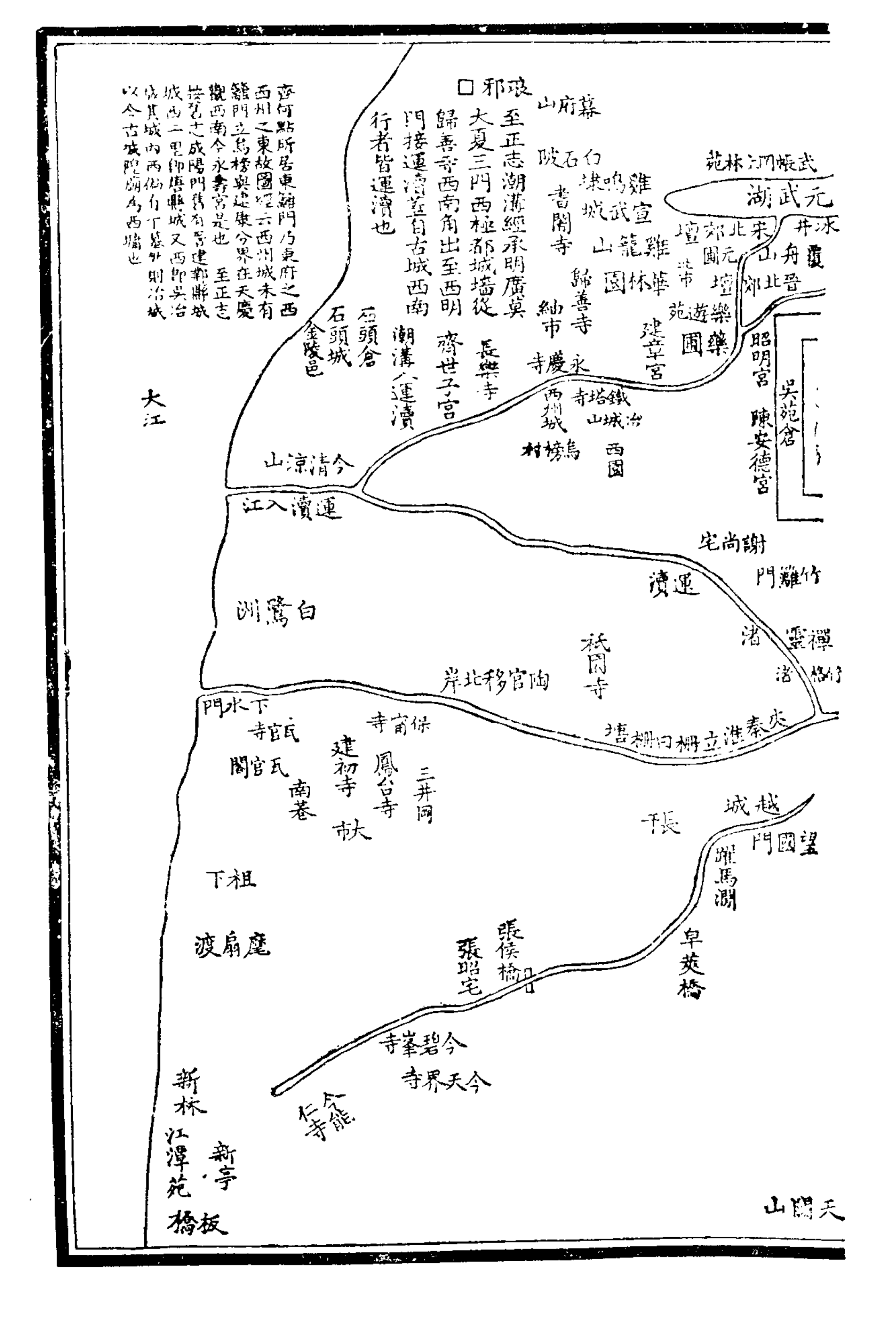
大司馬門外即御溝其西御道之西鴻臚寺又西衞尉府其南儀賢堂一曰中堂即聽訟堂也其西北曰宗正南曰太僕其西大晢署再西脂澤庫

西州城

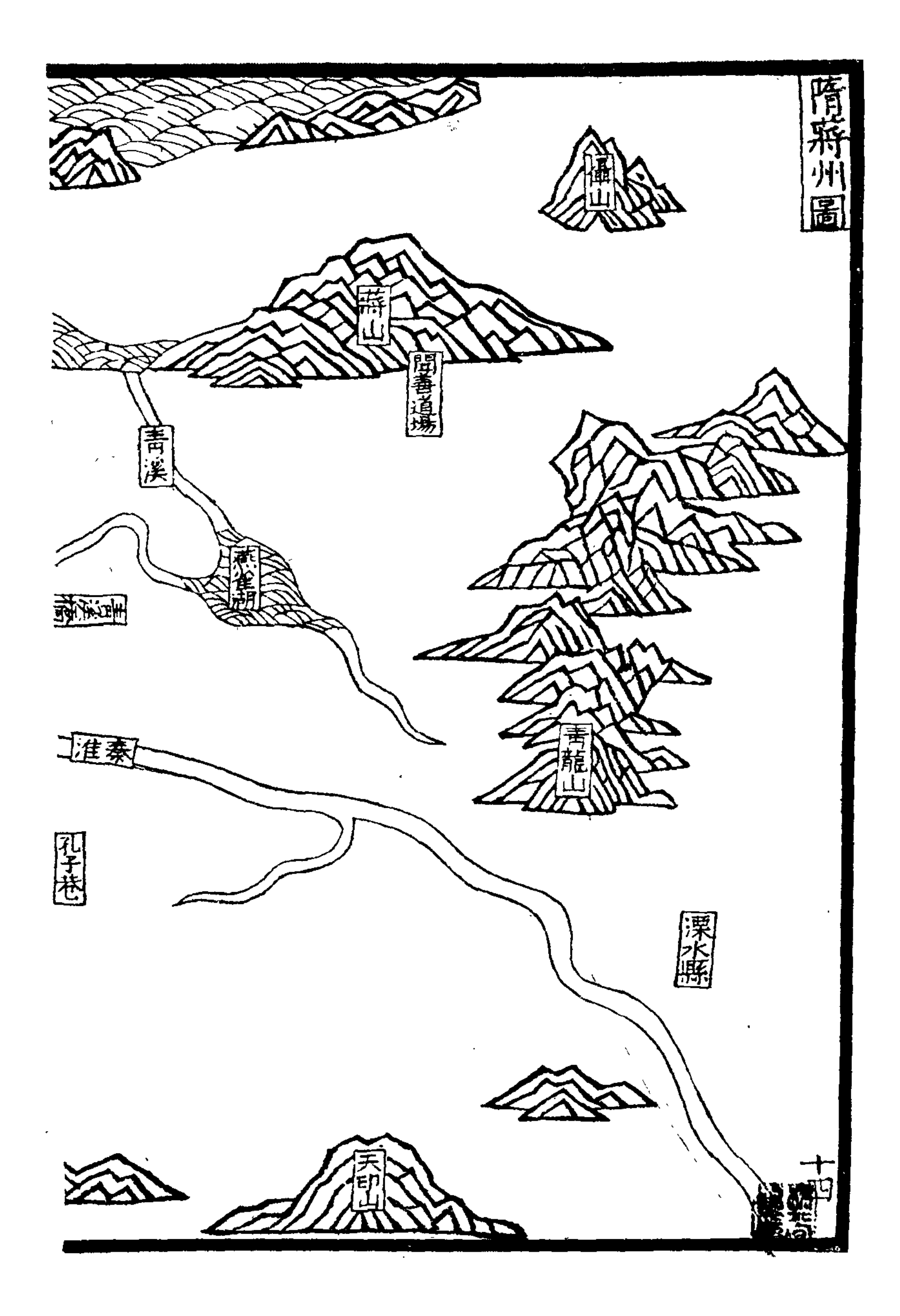
冶城

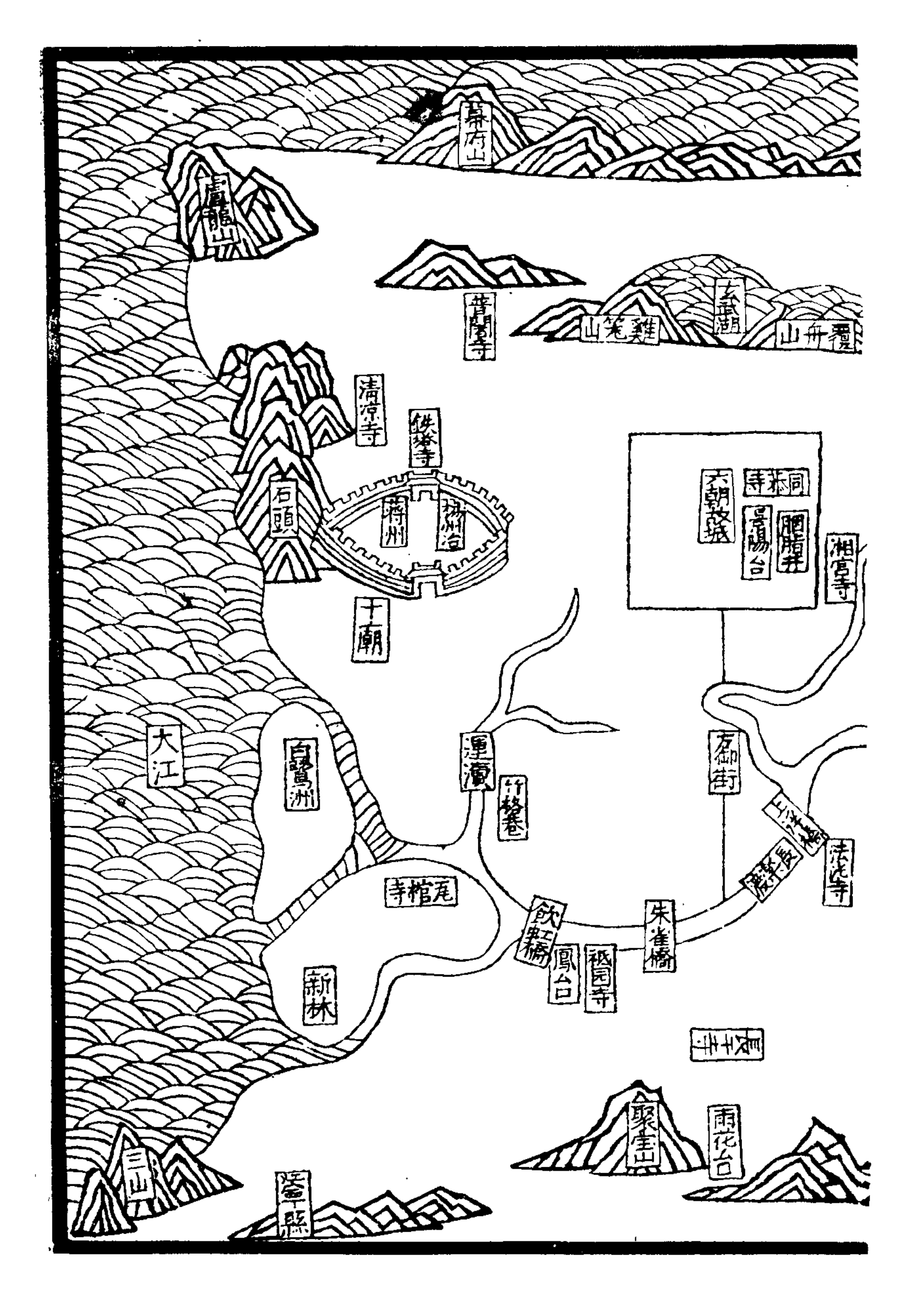


六朝宮城外圖
參之史
學海本
至正志云自樂遊苑東門橋至東府城東南青溪大橋皆青溪所經後有水自城東門入經天津橋西抵柵寨門城濠蓋青溪之分流非古蹟也
大壯觀山
臨沂
竹篠港
羅落橋
攝山
畫石山
江乘
騎亭山
衡陽山
破東峴
湖溝
白水苑
青林苑
芳林苑
鍾山
九日台
芳樂苑
吳後苑
建康宮城
吳太初宮
燕雀湖
東門
橋
博望苑
永安宮
檀城
青龍山
湘宮寺
西苑
西池
蘼蕪澗
青塘
青溪橋
東府城
東冶亭
朱雀門
東城航
驃騎航
朱雀航
南郊壇
淮上二十四航
同夏
南岡
周處台
烏衣巷
王謝宅
大長干
長干寺
丹陽城
王舍五城
方山埭
渡
建興
秦淮東源
土門岡
梅岡
高座寺
秦淮南源



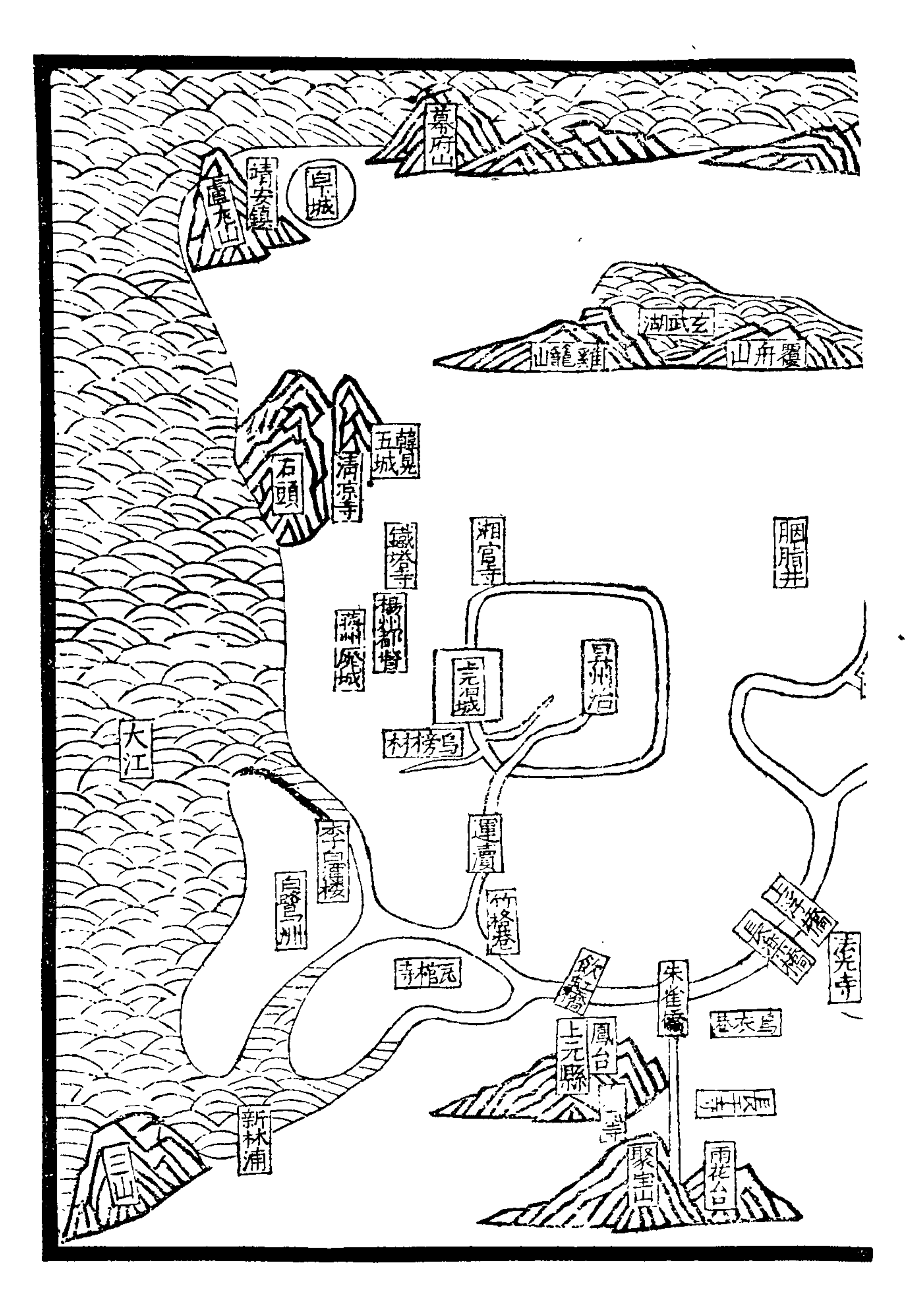
齊何點所居東籬門乃東府之西
西州之東故圖經云西州城未有
籬門立烏榜與建康分界在天慶
觀西南今永壽宮是也　至正志
按乾道志成陽門舊有晉建鄴縣城
城西二里卽舊縣城又西卽吳冶
城其城內西偏有丁墓外則冶城
以今古城跡論爲西牆也
大江
琅邪
幕府山
至正志潮溝經承明廣莫
大夏三門西極都城牆從
歸善寺西南角出至西明
門接運瀆蓋自古城西南
行者皆運瀆也
白石陂
雞鳴埭
宣武城
晉閣寺
雞籠山
華林園
歸善寺
紗市
武帳岡
林苑
元武湖
冰井
宋北郊壇
元圃
舟山
覆
晉北郊壇
北市
樂遊苑
樂園
建章宮
石頭倉
石頭城
金陵邑
潮溝入運瀆
齊世子宮
長樂寺
永慶寺
鐵塔寺
西州城
冶城山
烏榜村
西園
昭明宮
吳苑倉
陳安德宮
今清涼山
運瀆入江
謝尚宅
竹籬門
運瀆
白鷺洲
禪靈渚
渚
祇園寺
陶官移北岸
下水門
瓦官寺
保甯寺
瓦官閣
建初寺
鳳台寺
三井岡
南巷
大市
張
越城
望國門
飲馬池
祖下
麾扇渡
張侯橋
張昭宅
皁莢橋
今碧峯寺
今天界寺
今能仁寺
新林
新亭
江淳苑
板橋
天闕山


隋蔣州圖
攝山
蔣山
開善道場
青溪
燕雀湖
秦淮
孔子巷
青龍山
溧水縣
天印山
十四



幕府山
盧龍山
普闍寺
雞笼山
玄武湖
覆舟山
清涼寺
鐵塔寺
石頭
蔣州
揚州治
同泰寺
六朝故城
景陽台
胭脂井
湘宮寺
十廟
運瀆
竹格巷
白鷺洲
大江
左御街
瓦棺寺
飲虹橋
朱雀橋
長干寺
新林
鳳台
祇园寺
天禧寺
聚寶山
雨花台
三山
江寧縣

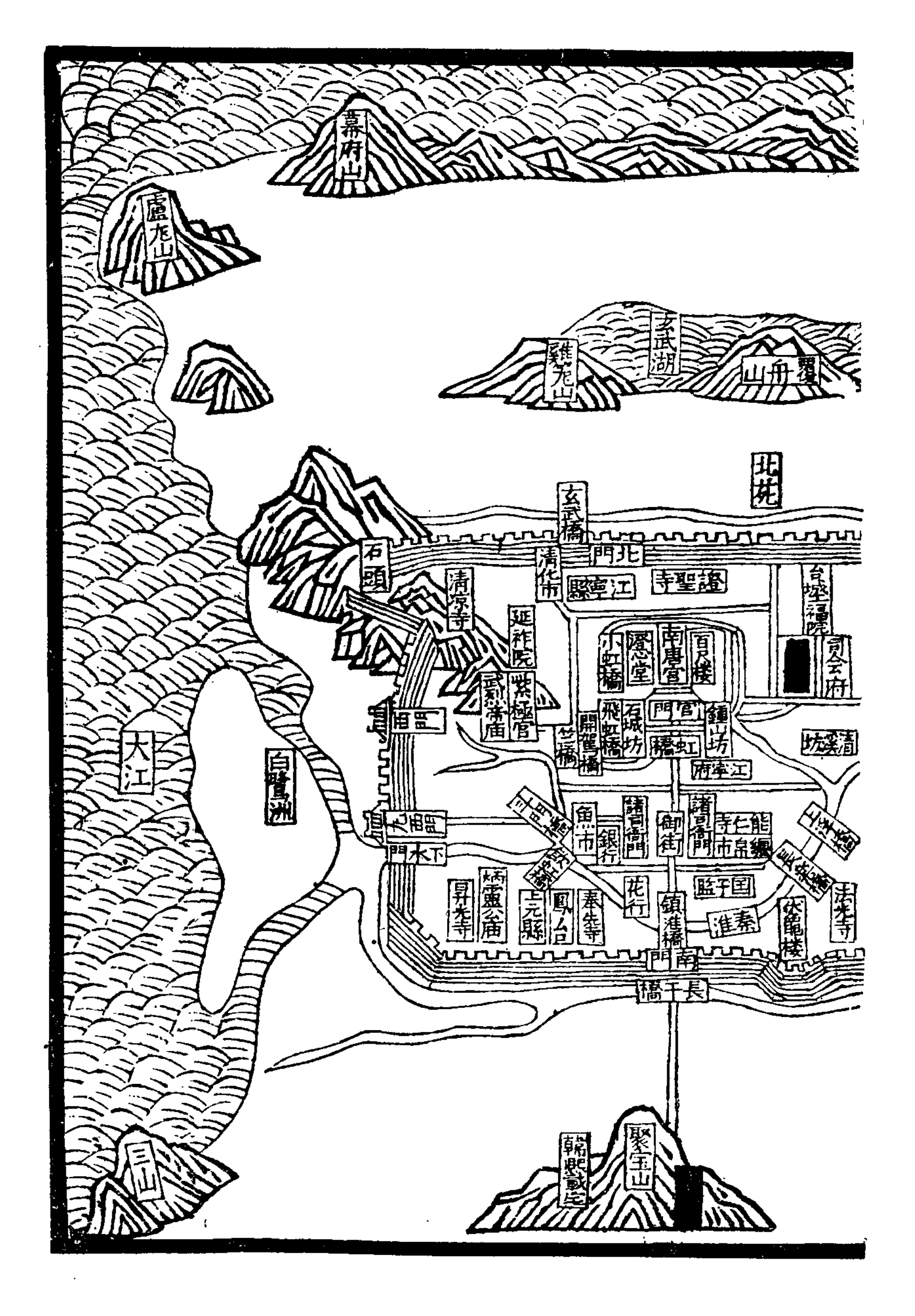

唐昇州圖
攝山
蔣山
寶公院
青溪
白下亭
燕雀湖
句容縣
青龍山
秦淮
五城坡
溧水縣
溧陽縣
天印山



幕府山
靖安鎮
盧龍山
玄武湖
雞籠山
覆舟山
韓晃五城
石頭
清涼寺
鐵塔寺
湘宮寺
胭脂井
楊州都督
昇州治
烏榜村
大江
李白酒樓
白鷺洲
運瀆
竹格巷
瓦棺寺
飲虹橋
朱雀橋
烏衣巷
鳳台
上元縣
聚寶山
雨花台
新林浦
三山

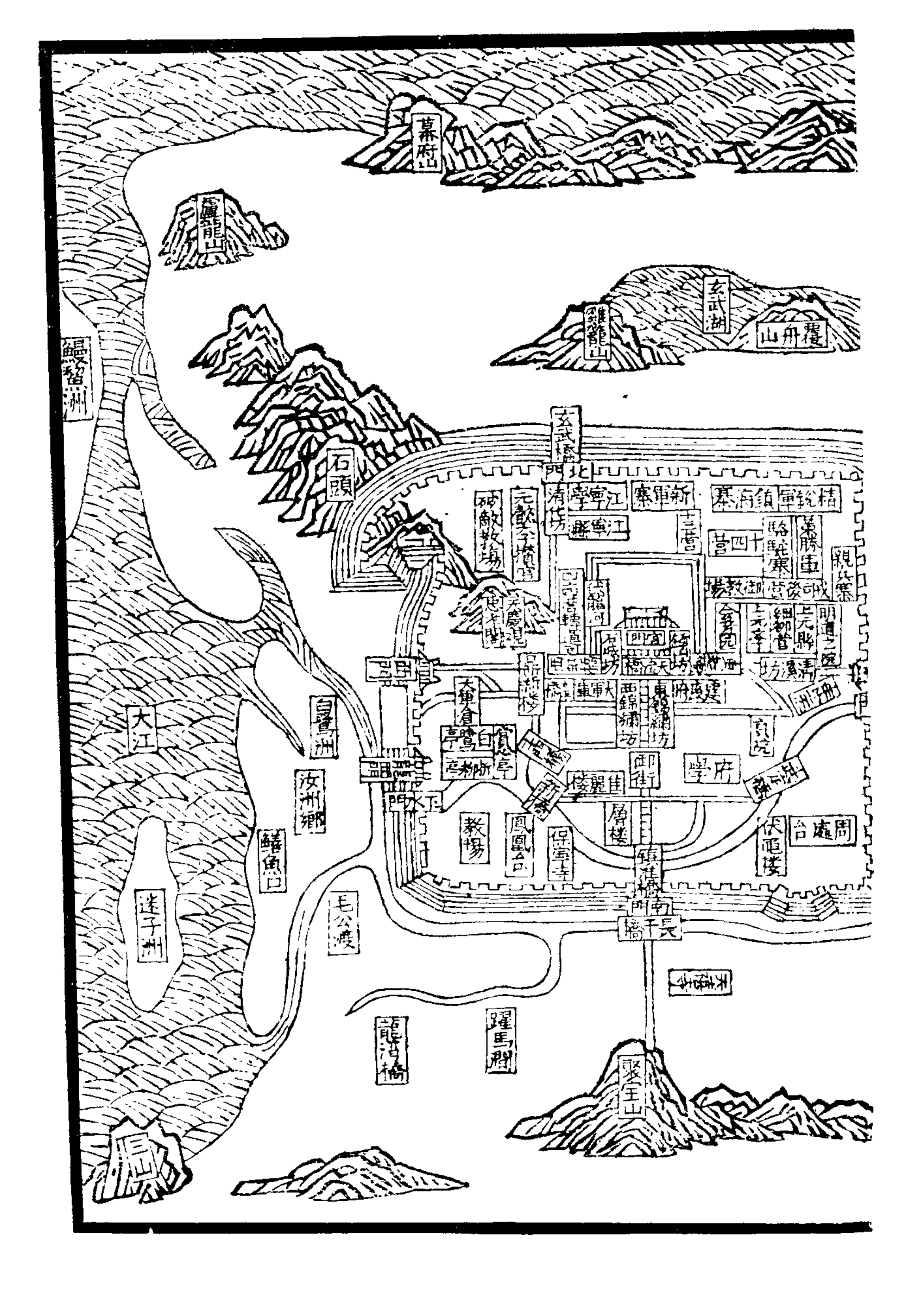


南唐江寧府圖
蔣山
徐鉉宅
開善道場
青溪
竹橋
白下亭
九曲坊
句容縣
青龍山
齊安寺
溧水縣
溧陽縣
郊壇
天印山



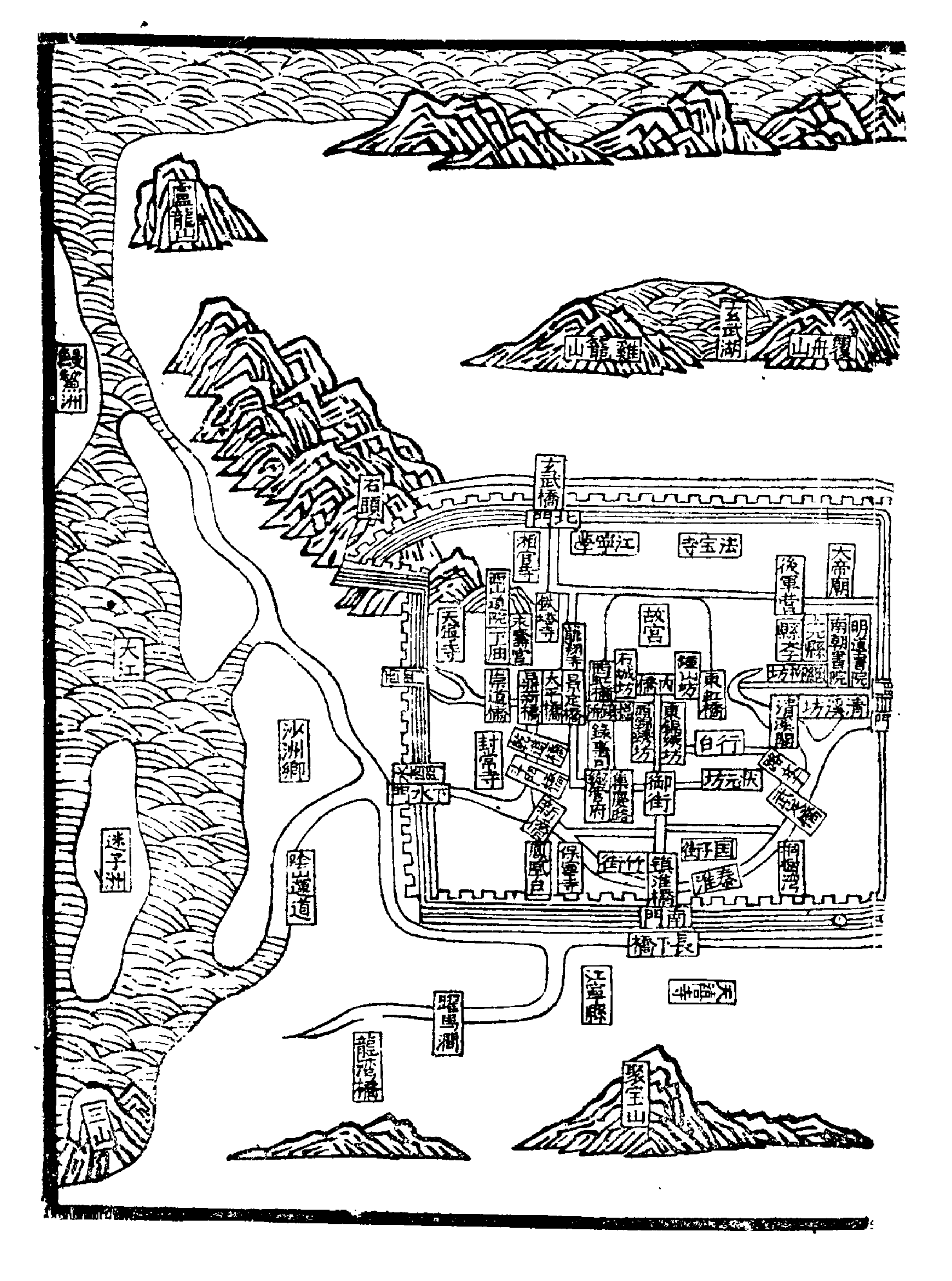
幕府山
盧龙山
玄武湖
雞龙山
覆舟山
北苑
玄武橋
石頭
北門
清化市
江寧縣
證聖寺
清涼寺
延祚院
台城禪院
司会府
南唐宮
澄心堂
百尺楼
小虹橋
紫極宮
武烈帝廟
官門
鍾山坊
石城坊
飛虹橋
開賀橋
竺橋
虹橋
清溪坊
江寧府
大江
白鷺洲
下水門
魚市
銀行
諸司衙門
御街
諸司衙門
能仁寺
市泉
国子監
花行
鎮淮橋
秦淮
上元縣
鳳台
奉先寺
伏龜楼
法光寺
南門
長干橋
聚宝山
韓熙載宅
三山


宋建康府圖
攝山
蔣山
半山寺
竹橋
句容縣
青龍山
溧水縣
溧陽縣
天印山

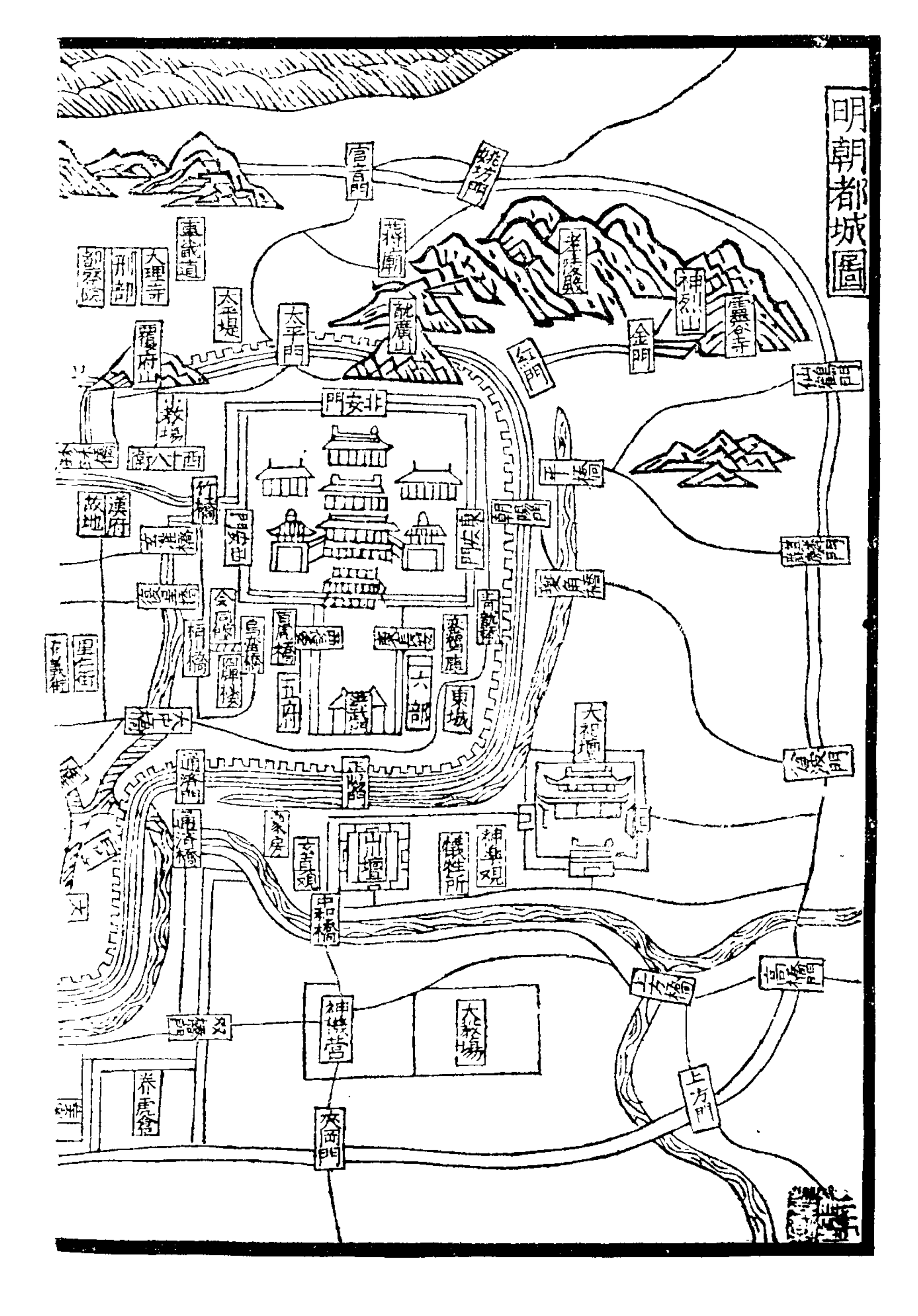


幕府山
盧龍山
玄武湖
雞籠山
覆舟山
鰻鱺洲
石頭
玄武橋
北門
大江
白鷺洲
汝洲鄉
鱔魚口
迷子洲
毛公渡
龍江橋
躍馬澗
聚寶山
長干橋
南門
鎮淮橋
府學
周處台
伏龜樓
教場
鳳凰台
保寧寺
層樓
佳麗樓
大軍倉

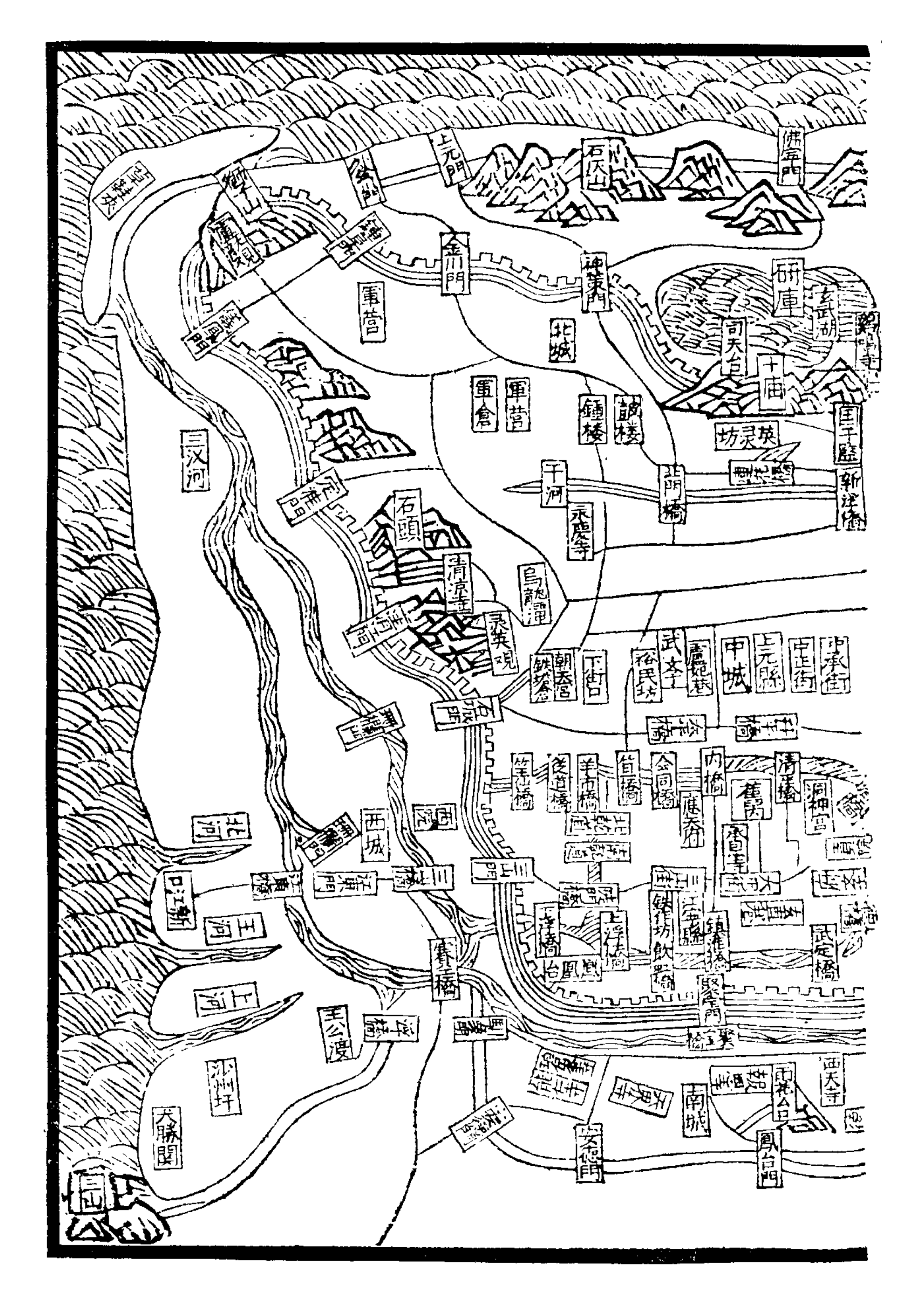

元集慶路圖
攝山
蔣山
興国寺
竹橋
句容縣
青龍山
溧水州
溧陽州
天印山



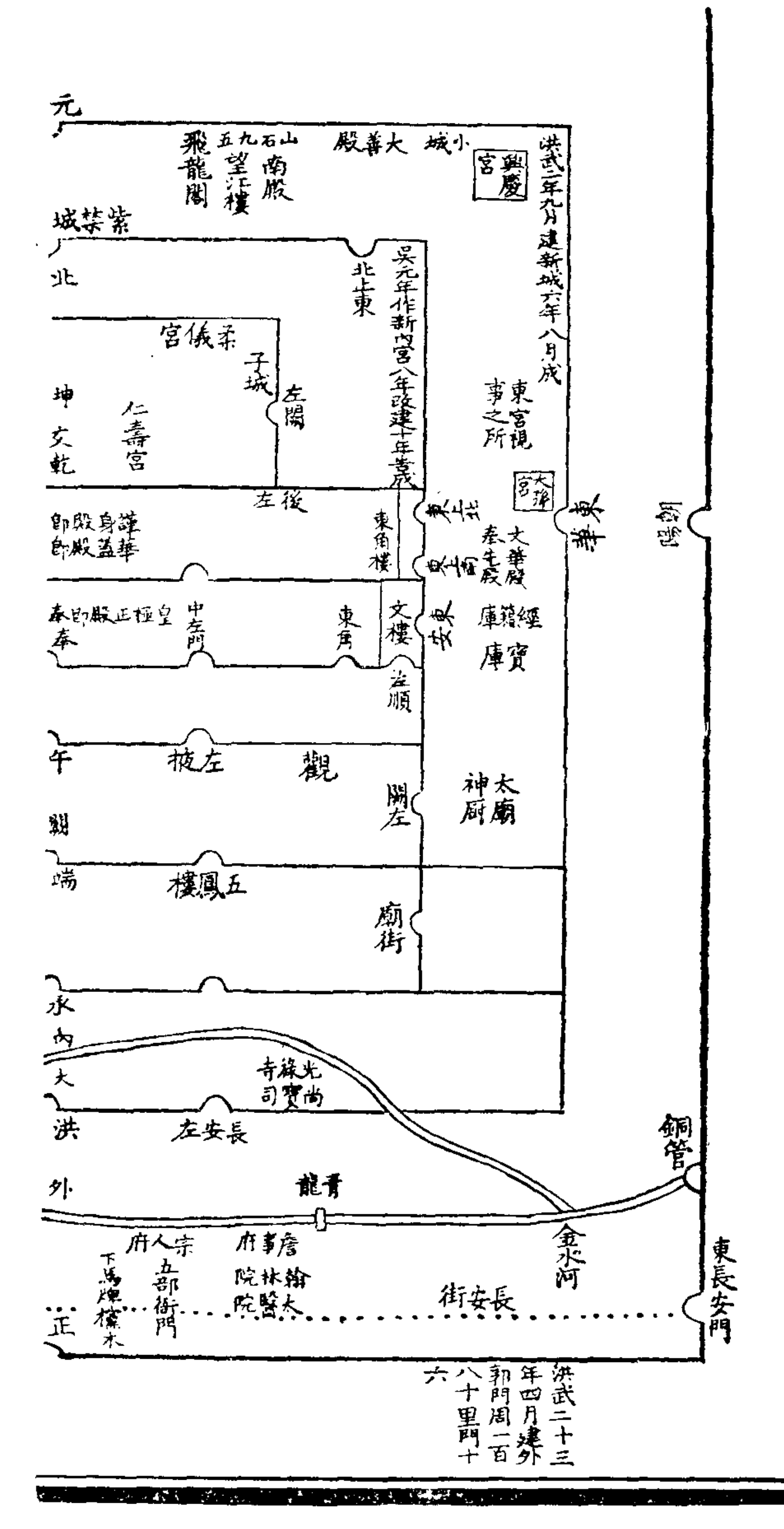
盧龍山
雞籠山
玄武湖
覆舟山
鸚鵡洲
石頭
大江
玄武橋
北門
法宝寺
大帝廟
後軍營
明道書院
南朝書院
上元縣
故宮
天寧寺
鍾山坊
東虹橋
內橋
行台
御街
清溪閣
清溪坊
鎮淮橋
秦淮
國子街
竹街
鳳凰台
保寧寺
梧桐灣
南門
長干橋
江寧縣
聚寶山

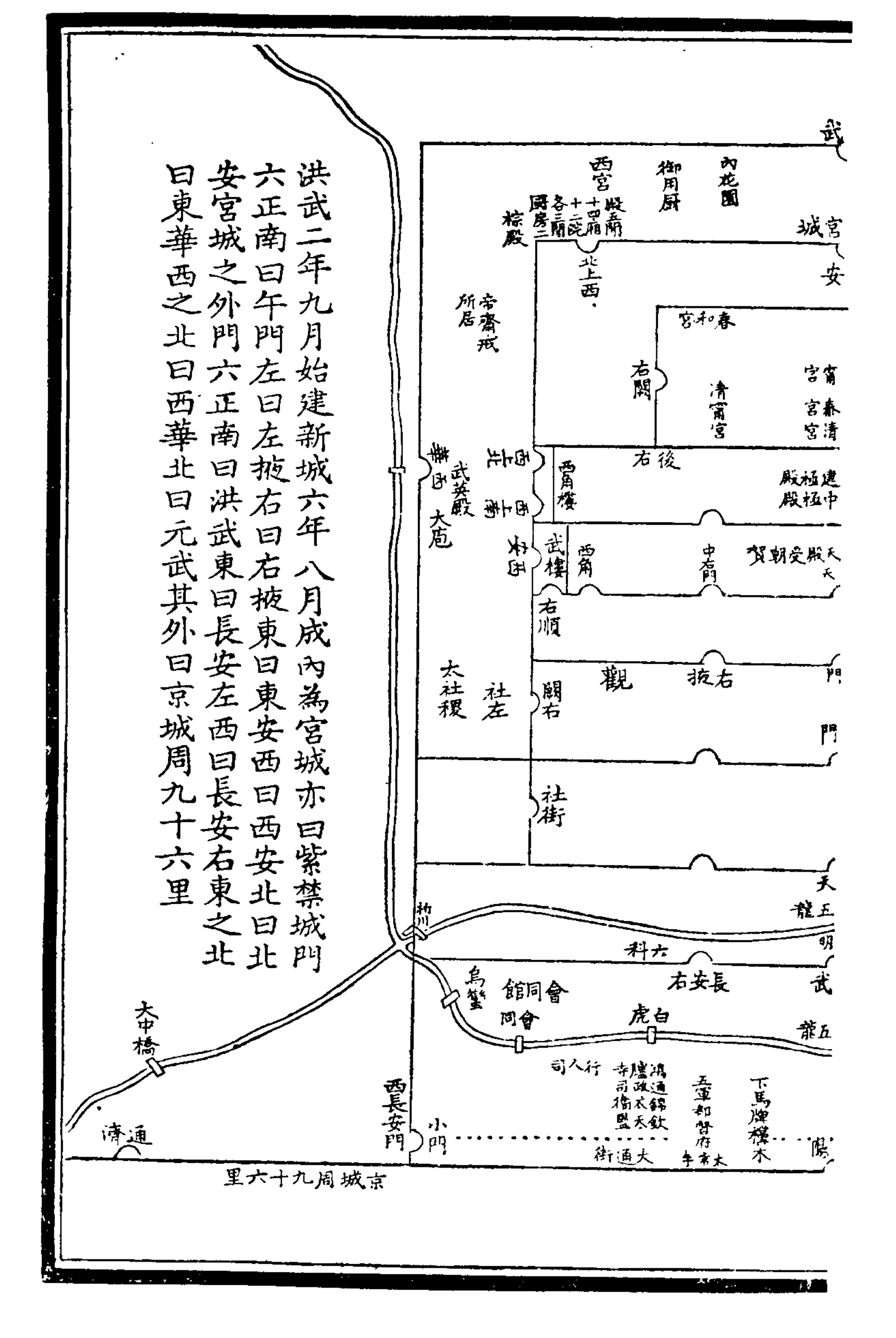


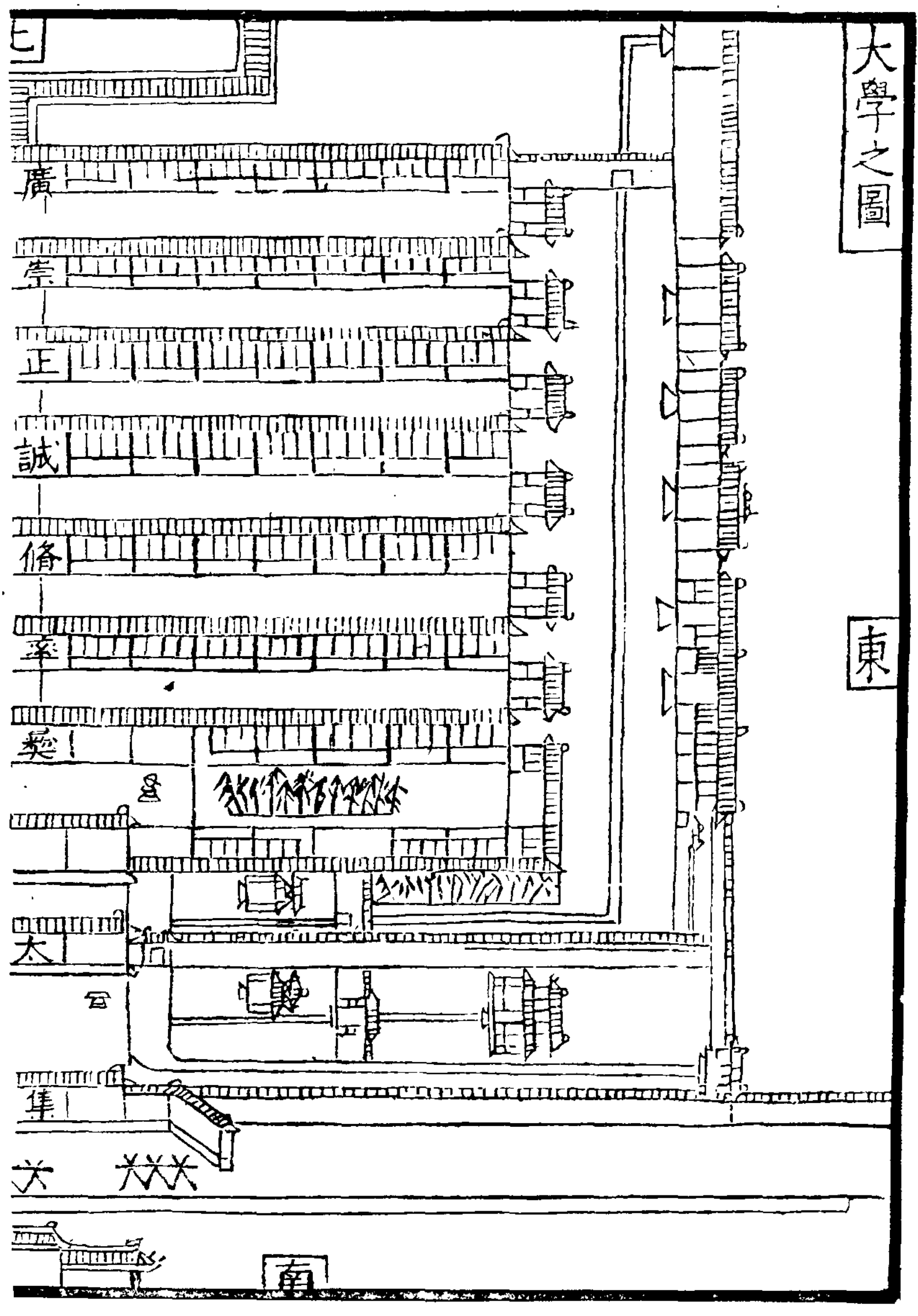
明朝都城圖
北安門
太平門
太平堤
龍廣山
神烈山
金門
靈谷寺
大理寺
刑部
都察院
覆舟山
小教場
西十八衛
竹橋
西安門
東安門
朝陽門
五府
六部
東城
大祀壇
正陽門
通濟門
通濟橋
山川壇
神樂觀
犧牲所
中和橋
大教場
上方橋
上方門
夾岡門
養虎倉



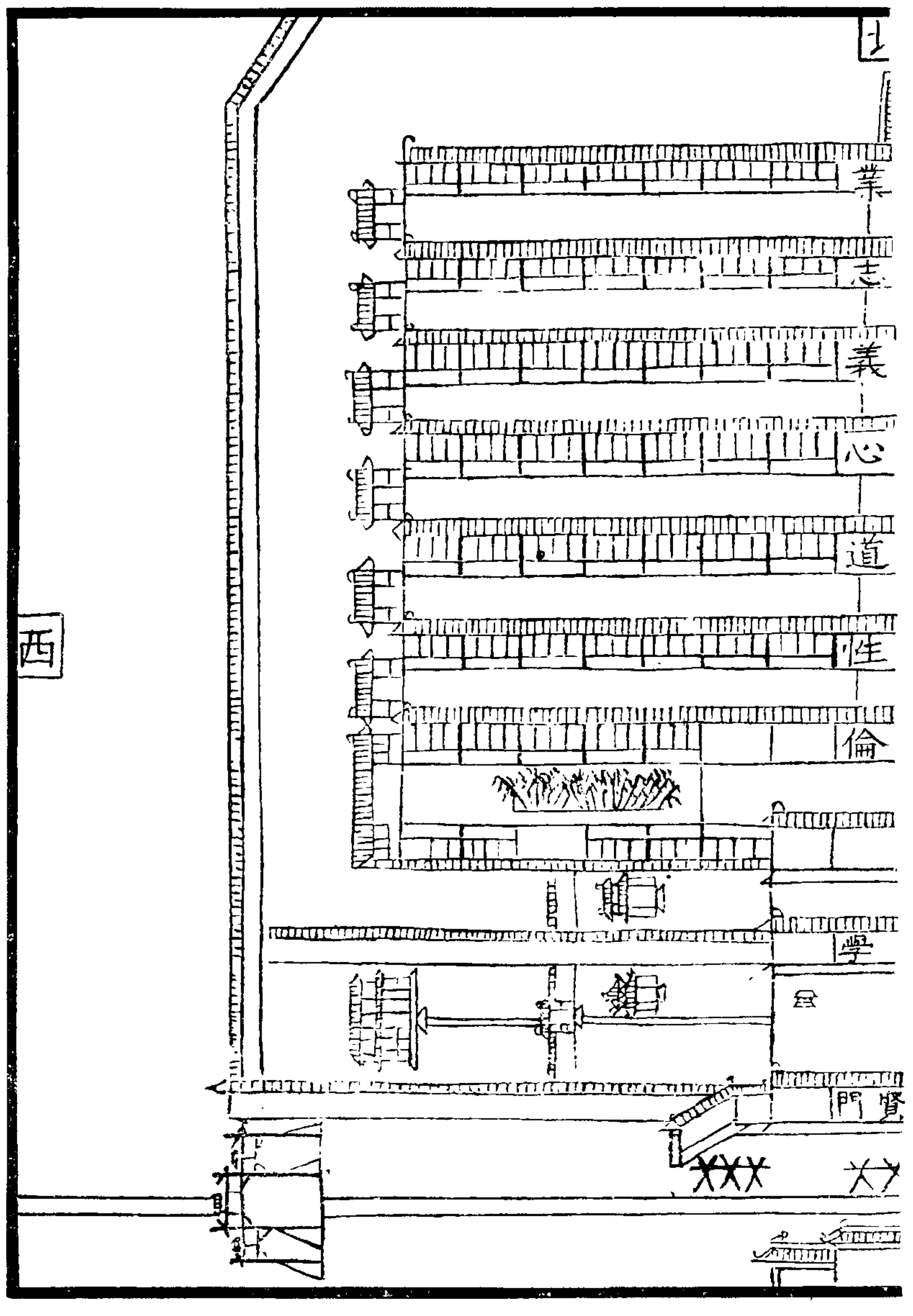
# 明宮城圖


洪武二年九月建新城六年八月成
興慶宮
小城
大善殿
南殿
望江樓
飛龍閣
紫禁城
吳元年作新內宮八年改建十年成
北上東
柔儀宮
子城
仁壽宮
東宮視事之所
大本宮
東華門
謹身殿
華蓋殿
皇極正殿
文華殿
奉先殿
經籍庫
寶庫
東角樓
文樓
左順
左掖
觀
左闕
太廟
神廚
五鳳樓
廟街
光祿寺
尚寶司
長安左
青龍
銅管
金水河
宗人府
詹事府
五部衙門
翰林院
太醫院
長安街
下馬牌
東長安門
洪武二十三年四月建外郭門周一百八十里門十六

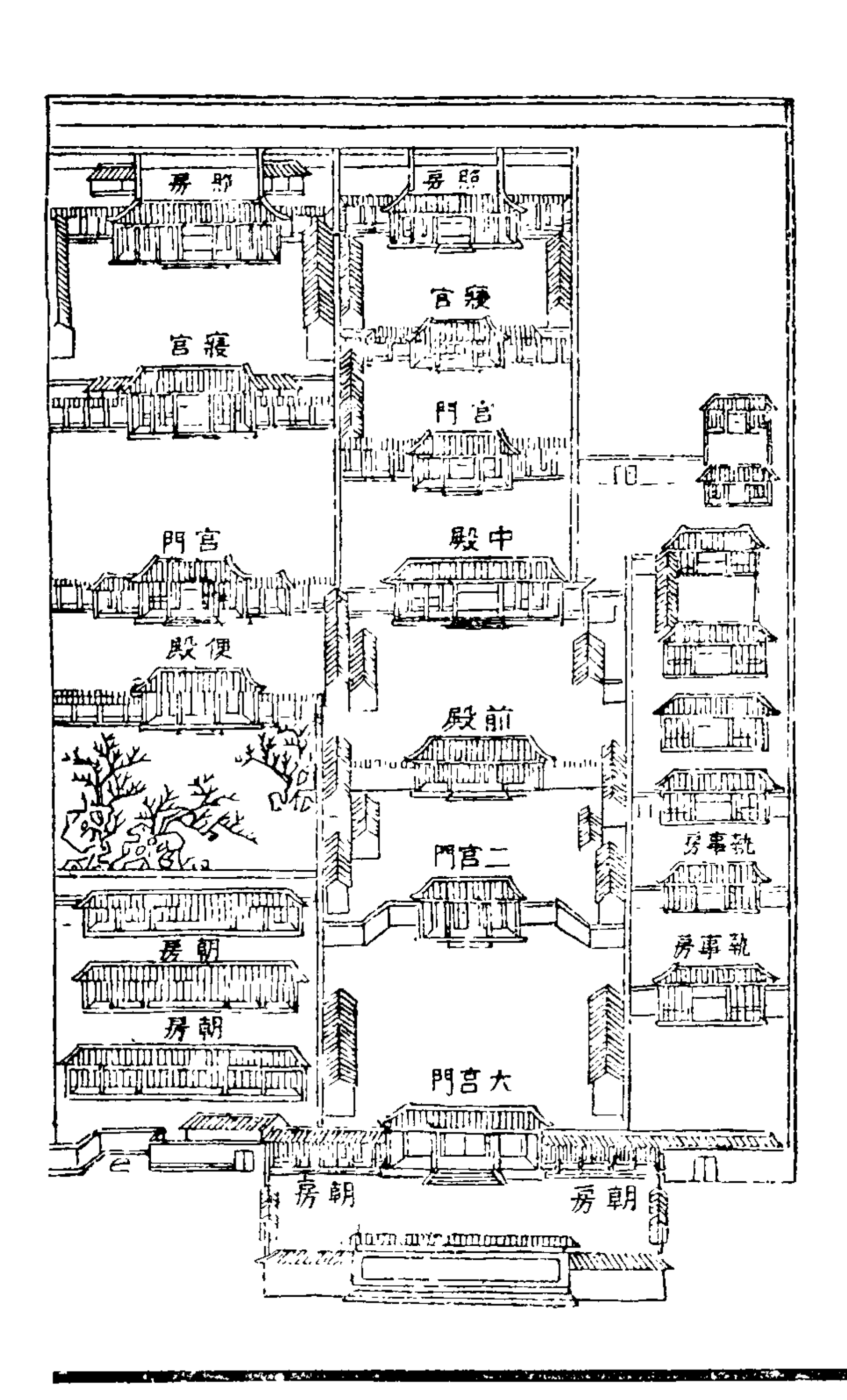

洪武二年九月始建新城六年八月成內為宮城亦曰紫禁城門六正南曰午門左曰左掖右曰右掖東曰東安西曰西安北曰北安宮城之外門六正南曰洪武東曰長安左西曰長安右東之北曰東華西之北曰西華北曰元武其外曰京城周九十六里
西宮
御用廚
內花園
宮城
安
春和宮
右闕
清寧宮
右後
西角樓
武英殿
大庖
武樓
右順
右掖
門
太社稷
社左
闕右
社街
天
五龍
六科
會同館
長安右
武
烏蠻
白虎
會同
五龍
行人司
下馬牌樓
西長安門
小門
大通街
大中橋
通濟
京城周九十六里



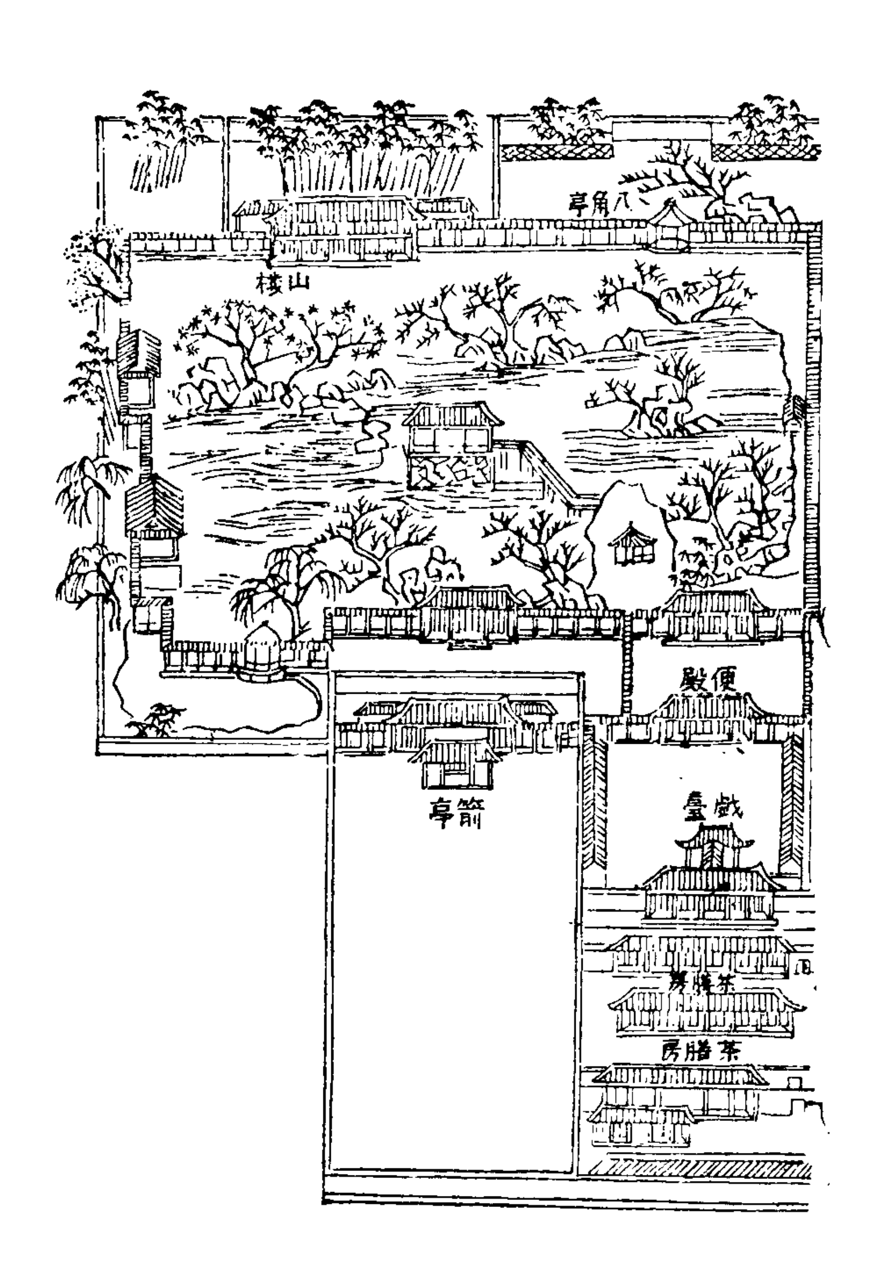

明太學圖




(志 雍 南 載)



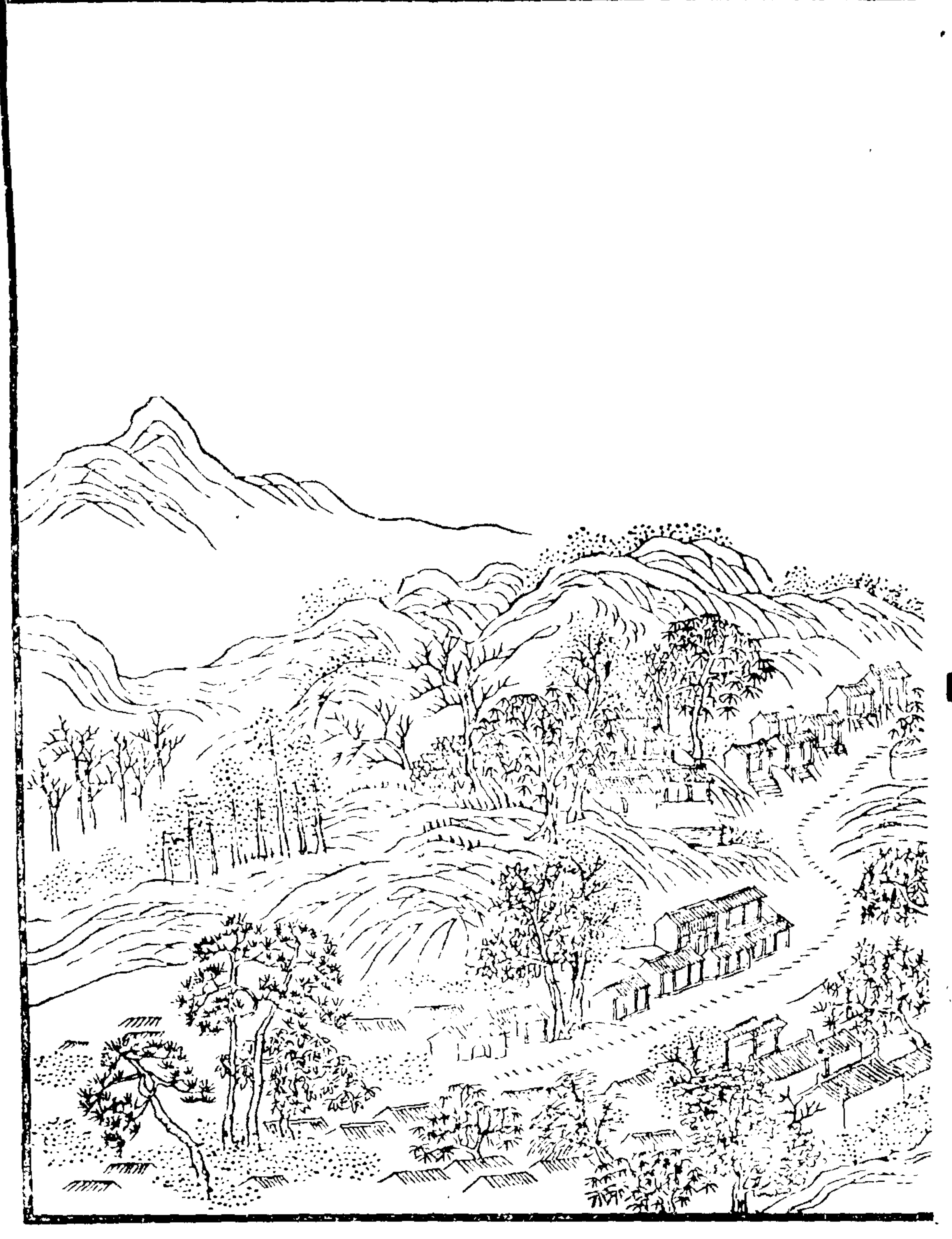

江寧行宮



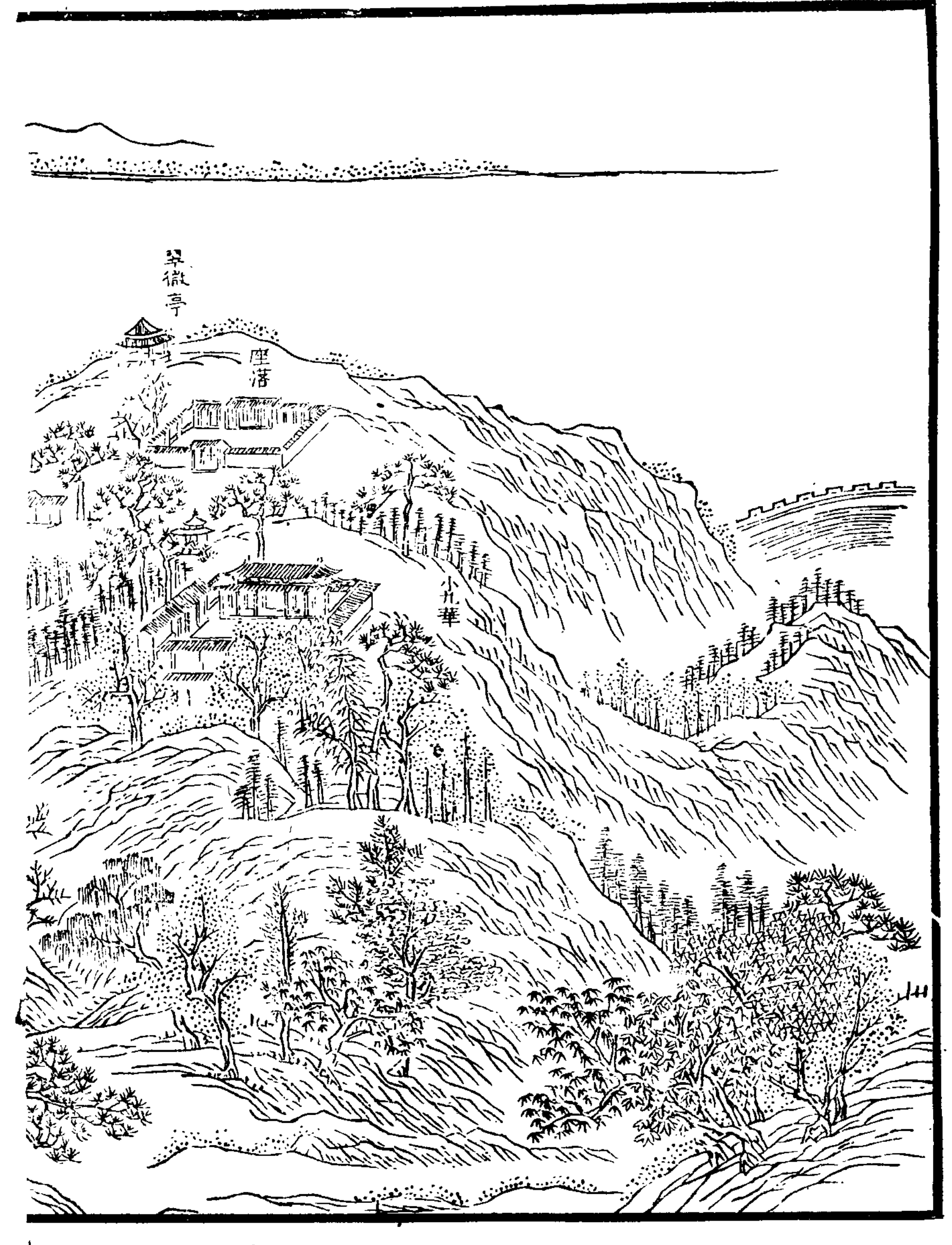

(清乾隆十六年織造廨署·改建圖載南巡盛典)



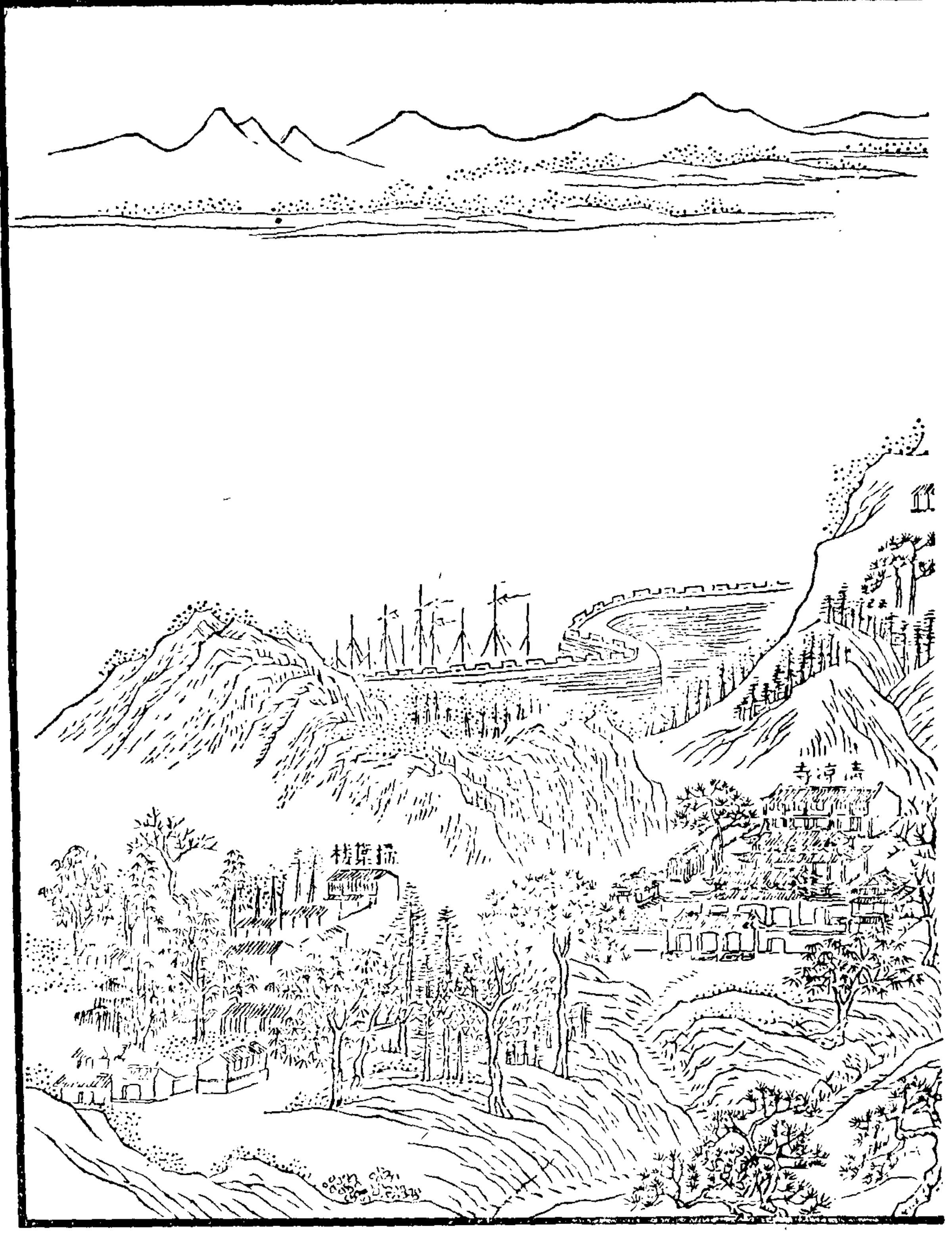

清乾隆時雨花臺



(载南巡盛典)



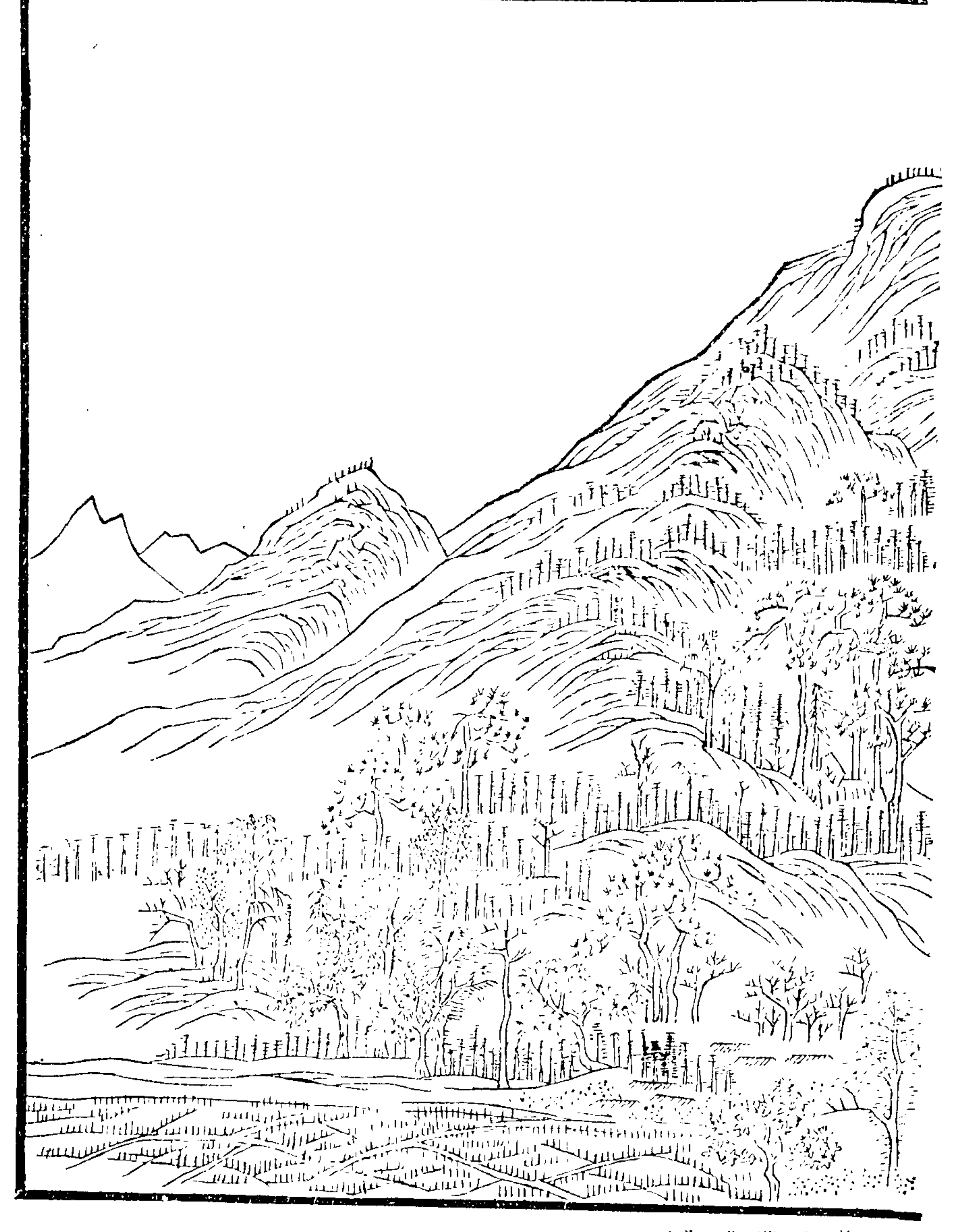

清涼山




（載南巡盛典）



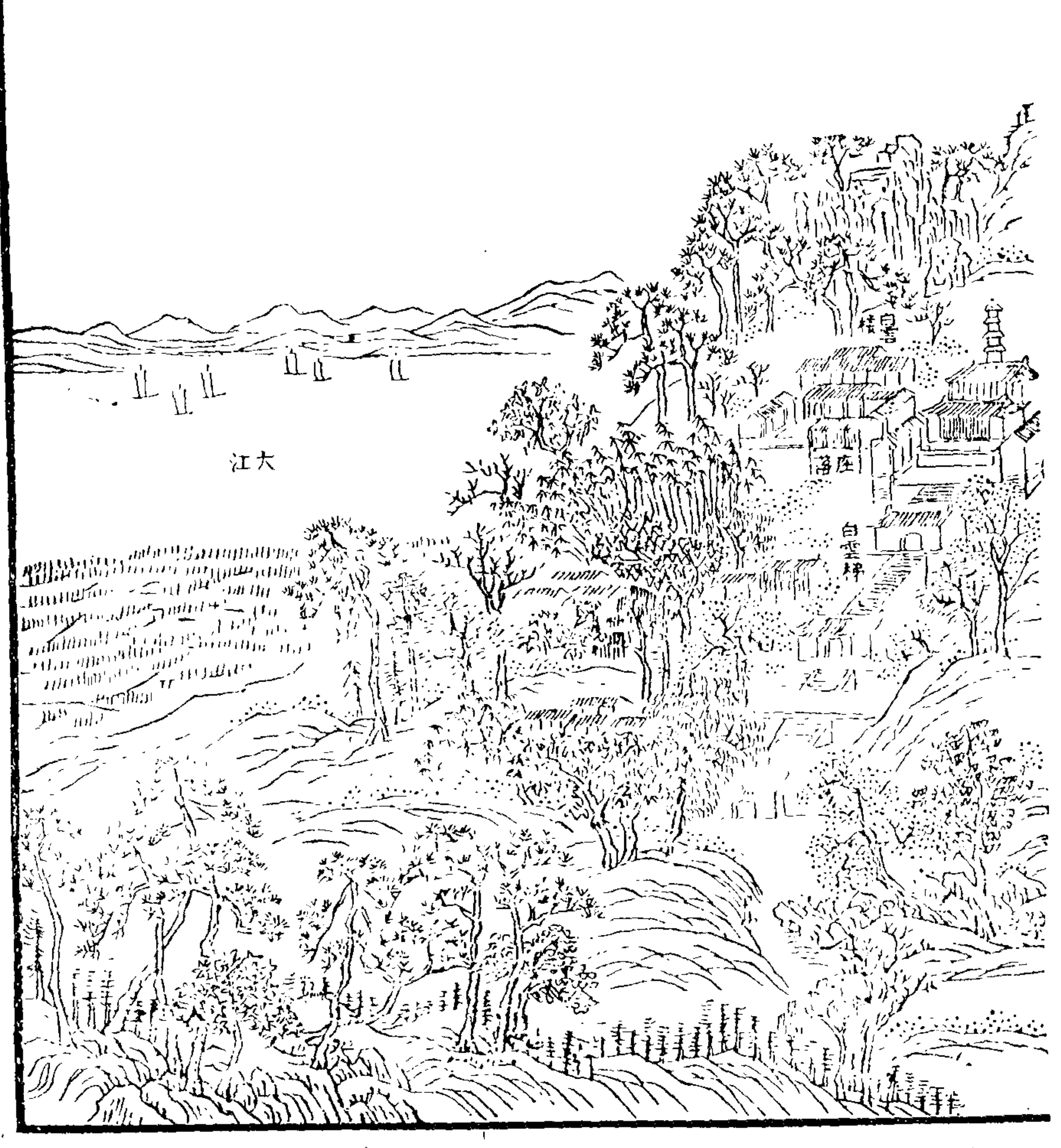
祖堂山



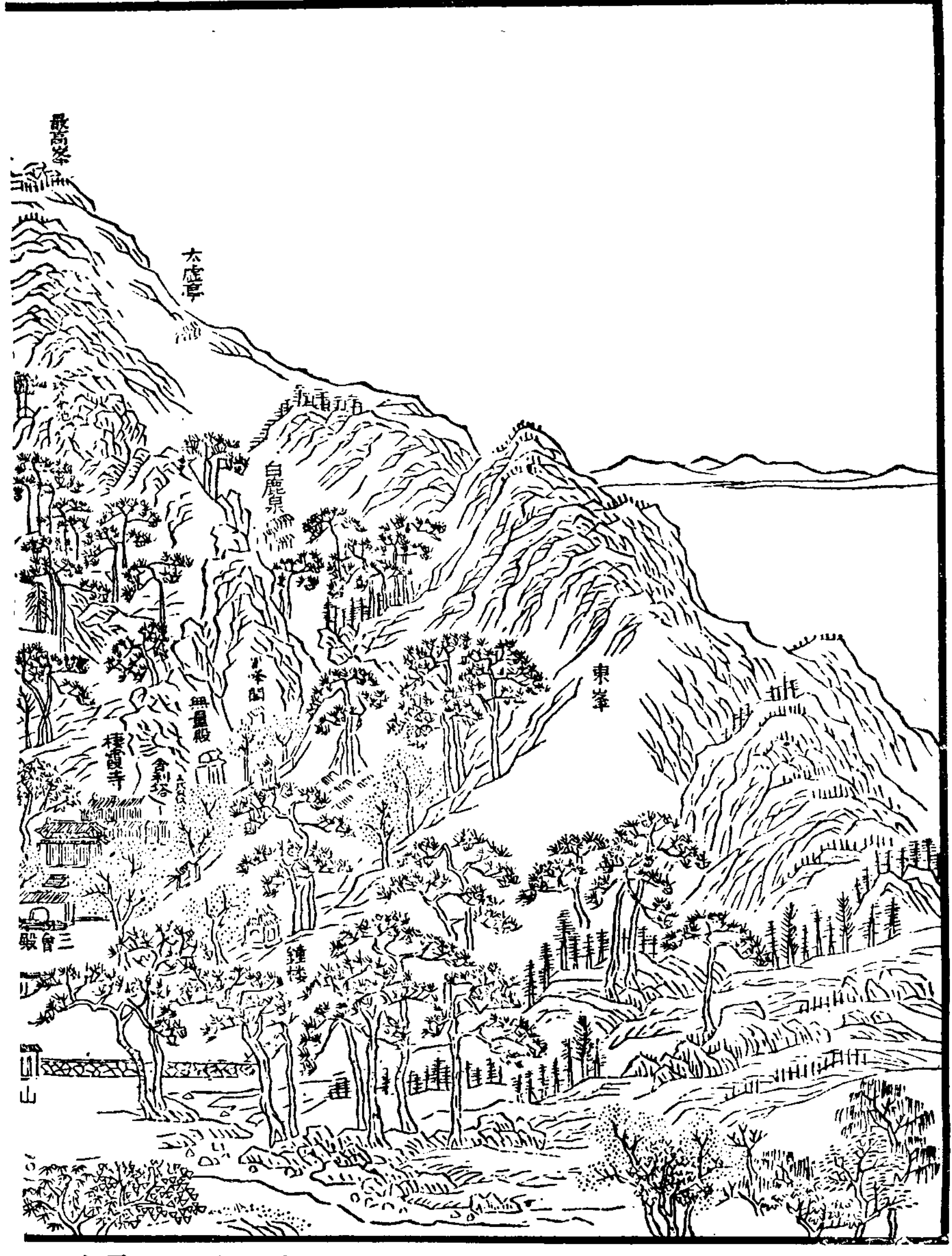
（載南巡盛典）




清乾隆時牛首山




(載南巡盛典)



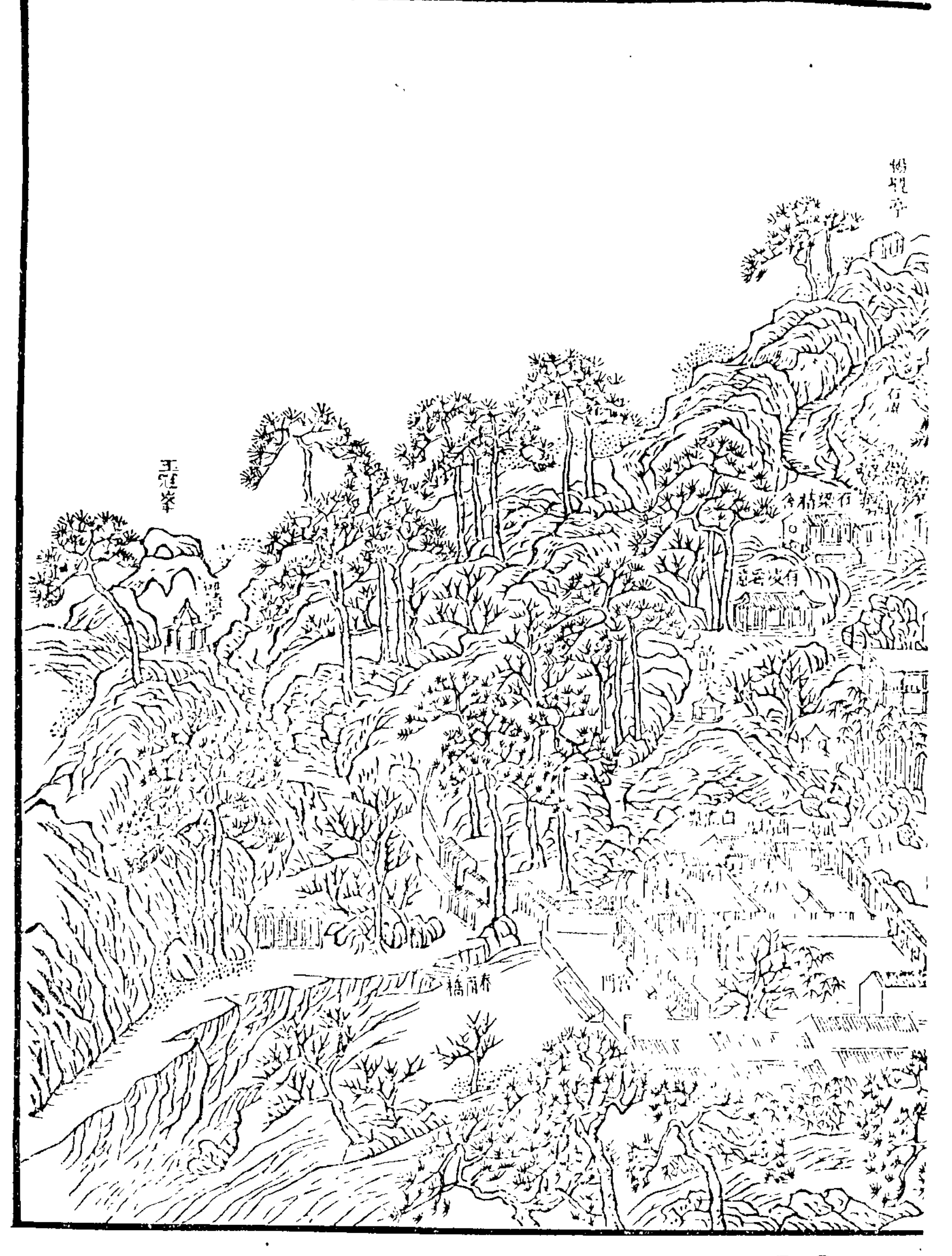

清乾隆時棲霞山




（載南巡盛典）



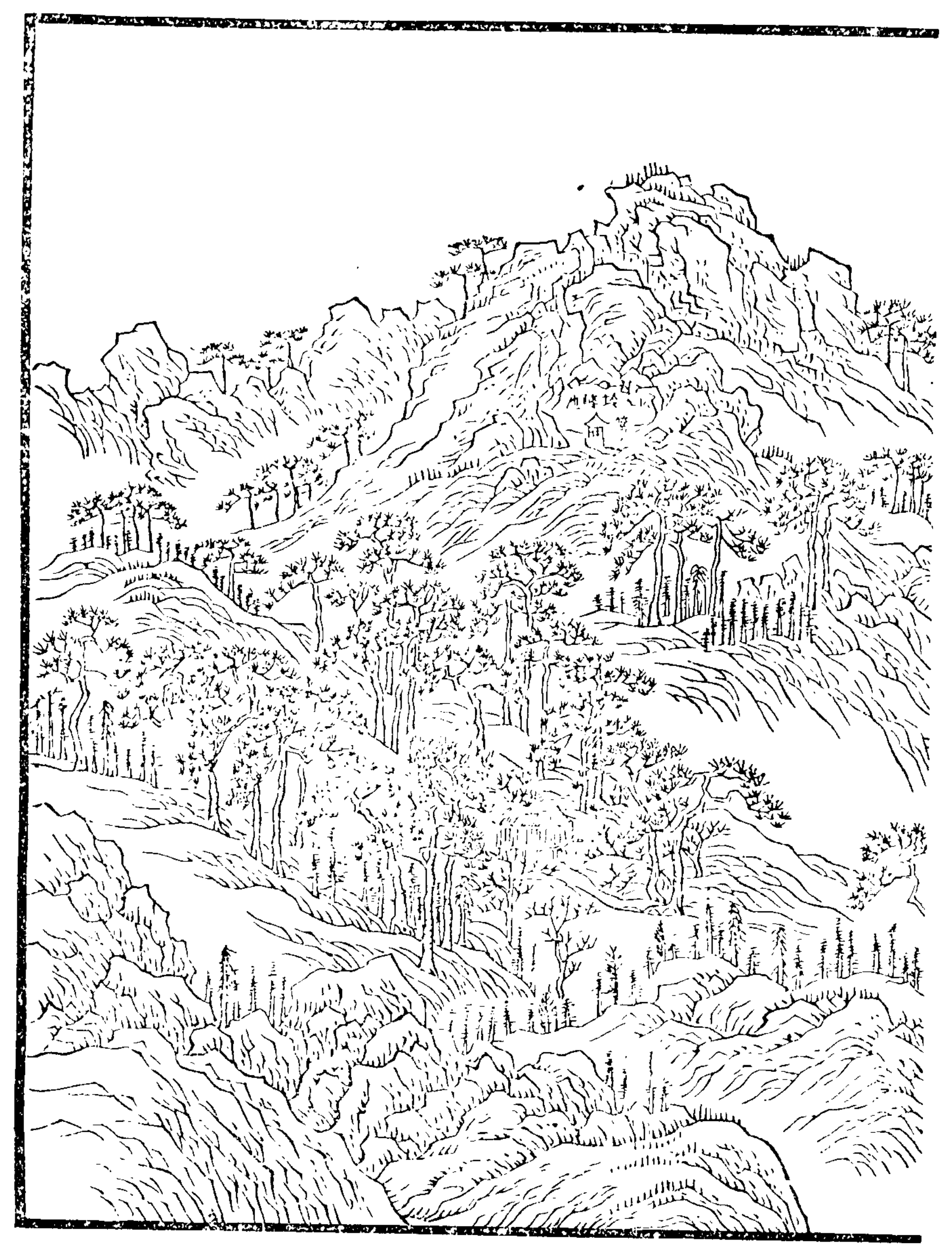
棲霞行宮



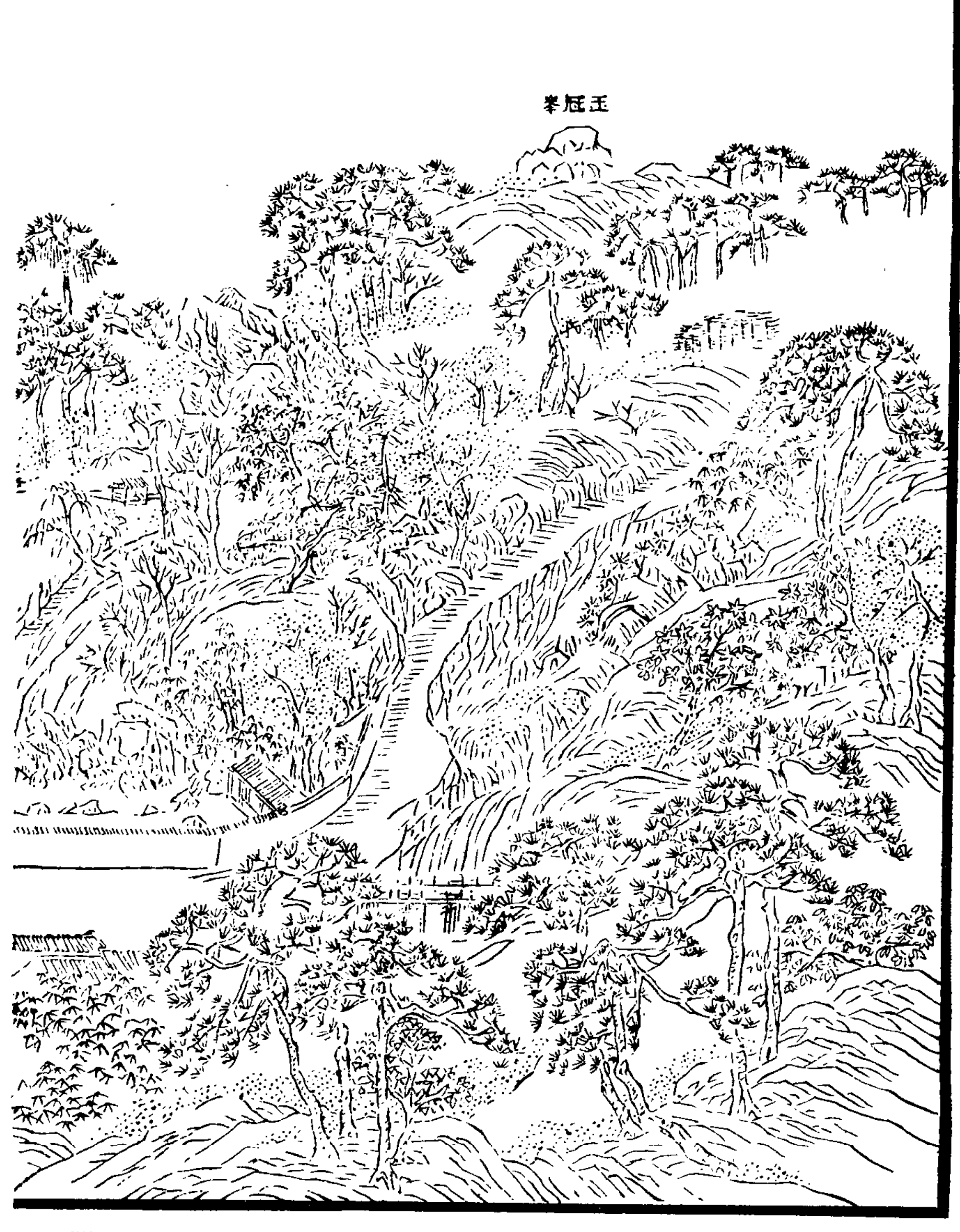

（載南巡盛典）



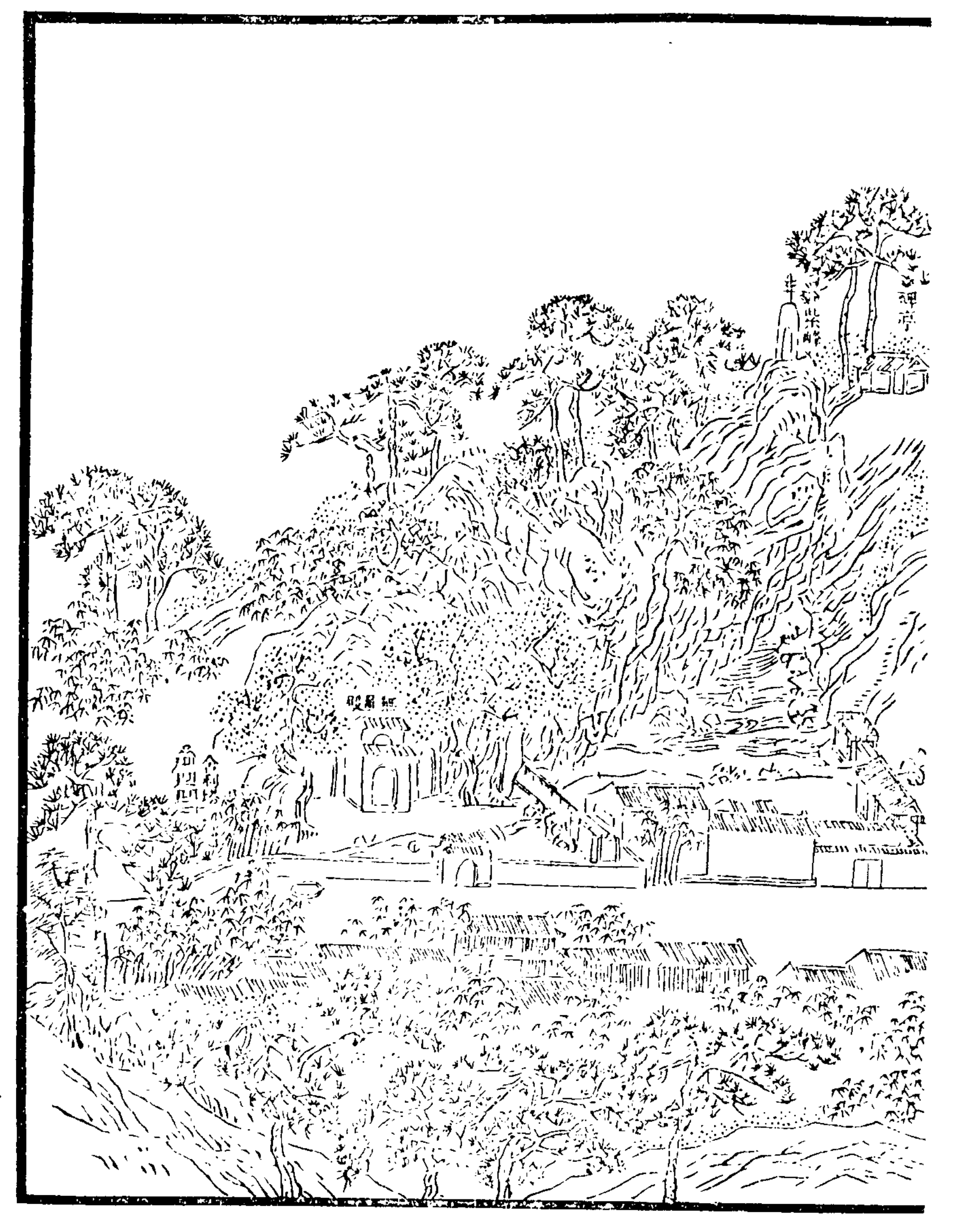

玲峯池



(載南巡盛典)



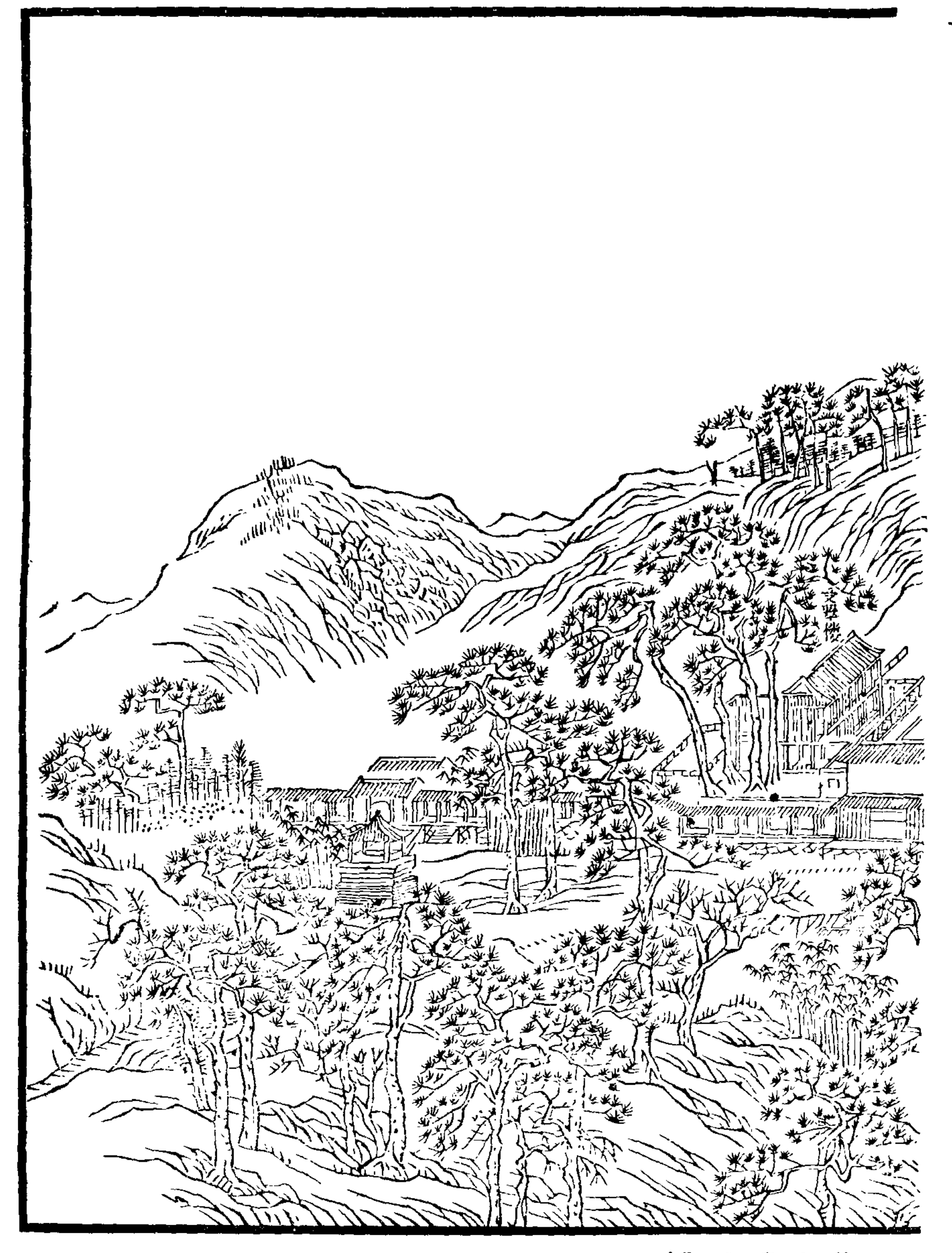

紫峯閣



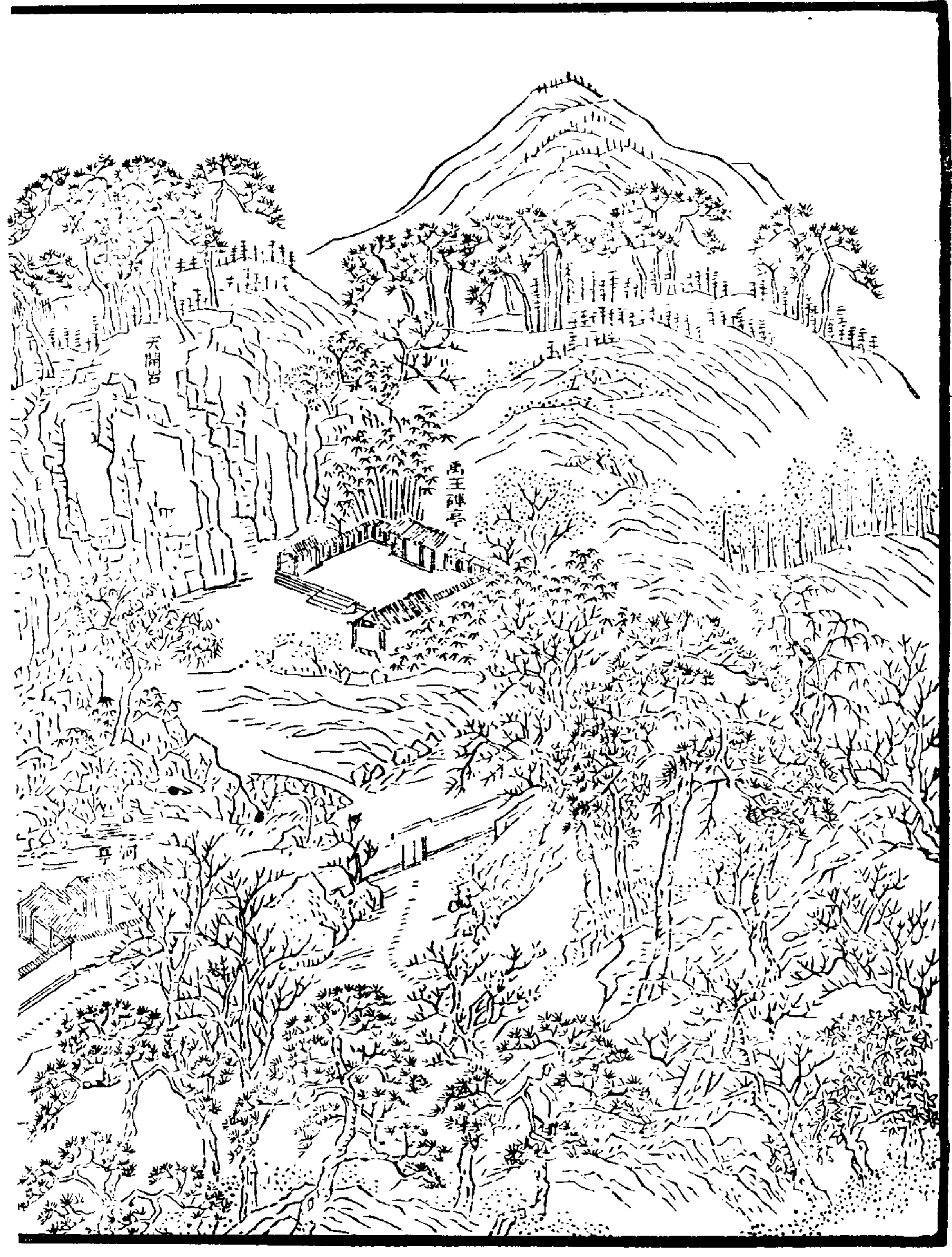

（載南巡盛典）



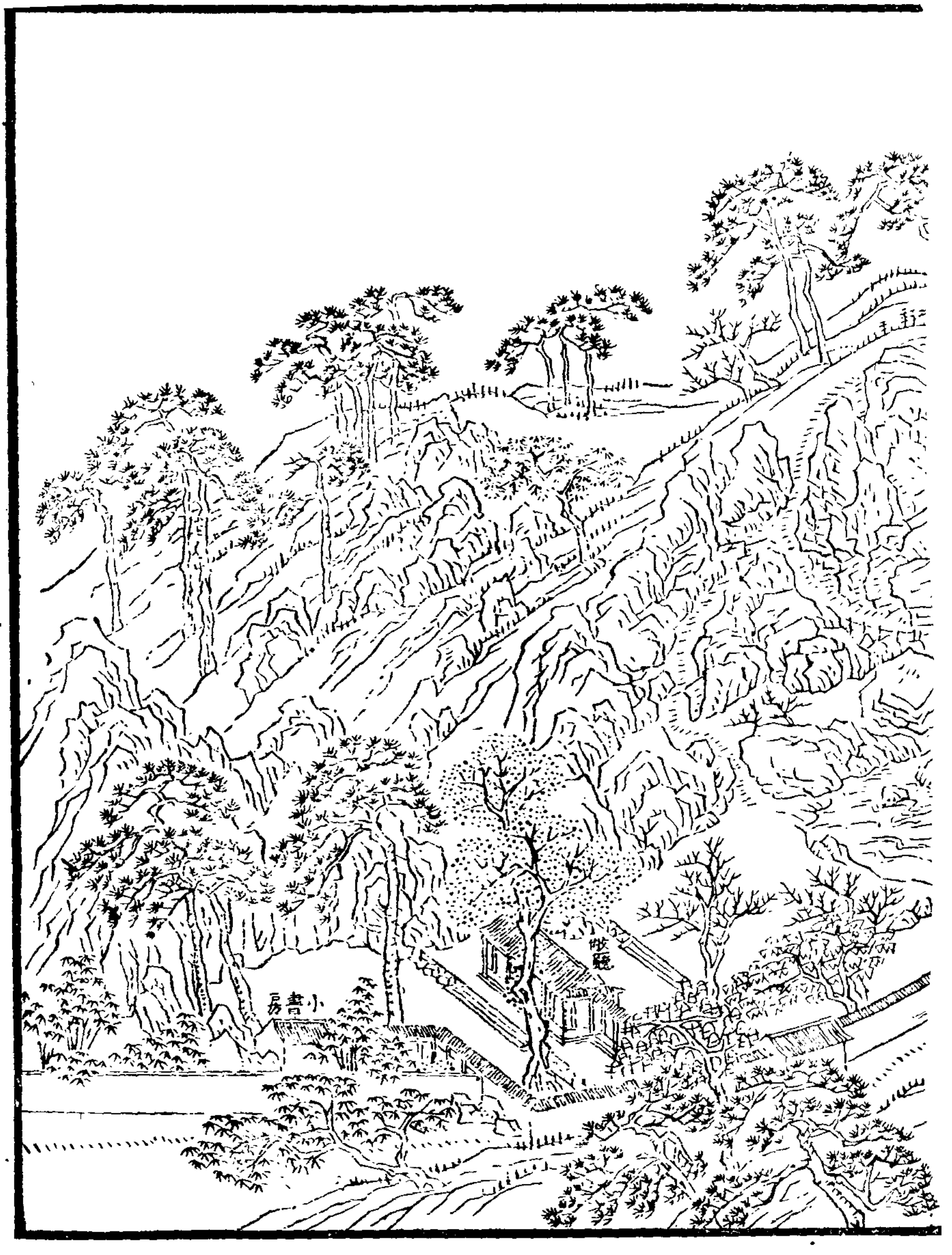

萬松山房



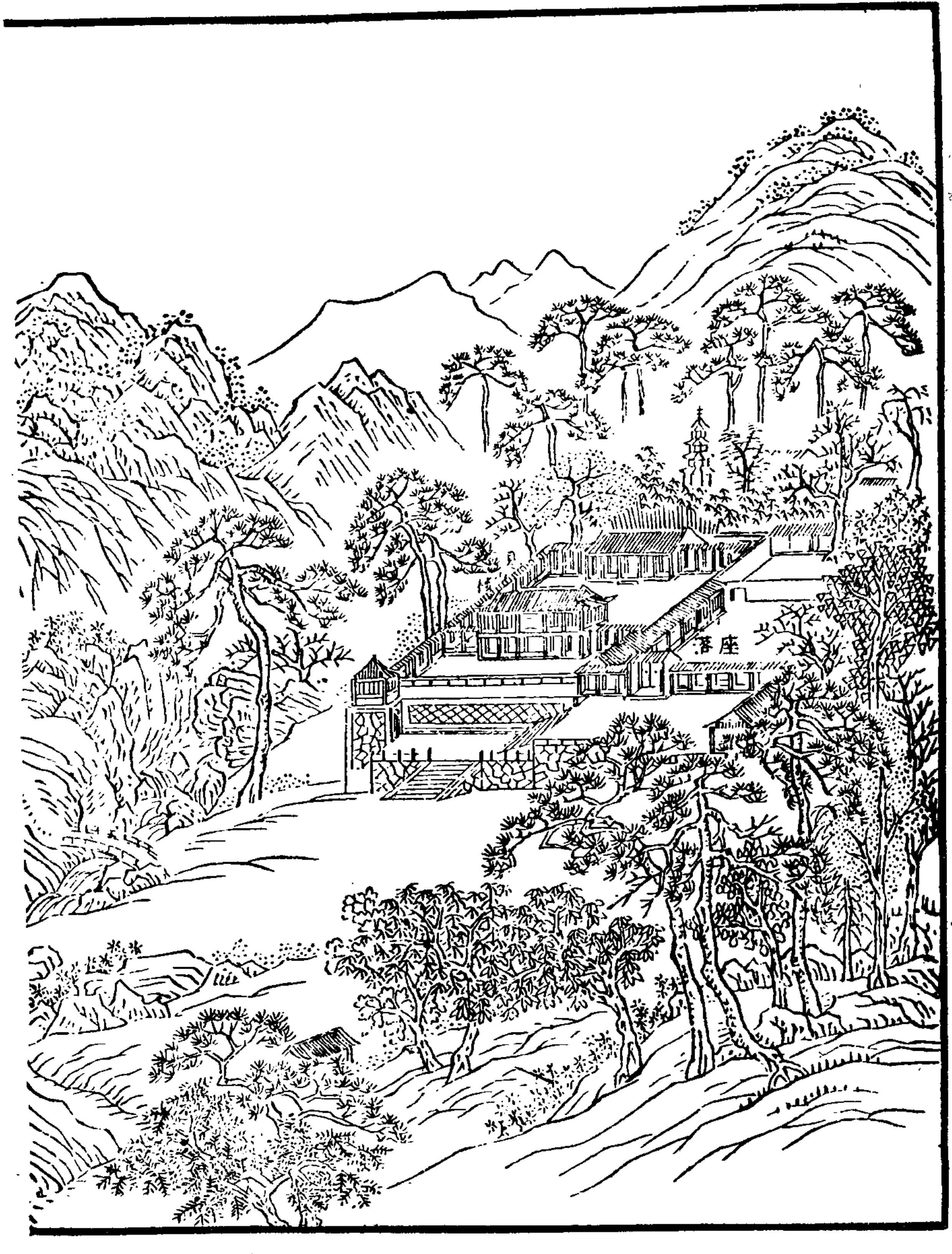
（載南巡盛典）



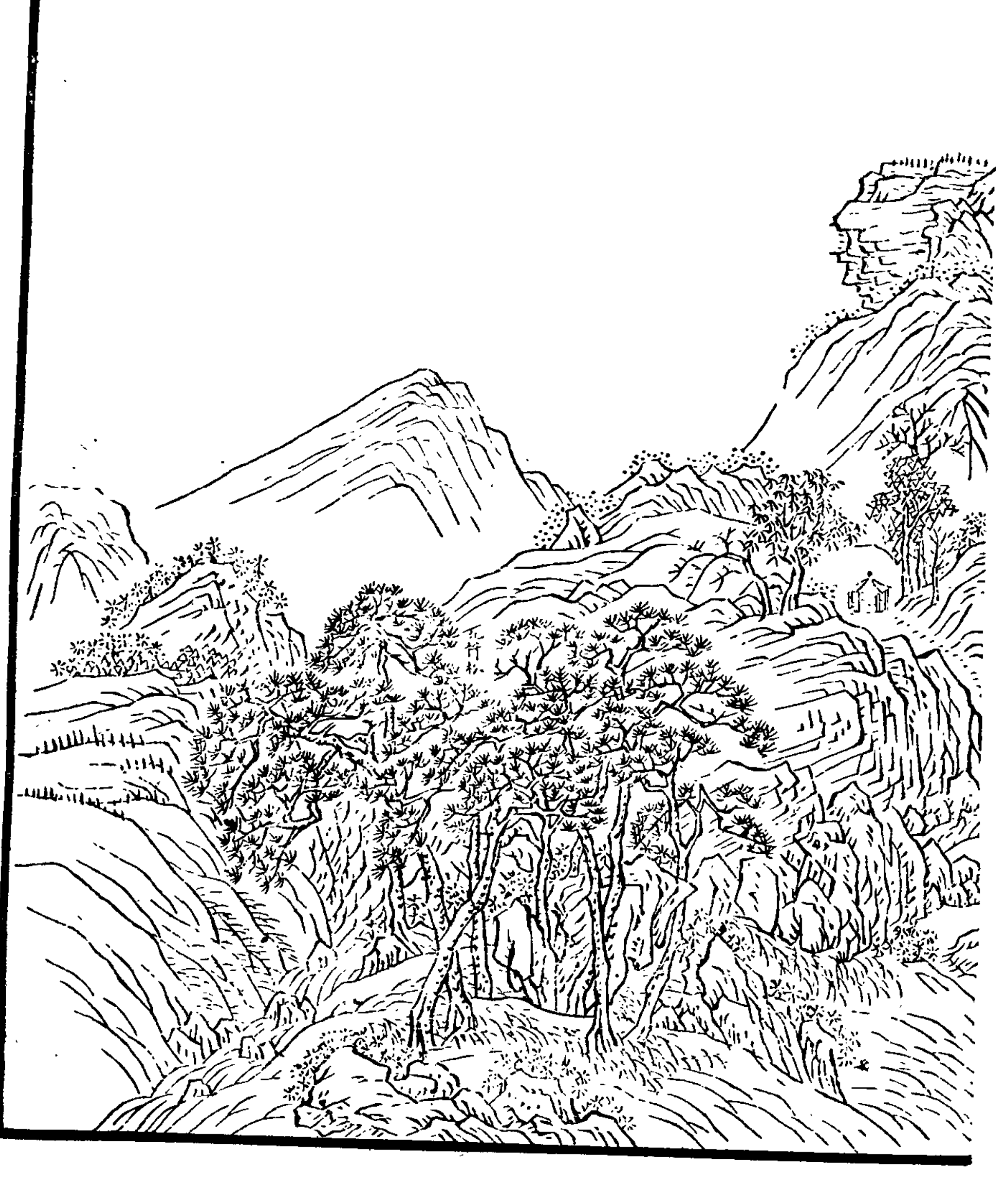

天開巖



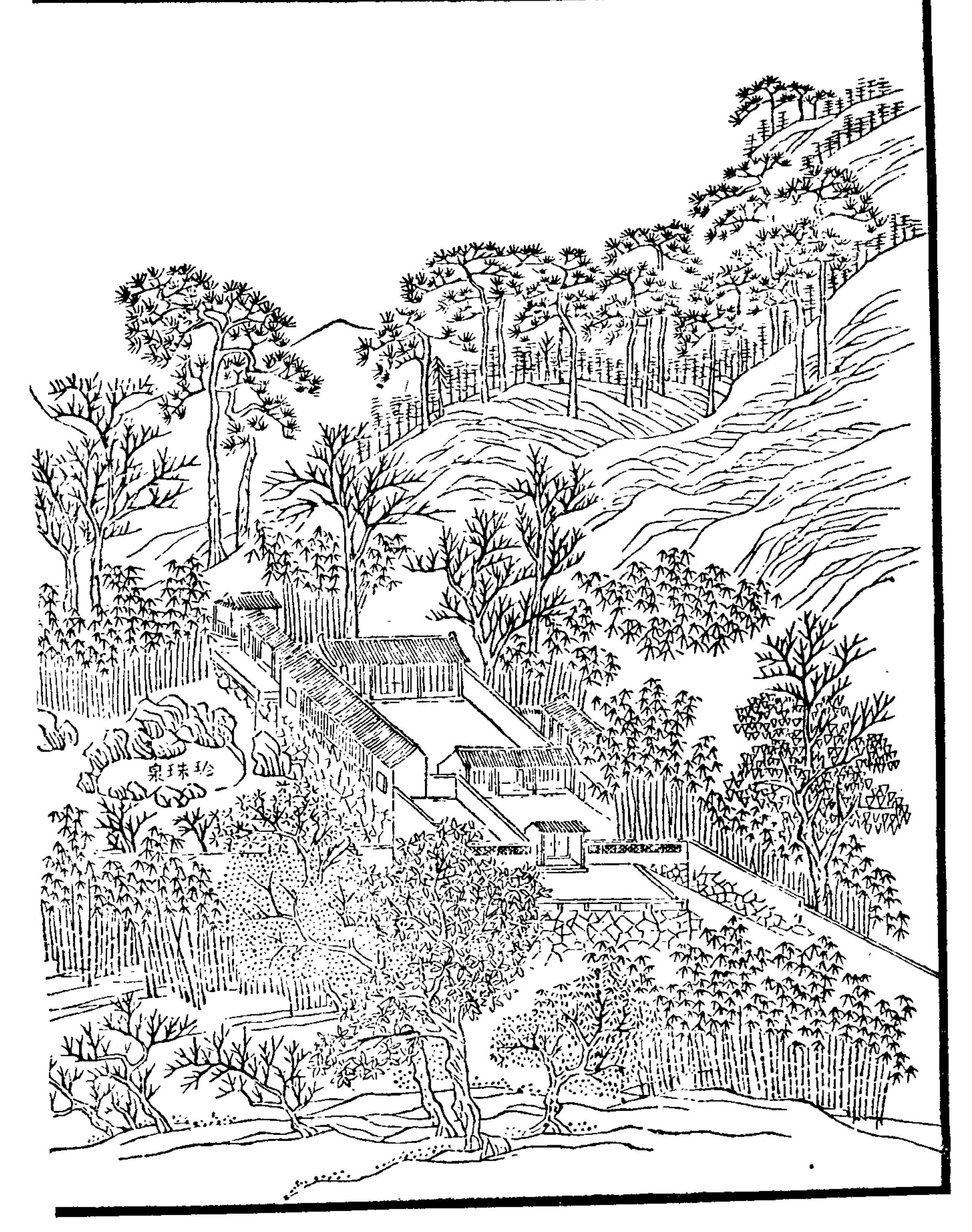

(載南巡盛典)



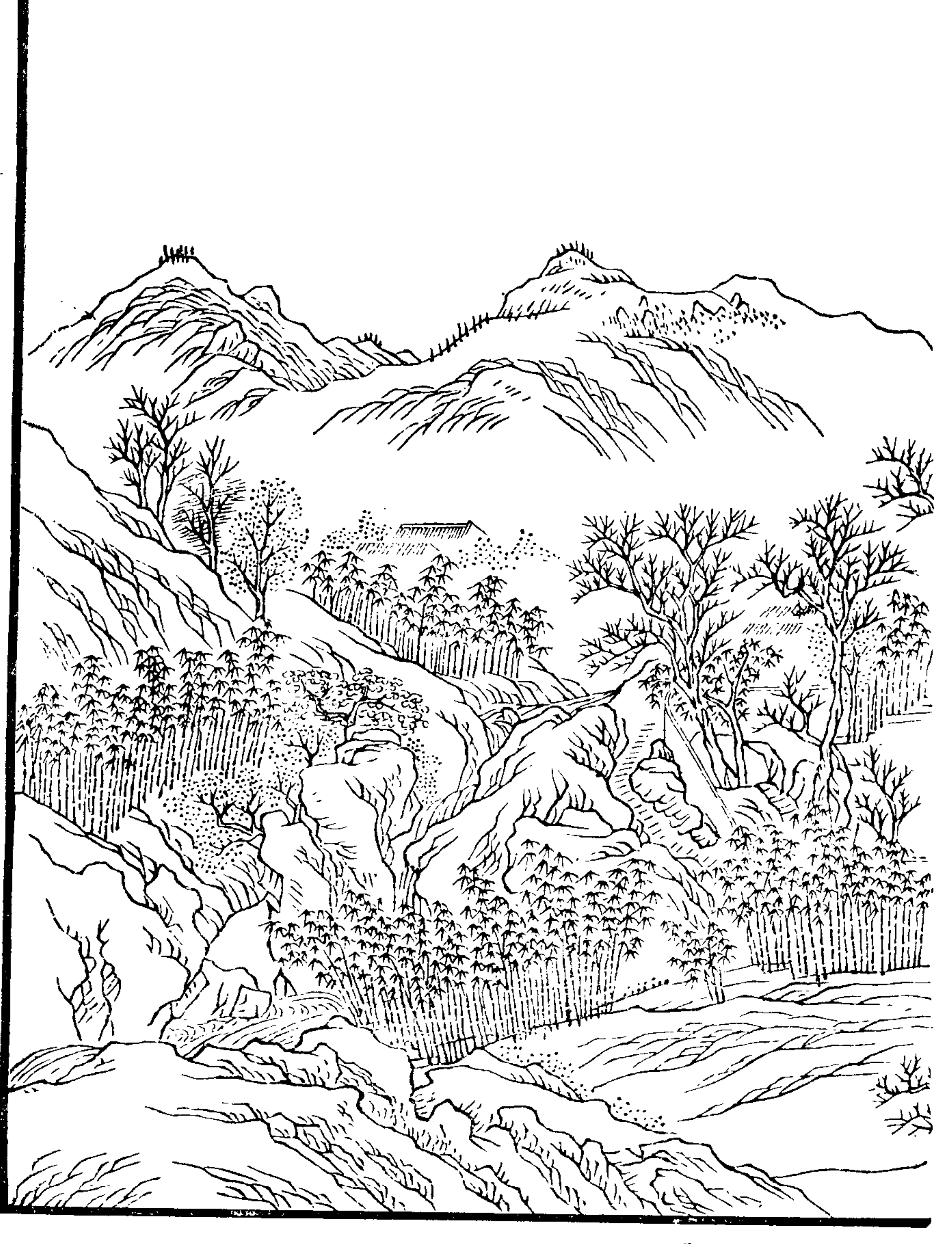

岩　浪　疊



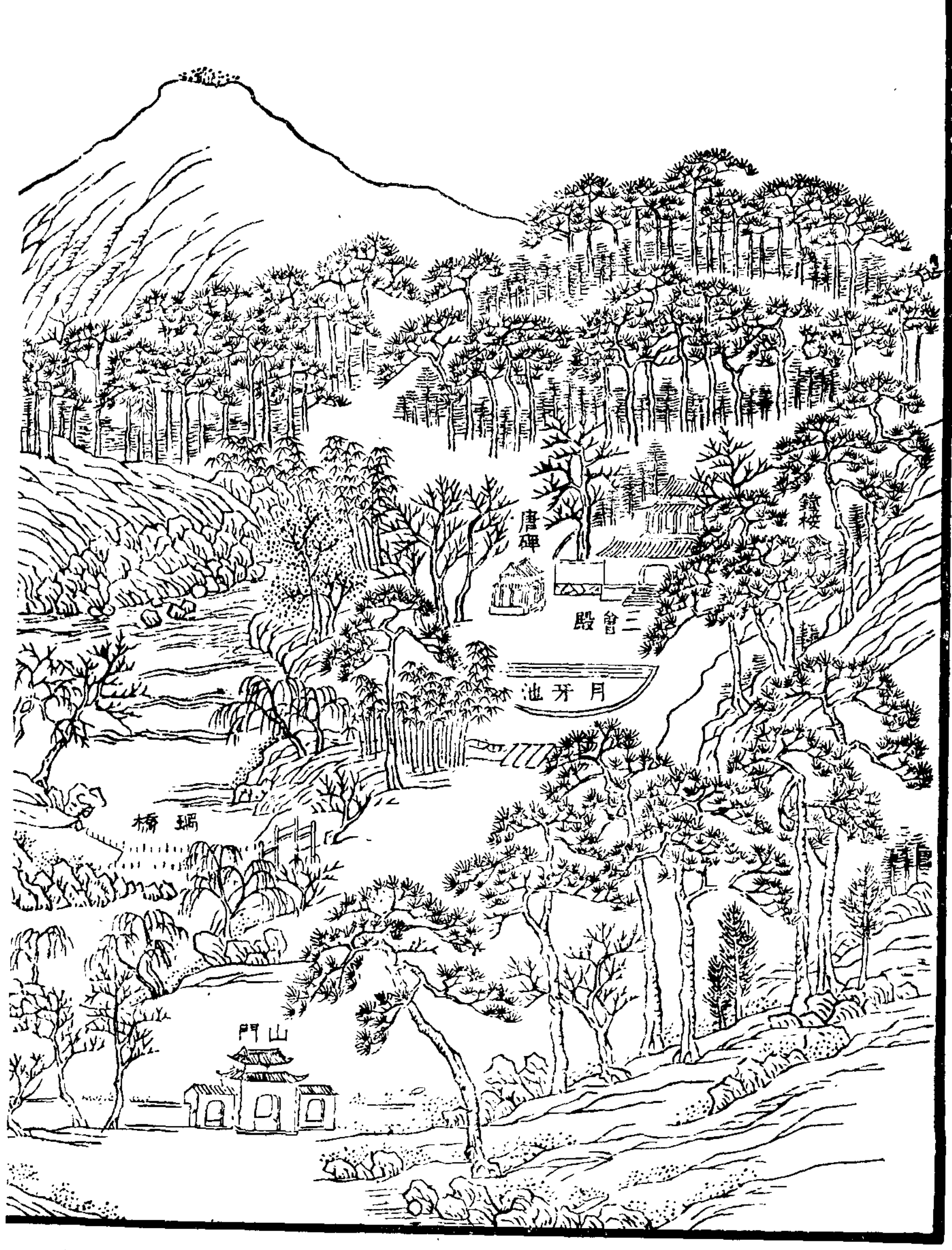
(載南巡盛典)



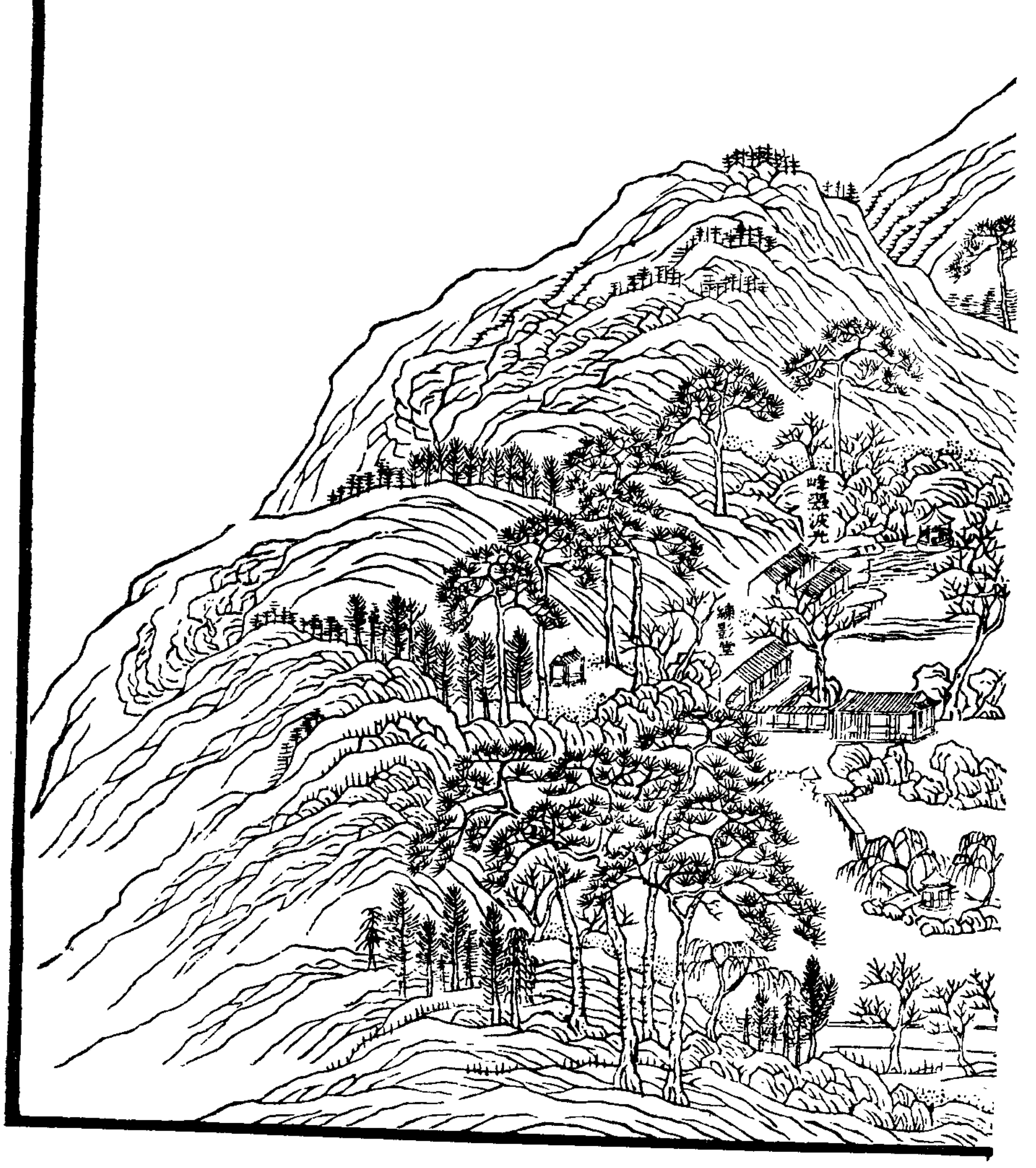

珍 珠 泉



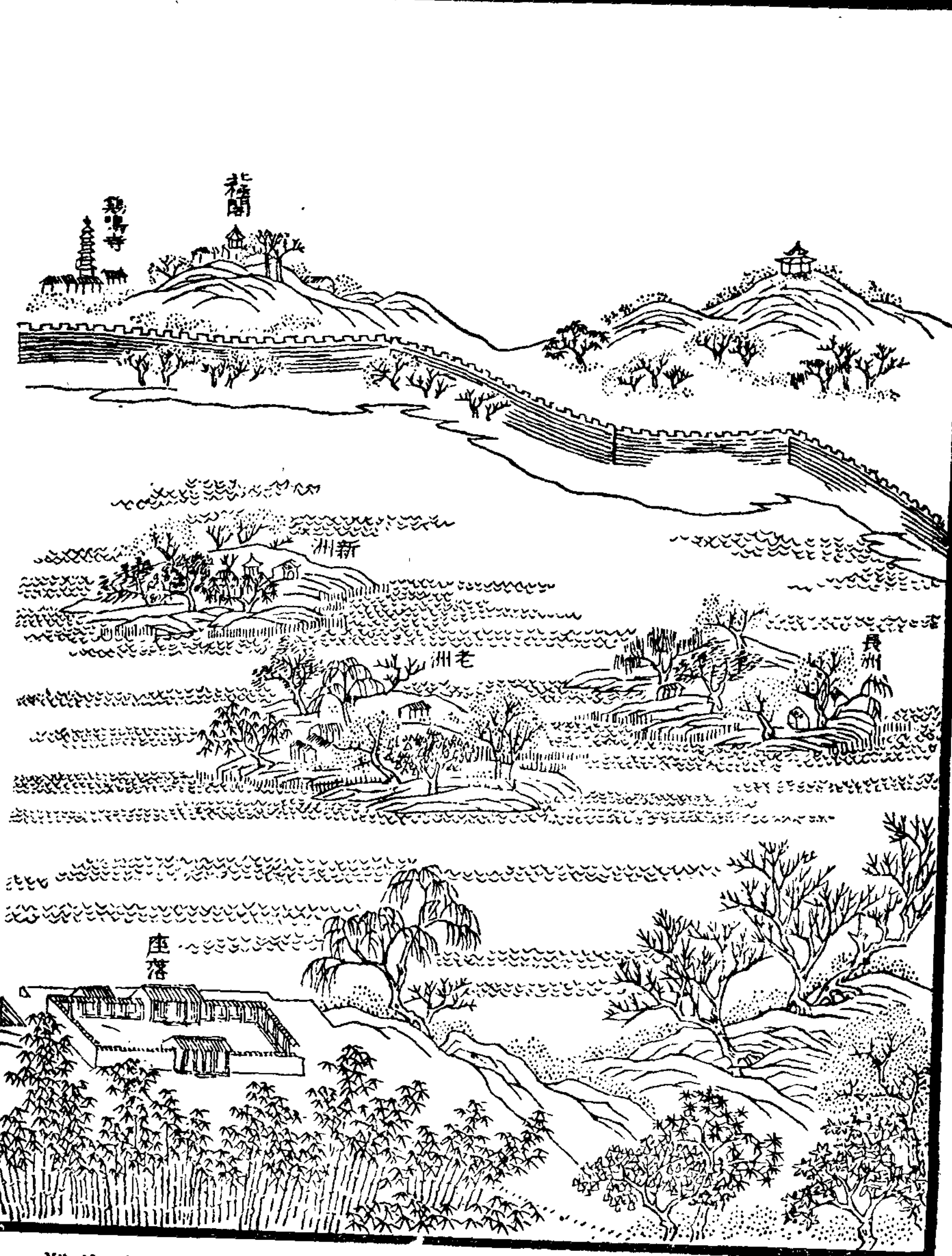
（載南巡盛典）



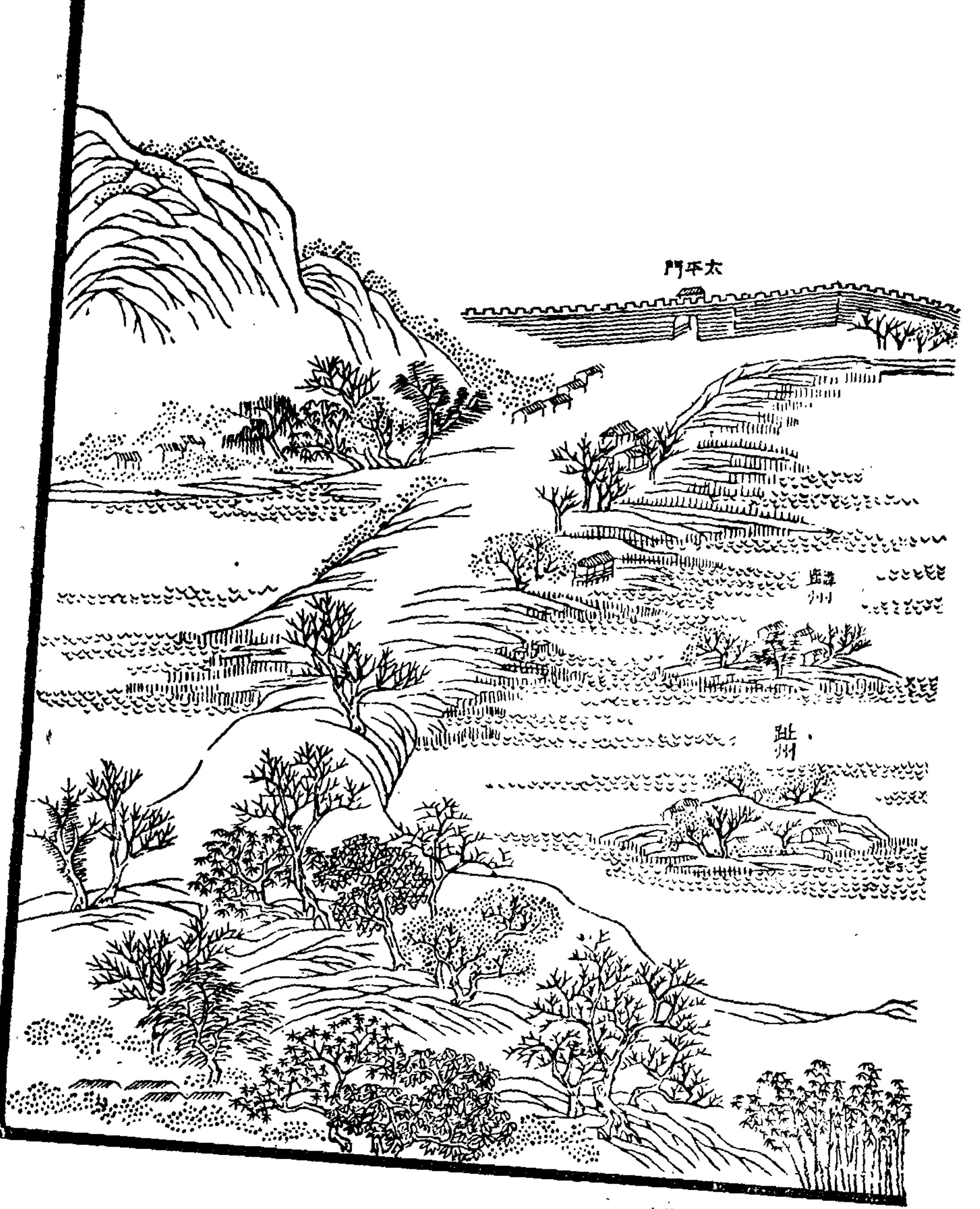

彩虹明鏡



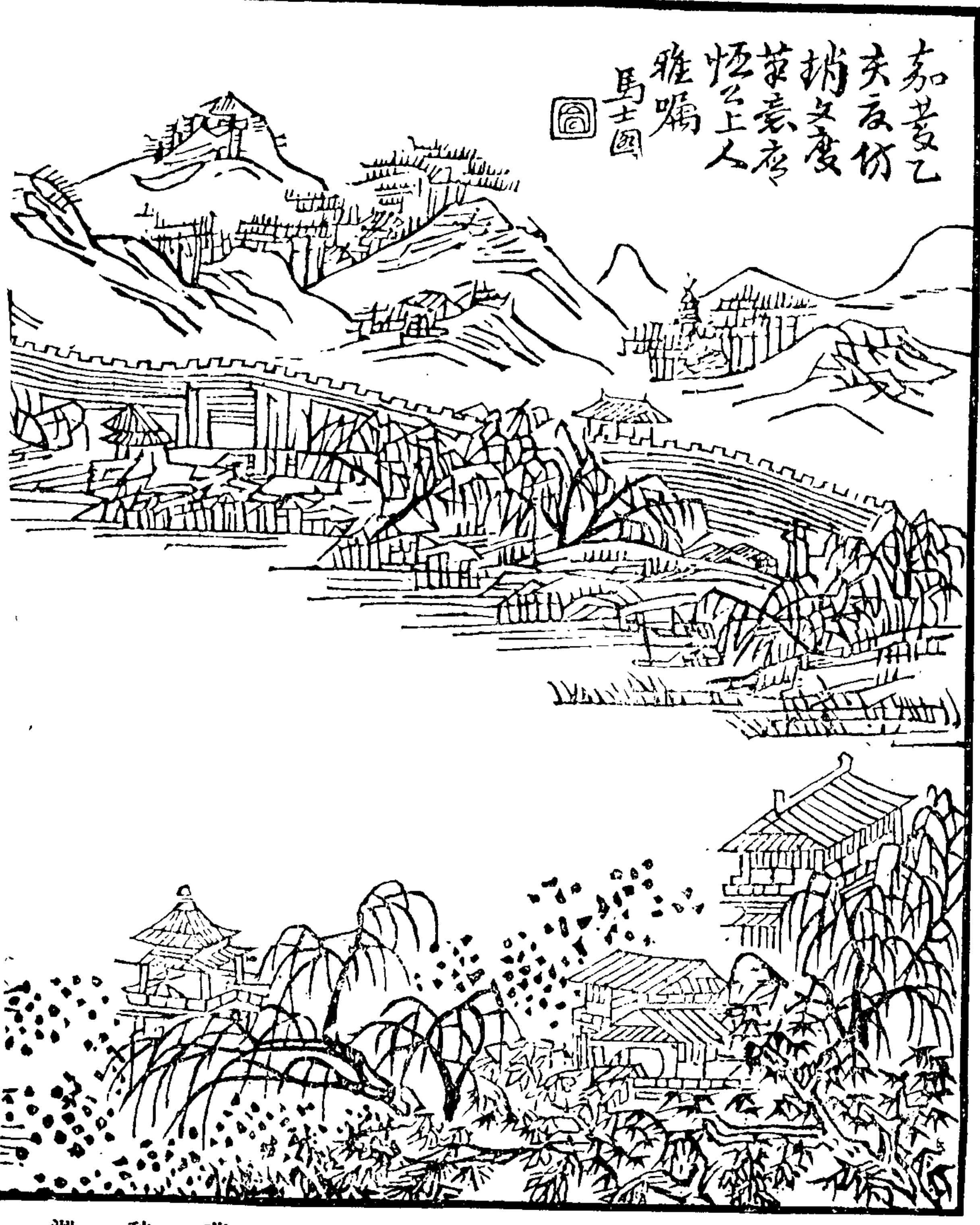

(載南巡盛典)



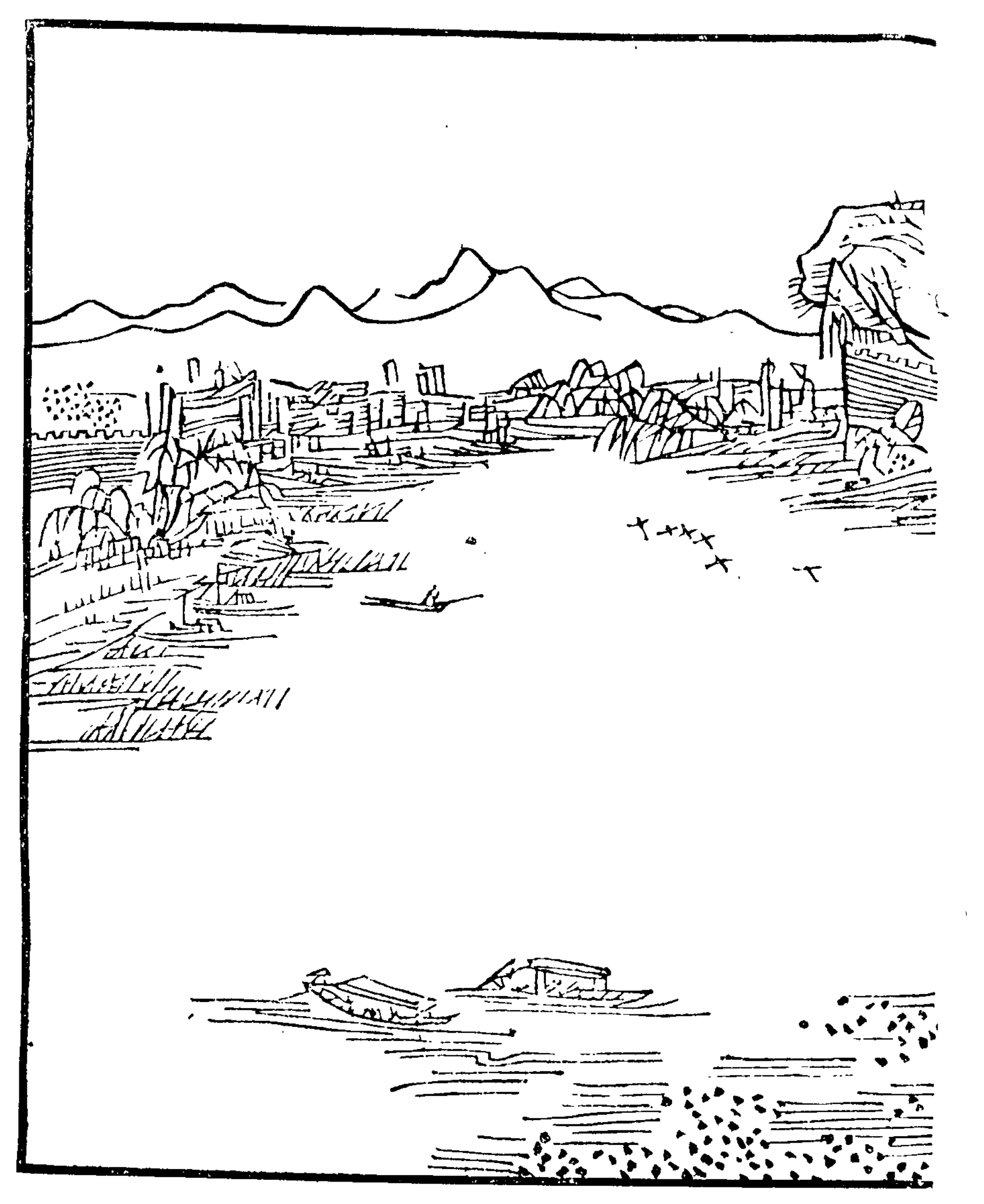

清乾隆時後湖



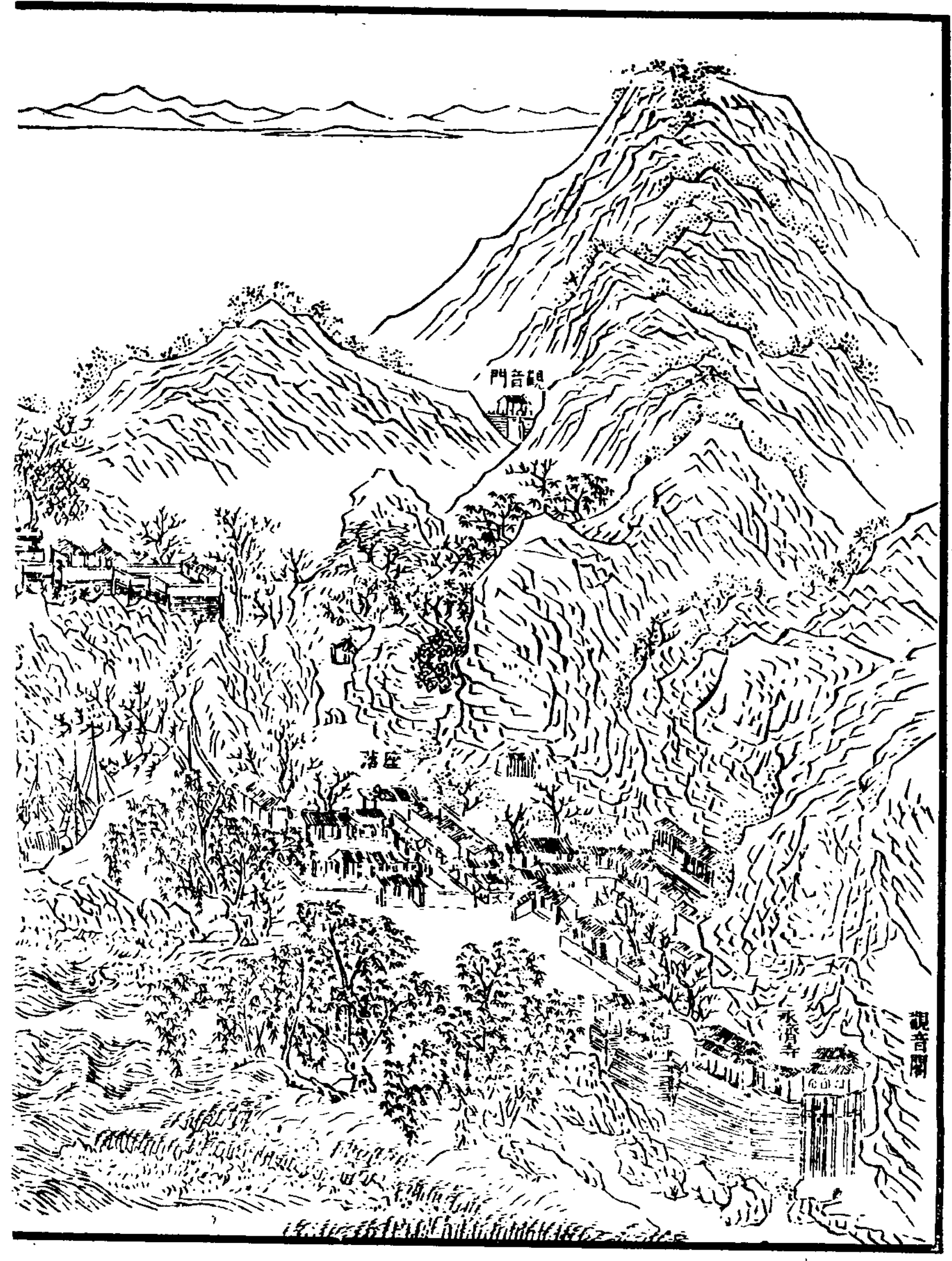

(載南巡盛典)



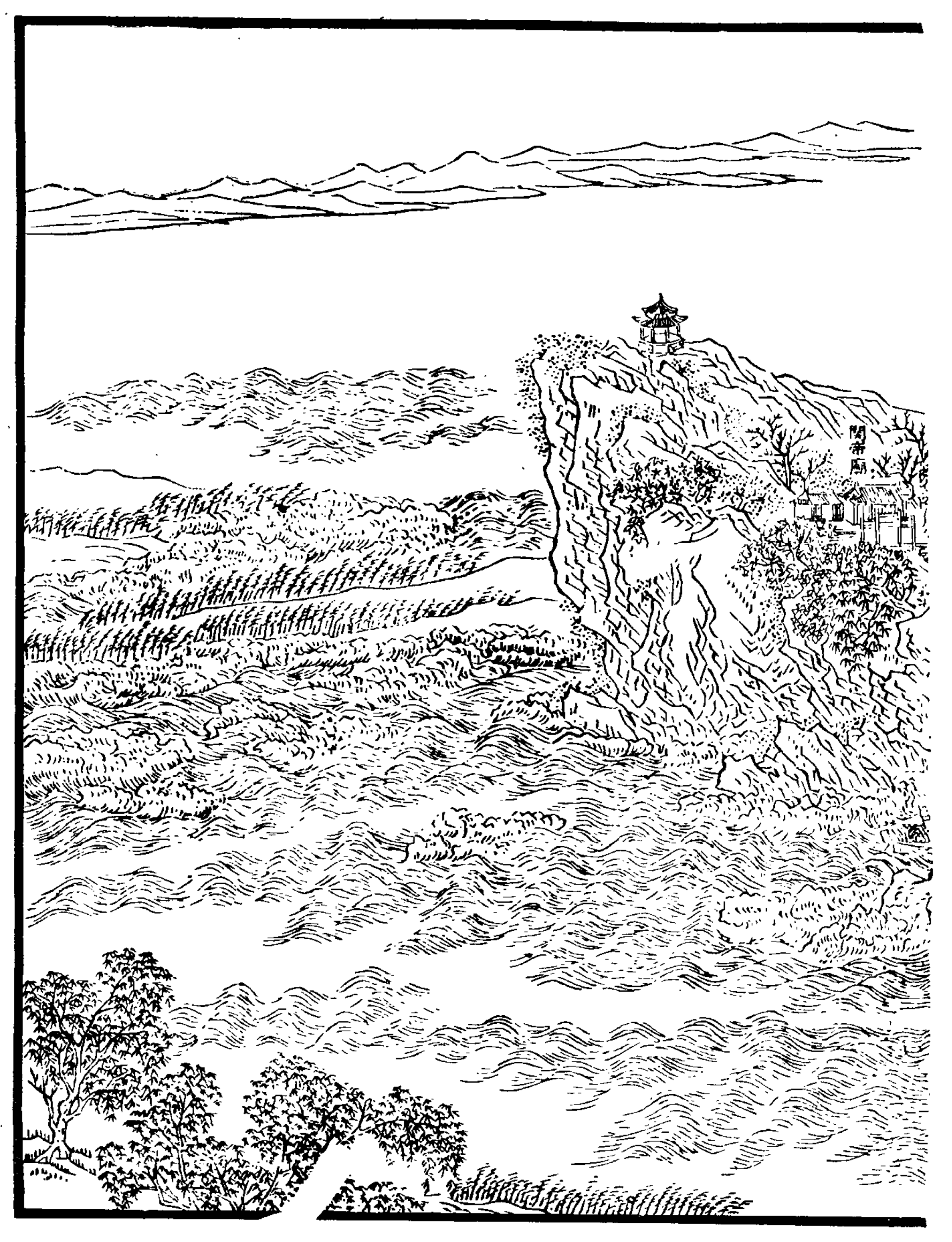

莫愁湖



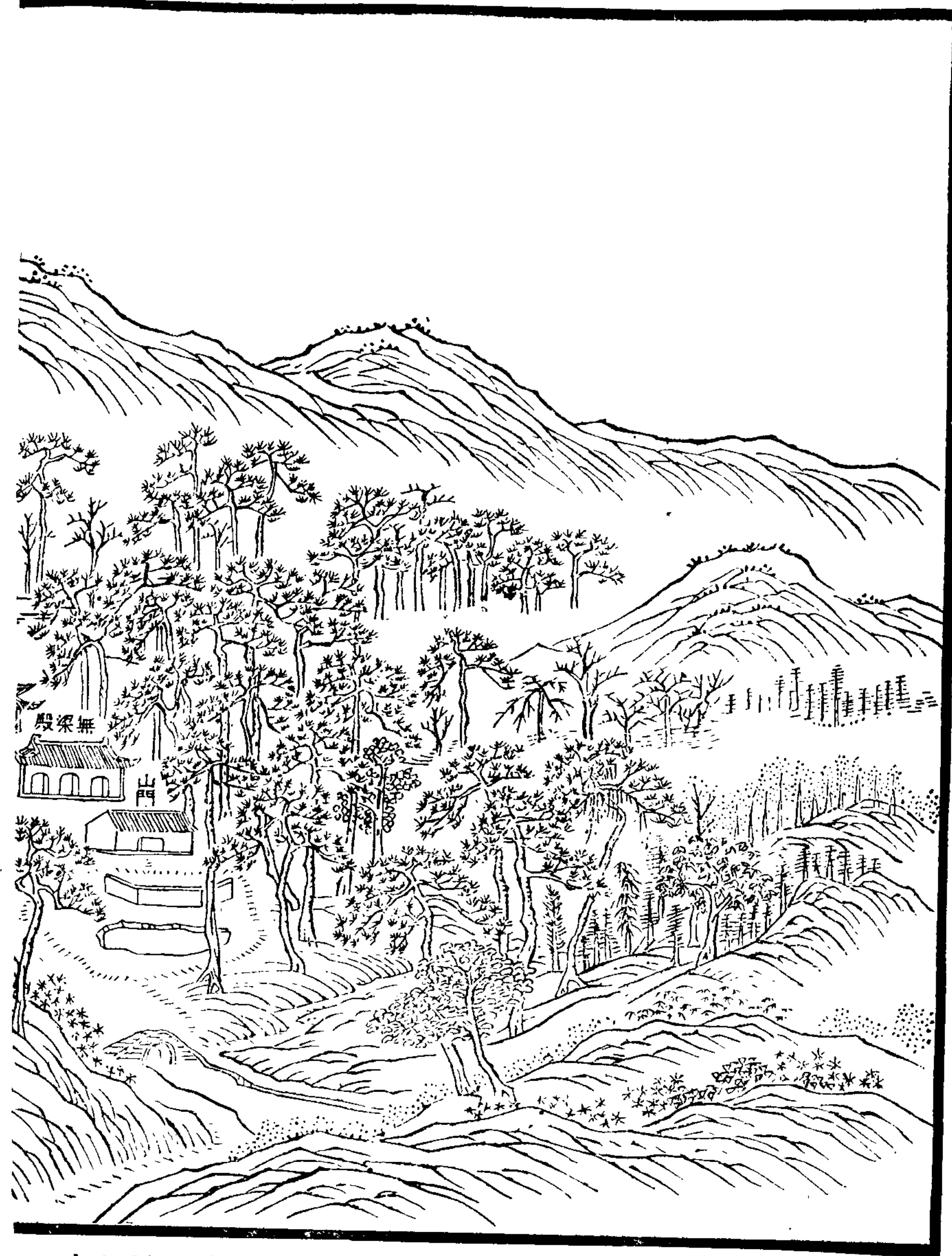
(集雅風愁莫藏)



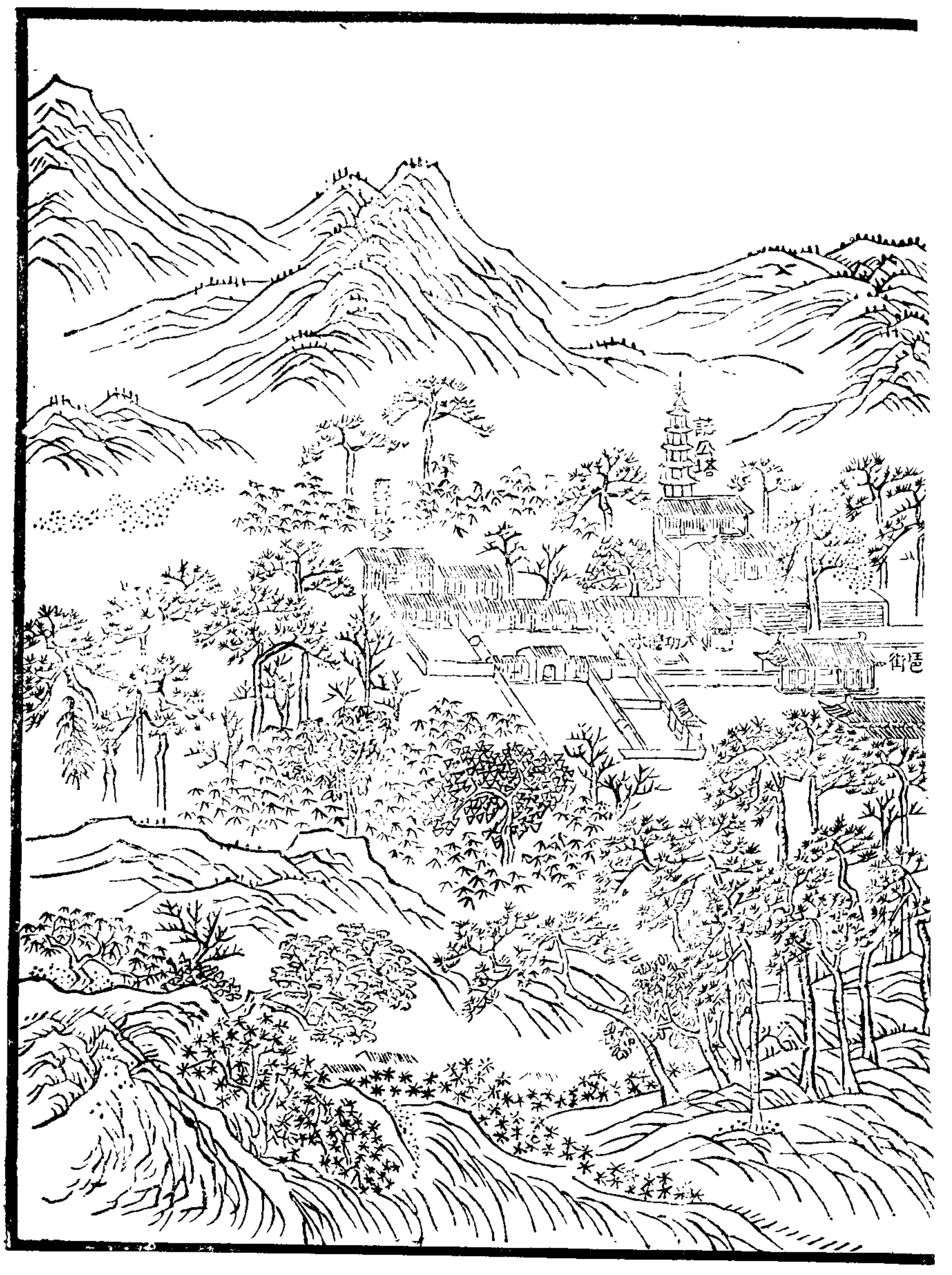

清乾隆時燕子磯



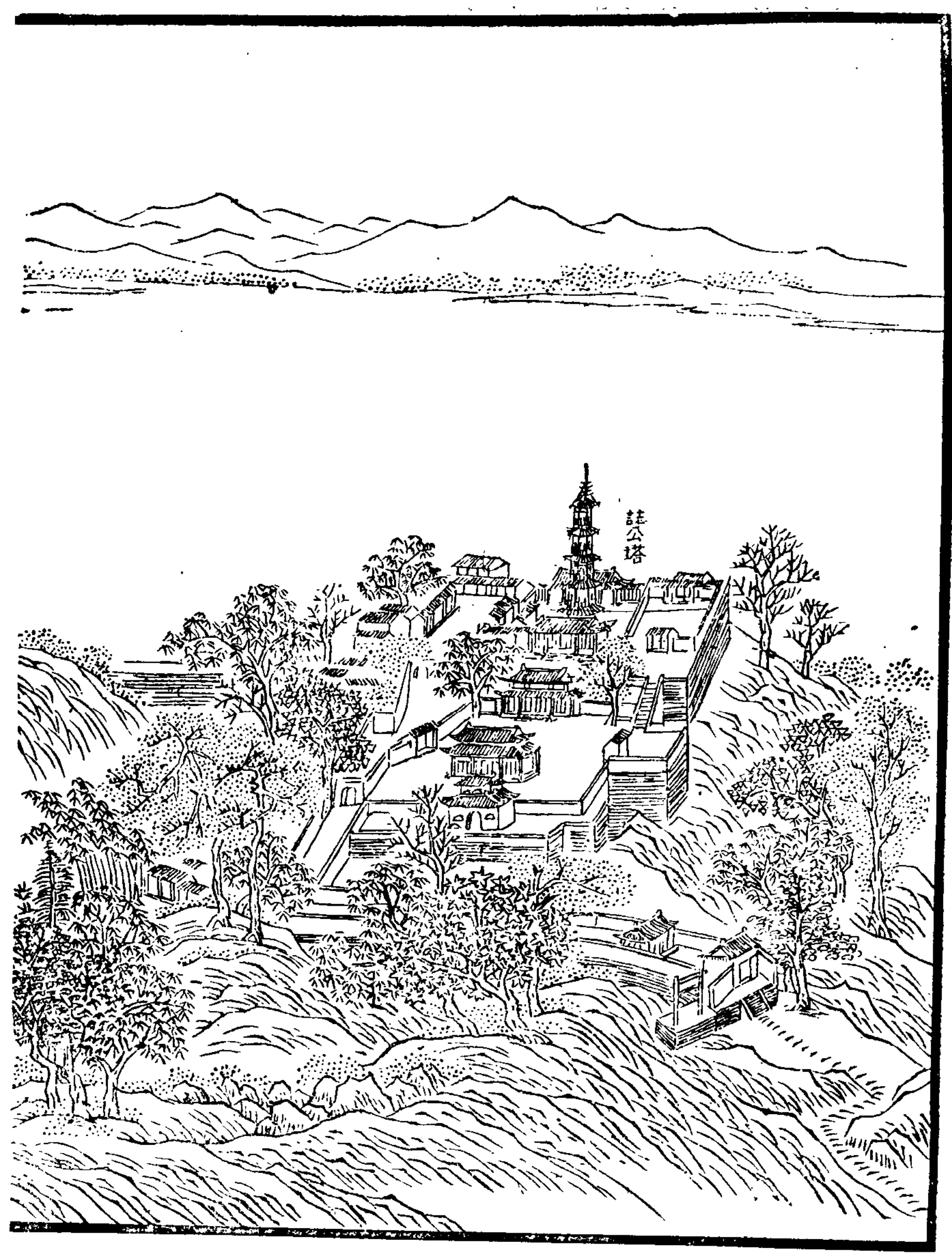

（載南巡盛典）



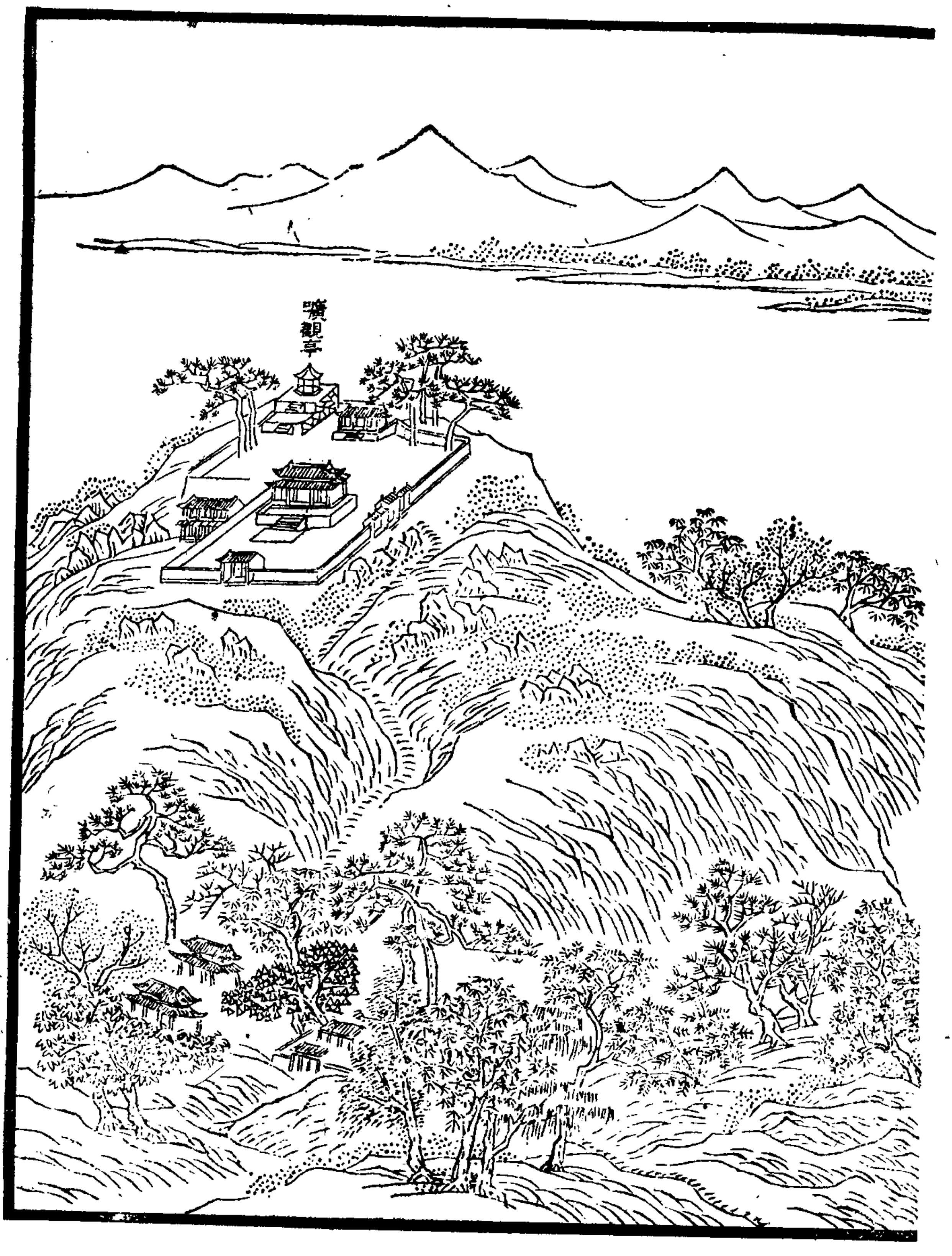

清乾隆時靈谷寺



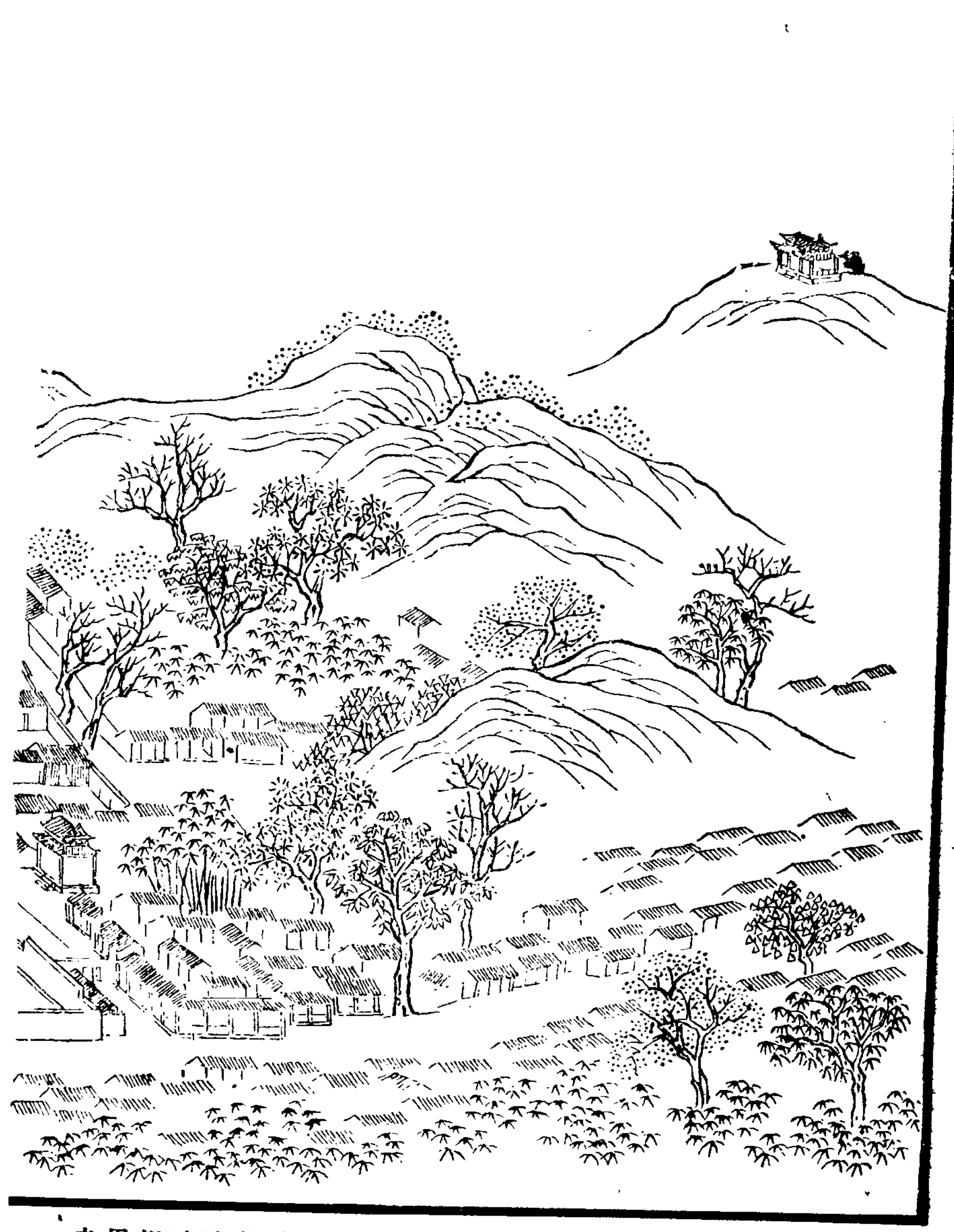

（載南巡盛典）



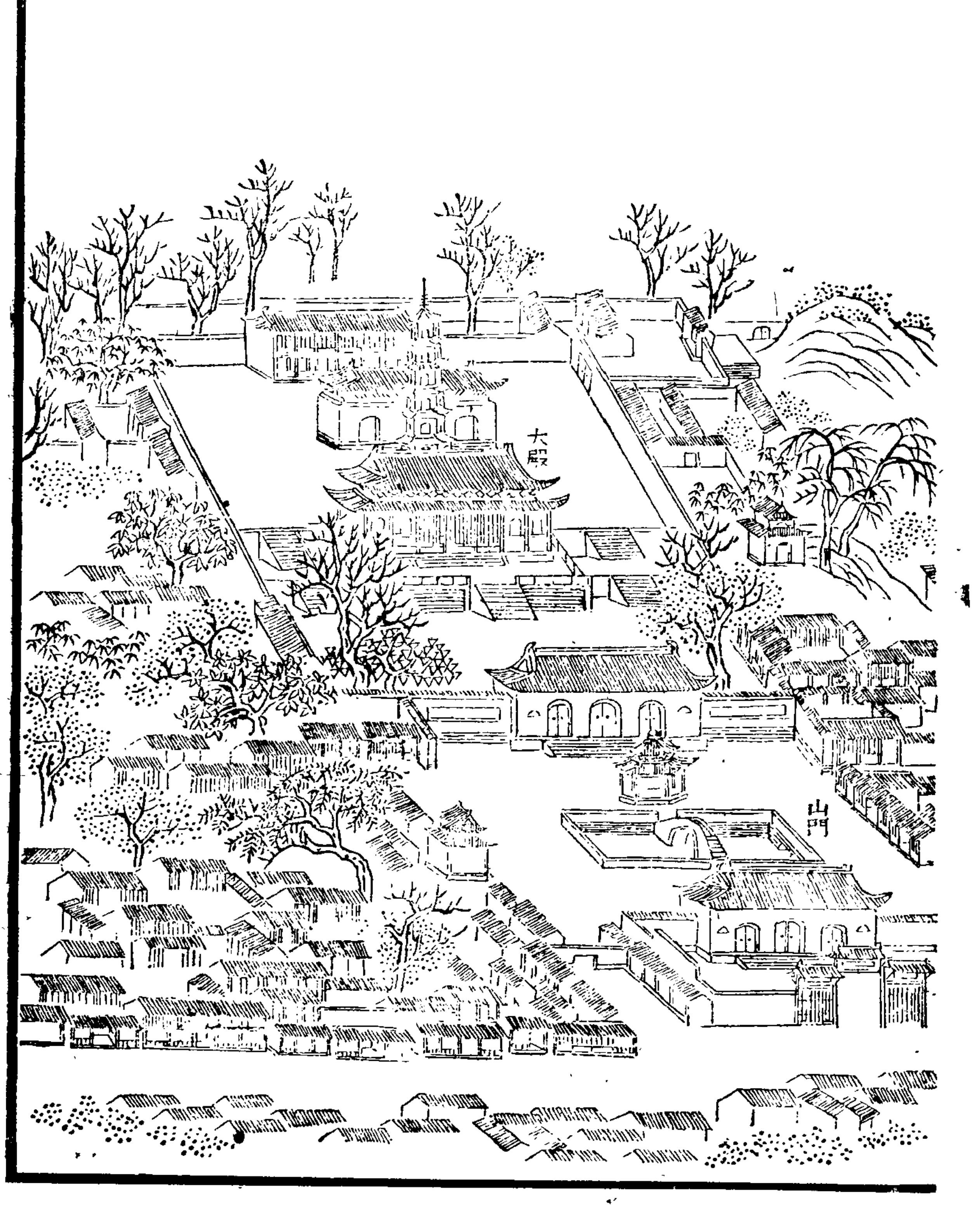

清乾隆時雞鳴寺



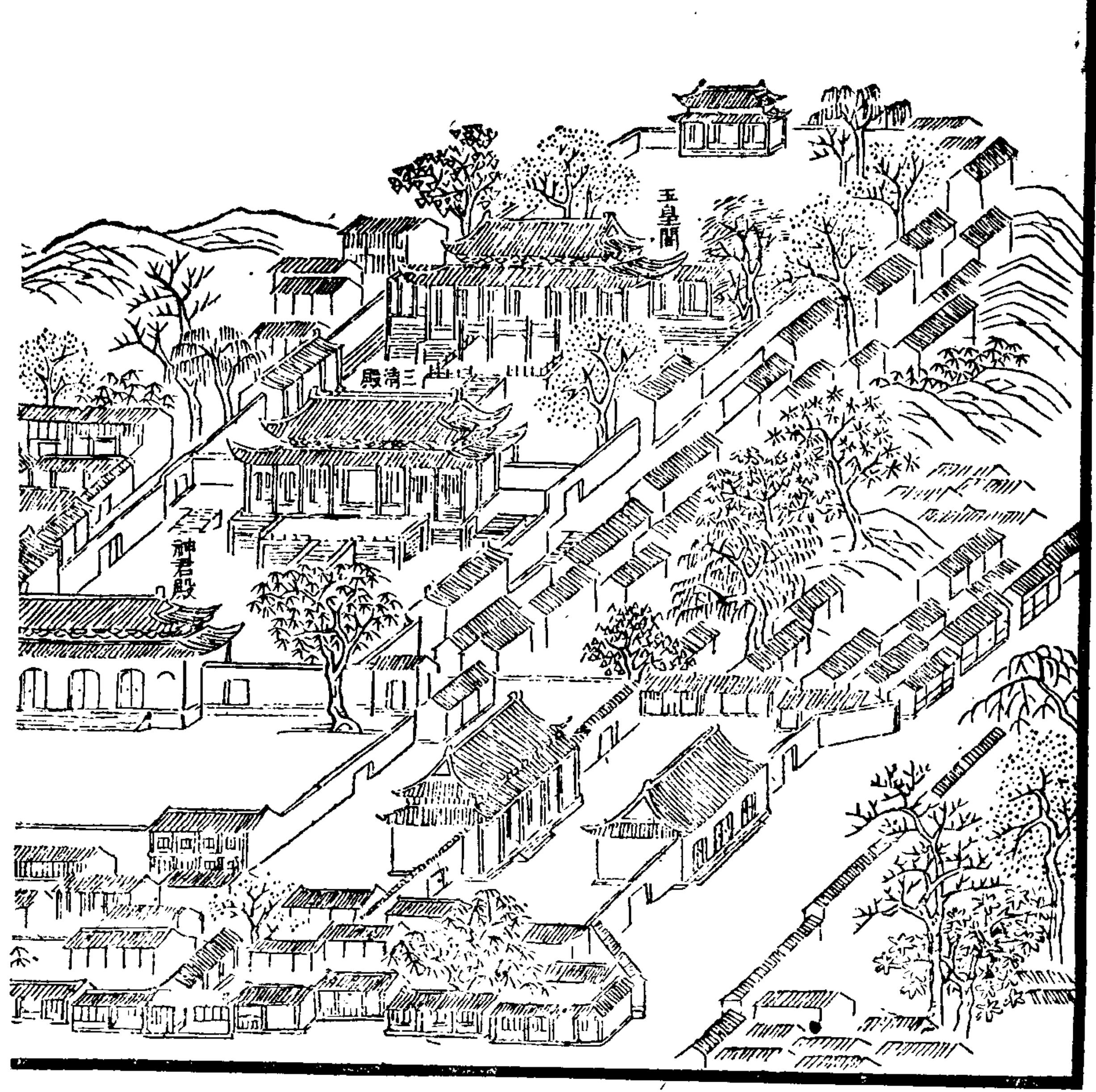

（載南巡盛典）



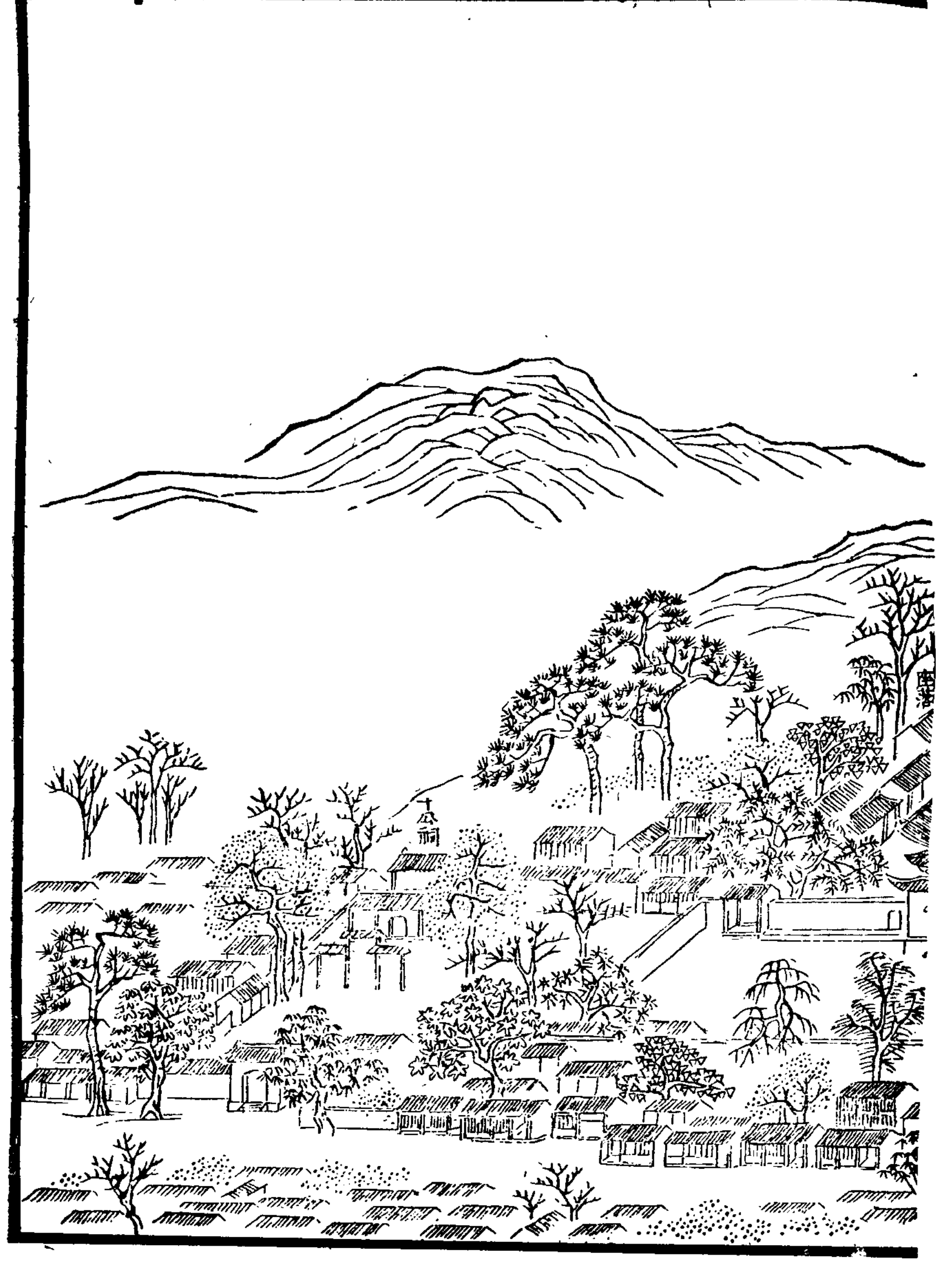
清乾隆時報恩寺



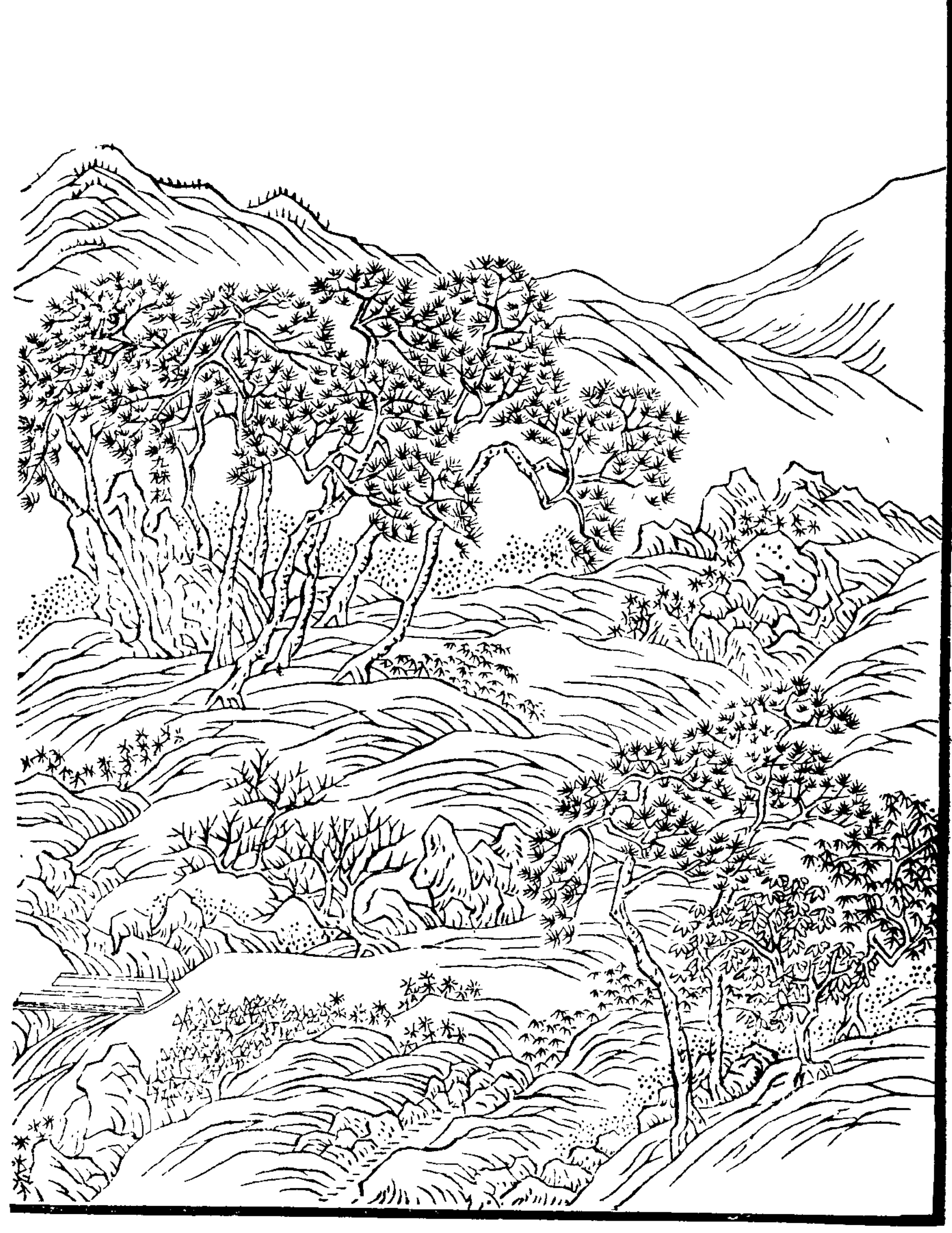

（載南巡盛典）




清乾隆時朝天宮



(載南巡盛典)




德雲菴




(载南巡盛典)



幽居菴



(載南巡盛典)